

# Memoria de actividades 2013



**CIS**

Centro de  
Investigaciones  
Sociológicas





Memoria

de actividades

2013

**CIS**

---

Centro de  
Investigaciones  
Sociológicas



**1. RÉGIMEN JURÍDICO****Pág 10**

- 1.1. CREACIÓN Y NATURALEZA
- 1.2. FUNCIONES
- 1.3. PRINCIPIOS DE ACTUACIÓN
- 1.4. ESTRUCTURA ORGÁNICA
- 1.5. CONSEJO ASESOR
  - Organigrama

**2. ACTIVIDADES DEL ÁREA DE INVESTIGACIÓN****Pág 16**

- 2.1. BARÓMETROS DE OPINIÓN
- 2.2. ESTUDIOS MONOGRÁFICOS
- 2.3. ESTUDIOS AL AMPARO DE CONVENIOS
  - Cuadro 1. Relación de estudios realizados durante el año 2013

**3. ACTIVIDADES DEL ÁREA DE BANCO DE DATOS****Pág 22**

- 3.1. TAREAS DESARROLLADAS
- 3.2. PROYECTOS FINALIZADOS
- 3.3. RECOPIACIÓN, CONSERVACIÓN Y DIFUSIÓN DE ESTUDIOS
- 3.4. ATENCIÓN A USUARIOS
- 3.5. WEB: ESTADÍSTICAS DE USO
- 3.6. LA UNIDAD DE GESTIÓN INFORMÁTICA
- 3.7. PROYECTOS INTERNACIONALES

**4. ACTIVIDADES DEL ÁREA DE PUBLICACIONES****Pág 31**

- 4.1. ACTIVIDAD Y NUEVAS INICIATIVAS EDITORIALES
  - 4.1.1. Edición bilingüe y acceso abierto de la REIS
  - 4.1.2. Implantación del sistema de gestión de evaluaciones de acceso web Scholar One, de Thomson Reuters
- 4.2. IMPACTO Y DESCARGAS
- 4.3. ACTIVIDADES DE DIFUSIÓN
  - 4.3.1. Asistencia a Ferias y Congresos
  - 4.3.2. Inserción publicitaria y otras acciones
  - 4.3.3. Presentación de libros
- 4.4. PRODUCCIÓN EDITORIAL
  - 4.4.1. La Revista Española de Investigaciones Sociológicas (REIS)
  - 4.4.2. Las Colecciones de Libros
- 4.5. CIFRAS DE VENTAS

## **5. BIBLIOTECA DEL CIS**

**Pág 43**

- 5.1. FONDOS BIBLIOGRÁFICOS
- 5.2. SERVICIOS DE BIBLIOTECA
- 5.3. ADQUISICIÓN Y PROCESO TÉCNICO
- 5.4. COLABORACIÓN INSTITUCIONAL

## **6 FOMENTO DE LA INVESTIGACIÓN**

**Pág 47**

- 6.1. BECAS DE FORMACIÓN PARA POSGRADUADOS EN CIENCIAS POLÍTICAS Y SOCIOLOGÍA
- 6.2. SUBVENCIONES PARA FORMACION E INVESTIGACIÓN
- 6.3. FORMACIÓN DE INVESTIGADORES
  - 6.3.1. Curso de Posgrado de Formación de Especialistas en Investigación Social Aplicada y Análisis de Datos
  - 6.3.2. Curso de formación de becarios
  - 6.3.3. VI Curso de Verano Harvard 2013
  - 6.3.4. Programas de Prácticas de formación para alumnos de Posgrado

## **7. PREMIO NACIONAL DE SOCIOLOGÍA Y CIENCIA POLÍTICA**

**Pág 53**

## **8. COMUNICACIÓN**

**Pág 54**

## **9. RELACIONES INSTITUCIONALES**

**Pág 55**

- 9.1. RELACIONES CON ORGANISMOS NACIONALES E INTERNACIONALES
- 9.2. RELACIONES ARTICULADAS A TRAVÉS DE CONVENIOS Y OTROS INSTRUMENTOS DE COLABORACIÓN
  - 9.2.1. Las encomiendas de Gestión
  - 9.2.2. Los Convenios
- 9.3. RELACIONES ARTICULADAS A TRAVÉS DE LA PARTICIPACIÓN EN CONGRESOS, REUNIONES Y JORNADAS

## **10. RECURSOS HUMANOS**

**Pág 60**

- 10.1. PERSONAL FUNCIONARIO
- 10.2. PERSONAL LABORAL
- 10.3. FORMACIÓN DE PERSONAL
- 10.4. ACCIÓN SOCIAL
- 10.5. SEGURIDAD Y PREVENCIÓN



**11. CARTA DE SERVICIOS DEL CIS**

**Pág 67**

**12. PRESUPUESTO Y SERVICIOS**

**Pág 68**

- 12.1. EL PRESUPUESTO DE GASTOS
- 12.2. EL PRESUPUESTO DE INGRESOS

**13. CONTABILIDAD**

**Pág 73**

- 13.1. CUENTAS ANUALES
- 13.2. BALANCES MENSUALES

**14. CONTRATACIÓN**

**Pág 74**

- 14.1. EXPEDIENTES DE CONTRATACIÓN EN FIRME
- 14.2. EXPEDIENTES A JUSTIFICAR
- 14.3. ANTICIPOS DE CAJA FIJA (ACF)

**15. GESTIÓN DE RECURSOS MATERIALES**

**Pág 78**

- 15.1. INSTALACIONES Y OTRAS ACTIVIDADES
- 15.2. EQUIPAMIENTO
- 15.3. INMOVILIZADO
- 15.4. INVENTARIO

**ANEXO 1. EXPEDIENTES DE CONTRATACIÓN EN FIRME**

**Pág 81**







## **PRESENTACIÓN**

---

Para su preceptiva elevación a las Cortes Generales, de conformidad con lo dispuesto en el artículo 4 de la Ley 39/1995, de 19 de diciembre, de Organización del Centro de Investigaciones Sociológicas (B.O.E. nº 303, de 20-12-1995) y en el artículo 4.3 del Real Decreto 1214/1997, de 18 de julio (BOE nº 174, de 22-07-1997) que la desarrolla, por la Secretaría General del centro se ha elaborado la presente Memoria de Actividades, relativa a la ejecución del programa correspondiente al ejercicio de 2013 del organismo, estructurándose en los siguientes apartados:

- 1. Régimen jurídico**
- 2. Actividades del área de Investigación**
- 3. Actividades del área de Banco de Datos**
- 4. Actividades del área de Publicaciones**
- 5. Biblioteca del CIS**
- 6. Fomento de la investigación**
- 7. Premio Nacional de Sociología y Ciencia Política**
- 8. Comunicación**
- 9. Relaciones institucionales**
- 10. Recursos humanos**
- 11. Carta de Servicios**
- 12. Presupuesto y recursos**
- 13. Contabilidad**
- 14. Contratación**
- 15. Gestión de recursos materiales**

## 1. RÉGIMEN JURÍDICO

### 1.1. CREACIÓN Y NATURALEZA

El Centro de Investigaciones Sociológicas (CIS) es un organismo autónomo de carácter administrativo, con personalidad jurídica y patrimonio propios, adscrito al Ministerio de la Presidencia, siendo su norma fundacional la Ley 4/1990, de 29 de Junio, de Presupuestos Generales del Estado de dicho año, que transforma en organismo autónomo la anterior Dirección General del Centro de Investigaciones Sociológicas, incardinada en el Ministerio de la Presidencia desde 1977 por transformación, a su vez, del extinto Instituto de la Opinión Pública (IOP).

Con posterioridad, la Ley 39/1995, de 19 de diciembre, de Organización del Centro de Investigaciones Sociológicas, dotaba a éste de una regulación jurídica que precisaba mejor los términos del acceso público a los resultados de su actividad científica y aseguraba una mayor vinculación del CIS con las Cortes Generales, con la finalidad de facilitar un mejor conocimiento de la sociedad española a sus legítimos representantes.

Desde 1997, el Real Decreto 1214/1997, de 18 de julio, en desarrollo de la Ley 39/1995, da cabal ejecución a las previsiones legales contenidas en la misma, deroga el Real Decreto 1526/1990 por el que se organizaba el CIS desde 1990, y adapta el centro al tipo de organismo autónomo regulado en la Ley 6/1997, de 14 de abril, de Organización y Funcionamiento de la Administración General del Estado, tal y como exigía su Disposición Transitoria 3ª.

El Real Decreto 923/2009, de 29 de mayo, modificó el Real Decreto 1214/1997, de 18 de julio, por el que se establece la organización del Centro de Investigaciones Sociológicas para constituir al CIS en medio propio y servicio técnico de la Administración General del Estado de acuerdo con lo previsto en la Ley de Contratos del Sector Público.

La Ley 53/2002, de 30 de diciembre, de Medidas Fiscales, Administrativas y de Orden Social, en su artículo 83, modificó mínimamente el artículo 5 de la Ley reguladora del Centro en lo que concierne al régimen legal de la investigación mediante encuestas. Se trata de una modificación que no afecta a los principios básicos de actuación y que implica que las tareas de los encuestadores que trabajan para el CIS y su régimen de actuación se regulan por la Ley de Contratos del Sector Público.

Finalmente también es importante mencionar la Orden PRE 3188/2008, de 30 de octubre, por la que se regula el acceso al Banco de Datos del Centro de Investigaciones Sociológicas, que supuso la puesta a disposición de los ciudadanos e instituciones del acceso a los ficheros de microdatos de las encuestas de carácter político o electoral, previamente anonimizados, así como la documentación necesaria para la utilización de los mismos.

## 1.2. FUNCIONES

El Centro de Investigaciones Sociológicas tiene por finalidad el estudio científico de la sociedad española, principalmente a través de la investigación mediante encuesta.

Desde su creación hasta el fin de 2013, el CIS ha contribuido, mediante la realización de 1.968 estudios de opinión pública, a un mejor conocimiento de las actitudes y valores de la población española.

Sus funciones, de acuerdo con lo señalado en el artículo 3 de la Ley 39/1995 y el RD 1214/1997, son las siguientes:

- a) La programación, diseño y realización de estudios que contribuyan al conocimiento científico de la sociedad española, principalmente mediante la ejecución de las encuestas que sean necesarias para llevar a cabo dichos estudios.
- b) La programación, diseño y realización de estudios que contribuyan al conocimiento científico de la realidad social de las diferentes Comunidades Autónomas, cuando proceda, mediante la suscripción, por el centro, de los oportunos convenios de cooperación con las mismas.
- c) La realización de estudios que proporcionen diagnósticos sobre situaciones y asuntos sociales y sirvan de orientación a los poderes públicos en sus iniciativas normativas y ejecutivas.
- d) La creación y mantenimiento de bases de datos en las materias de su competencia.
- e) El desarrollo de trabajos de documentación y la difusión de los resultados de la actividad científica del organismo, así como de otros estudios de naturaleza académica que contribuyan al conocimiento científico de la sociedad española.
- f) La promoción y estímulo de la investigación social aplicada, mediante la organización de cursos y seminarios, la convocatoria de becas, ayudas y premios, y la participación en programas de formación de técnicos y especialistas en la materia.
- g) El fomento de la colaboración científica con centros universitarios y de investigación para la realización de proyectos de investigación conjuntos, para la formación de investigadores en ciencias sociales, para la participación en reuniones y congresos, tanto a nivel nacional como internacional, y para la realización de planes de intercambio y cooperación con entidades españolas y extranjeras especializadas.

### 1.3. PRINCIPIOS DE ACTUACIÓN

Estas funciones son desarrolladas de acuerdo con los principios de objetividad y neutralidad en su actuación, de transparencia y acceso público e igual a los resultados de su actividad científica y de respeto a los derechos de los ciudadanos y al secreto estadístico. A su vez, el desarrollo más concreto de estos principios se hace patente en las siguientes actuaciones, llevándose a cabo las tres primeras por conducto del Ministerio de la Presidencia:

- a) En el primer trimestre de cada año se eleva a las Cortes Generales la Memoria relativa a la ejecución del programa correspondiente al año anterior.
- b) Trimestralmente se eleva a las Cortes Generales la relación circunstanciada de los trabajos finalizados e ingresados en el Banco de Datos del CIS.
- c) Se remiten, también, a las Cortes Generales los avances provisionales de los resultados de las encuestas que se refieren a intención de voto y/o valoración de partidos o líderes políticos, dentro de los 15 días siguientes a la fecha de finalización de los trabajos de campo, de la codificación y de la grabación de los datos. Igual proceso se lleva a cabo con las Asambleas Legislativas de las Comunidades Autónomas cuando el ámbito territorial de la encuestas corresponda al de una o varias CCAA respectivamente.
- d) Los resultados completos de todas las encuestas realizadas por el CIS se ponen a disposición de cualquier usuario para su utilización pública, dentro del plazo de tres meses (salvo los que realiza por encargo o convenio con otras instituciones que adquieren su propiedad, no pudiendo ingresar en el Banco de Datos hasta transcurrido un año).

### 1.4. ESTRUCTURA ORGÁNICA

En cuanto a su estructura orgánica, los órganos del Centro de Investigaciones Sociológicas son:

- La Presidencia, con rango de Dirección General.
- La Secretaría General, con categoría de Subdirección General.
- El Departamento de Investigación, con categoría de Subdirección General.
- El Departamento de Banco de Datos, con categoría de Subdirección General.
- El Departamento de Publicaciones y Fomento de la Investigación, con categoría de Subdirección General.

Durante 2013:

- La Presidencia ha sido ejercida por D. FÉLIX REQUENA SANTOS, del Cuerpo de Catedráticos de Universidad (Universidad de Málaga, Área de Sociología), nombrado titular del Centro por el Real Decreto 162/2012, de 13 de enero (BOE núm.12 de 14/01/2012).
- La Secretaría General ha sido desempeñada por D<sup>a</sup> MARÍA FERNÁNDEZ SÁNCHEZ, perteneciente al Cuerpo Superior de Administradores Civiles del Estado.
- La titularidad del Departamento de Investigación correspondió hasta el 30 de septiembre de 2013 a D. JUAN IGNACIO MARTINEZ PASTOR, del Cuerpo de Profesores Titulares de Universidad (Universidad

# 1 Régimen jurídico

Nacional de Educación a Distancia - Área de Sociología) y desde el 1 de octubre de 2013 a D<sup>a</sup> BERTA ÁLVAREZ-MIRANDA NAVARRO, del Cuerpo de Profesores Titulares de Universidad (Universidad Complutense de Madrid, Área de Sociología).

- D. LUIS ANTONIO CASTRILLO AGUILERA, un Técnico del Cuerpo Superior de Sistemas y Tecnologías de la Información de la Administración General del Estado, dirigió el Departamento de Banco de Datos hasta el 14 de abril de 2013 y a partir del 15 de abril de 2013 lo dirige D. ÓSCAR JOSÉ MARTÍNEZ DE LA TORRE, del Cuerpo Superior de Sistemas y Tecnologías de la Información de la Administración General del Estado.
- Y, finalmente, D<sup>a</sup> CRISTINA RODRIGUEZ VELA ocupa la dirección del Departamento de Publicaciones y Fomento de la Investigación, y pertenece a la Escala Técnica de Gestión de Organismos Autónomos.

Cabe añadir que, con carácter funcional y directamente dependiente de la Presidencia, existe una Unidad de Apoyo con funciones de coordinación, asesoramiento y apoyo a la misma.

Finalmente, el artículo 11 de la Ley 39/1995 creó también un órgano consultivo, el **Consejo Asesor**, formado por personas de reconocido prestigio en el ámbito de las ciencias sociales, como órgano consultivo y de asesoramiento respecto de los proyectos de investigación, cuya regulación ha tenido su desarrollo definitivo en el Real Decreto 1214/1997, de 18 de julio, que reglamentariamente desarrolla la Ley 39/1995, de 19 de diciembre, de organización del CIS.

**En cuanto a los recursos económicos del organismo**, el Centro de Investigaciones Sociológicas cuenta, para el cumplimiento de sus fines, con los recursos económicos que al objeto vienen consignados en los Presupuestos Generales del Estado. Efectivamente, el artículo 12 de la Ley 39/1995, de Organización del CIS, dispone los bienes y medios con que contará el organismo que son los siguientes:

- a) Los créditos y subvenciones que anualmente se consignen en los Presupuestos Generales del Estado.
- b) Los bienes y derechos que constituyen su patrimonio, así como los productos y ventas de los mismos.
- c) Los ingresos de derecho público y privado que le corresponden y, en particular, los que procedan de la venta de publicaciones, realización de cursos o seminarios, acceso al Banco de Datos, convenios de cooperación o de cualquier otra actividad relacionada con las funciones del centro.

Cuenta, además, con los servicios administrativos, con las instalaciones y con el material que constituyen su patrimonio.

El Organismo está exento del Impuesto de Sociedades, y se encuentra sujeto al IVA en las operaciones relacionadas con la venta de publicaciones y prestaciones de servicios (servicios de Banco de Datos y realización de Encuestas para otros organismos).

### 1.5. CONSEJO ASESOR

El artículo 11 de la Ley 39/1995 creó el Consejo Asesor, formado por personas de reconocido prestigio en el ámbito de las ciencias sociales, como órgano consultivo y de asesoramiento respecto de los proyectos de investigación, cuya regulación ha tenido su desarrollo definitivo en el Real Decreto 1214/1997, de 18 de julio, que reglamentariamente desarrolla la Ley 39/1995, de 19 de diciembre, de organización del CIS.

Su composición es la siguiente:

- a) La Presidencia, que corresponde a el/la Presidente/a del CIS.
- b) Los Consejeros, cuyo número no puede exceder de once. Son nombrados por la presidencia del CIS entre personas de reconocido prestigio en el ámbito de las ciencias sociales. Cinco de ellos habrán de ser catedráticos o profesores titulares previamente propuestos por el Consejo de universidades.
- c) La Secretaría, que es desempeñada por el/la Secretario/a General del CIS.
- d) Asisten también a las reuniones del Consejo un representante permanente del Consejo Superior de Investigaciones Científicas y otro del Instituto Nacional de Estadística, así como los directores de los departamentos del CIS cuando son convocados por el/la presidente/a.

Desde el 12 de junio de 2012, en que se dispuso la renovación parcial del Consejo, la composición del mismo quedó fijada como sigue:

- a) **A propuesta del Consejo de Universidades**, entre catedráticos o profesores titulares de Universidad:
  - D<sup>a</sup> **Joaquín Arango Vila-Belda**, Catedrático de Sociología de la Universidad Complutense de Madrid.
  - D<sup>a</sup> **M<sup>a</sup> Ángeles Durán Heras**, Catedrática de Sociología y Profesora de Investigación en el Instituto de Economía, Geografía y Demografía del CSIC.
  - D. **Francisco José Llera Ramo**, Catedrático de Ciencia Política de la Universidad del País Vasco.
  - D. **Víctor Pérez Díaz**, Catedrático de Sociología de la Universidad Complutense de Madrid.
  - D<sup>a</sup> **Luisa Carlota Solé i Puig**, Catedrática de Sociología de la Universidad Autónoma de Barcelona.
- b) **A iniciativa de la Presidencia del CIS**, entre personas de reconocido prestigio en el campo de las ciencias sociales:
  - D<sup>a</sup> **Inés Alberdi Alonso**, Catedrática de Sociología de la Universidad Complutense de Madrid.
  - D. **Francisco Alvira Martín**, Catedrático de Sociología de la Universidad Complutense de Madrid.
  - D. **Joan Botella Corral**, Catedrático de Ciencia Política de la Universidad Autónoma de Barcelona.
  - D. **Luis J. Garrido Medina**, Catedrático de Sociología de la Universidad Nacional de Educación a Distancia (UNED).
  - D. **Emilio Lamo de Espinosa y Michels de Champourcin**, Catedrático de Sociología de la Universidad Complutense de Madrid.

# 1 Régimen jurídico

- D. **José Juan Toharia Cortés**, Catedrático de Sociología y Presidente de la consultora Metros-copia, SL.
- c) Asisten, también, con carácter permanente, un representante del Consejo Superior de Investigaciones Científicas y otro del Instituto Nacional de Estadística.

## Organigrama

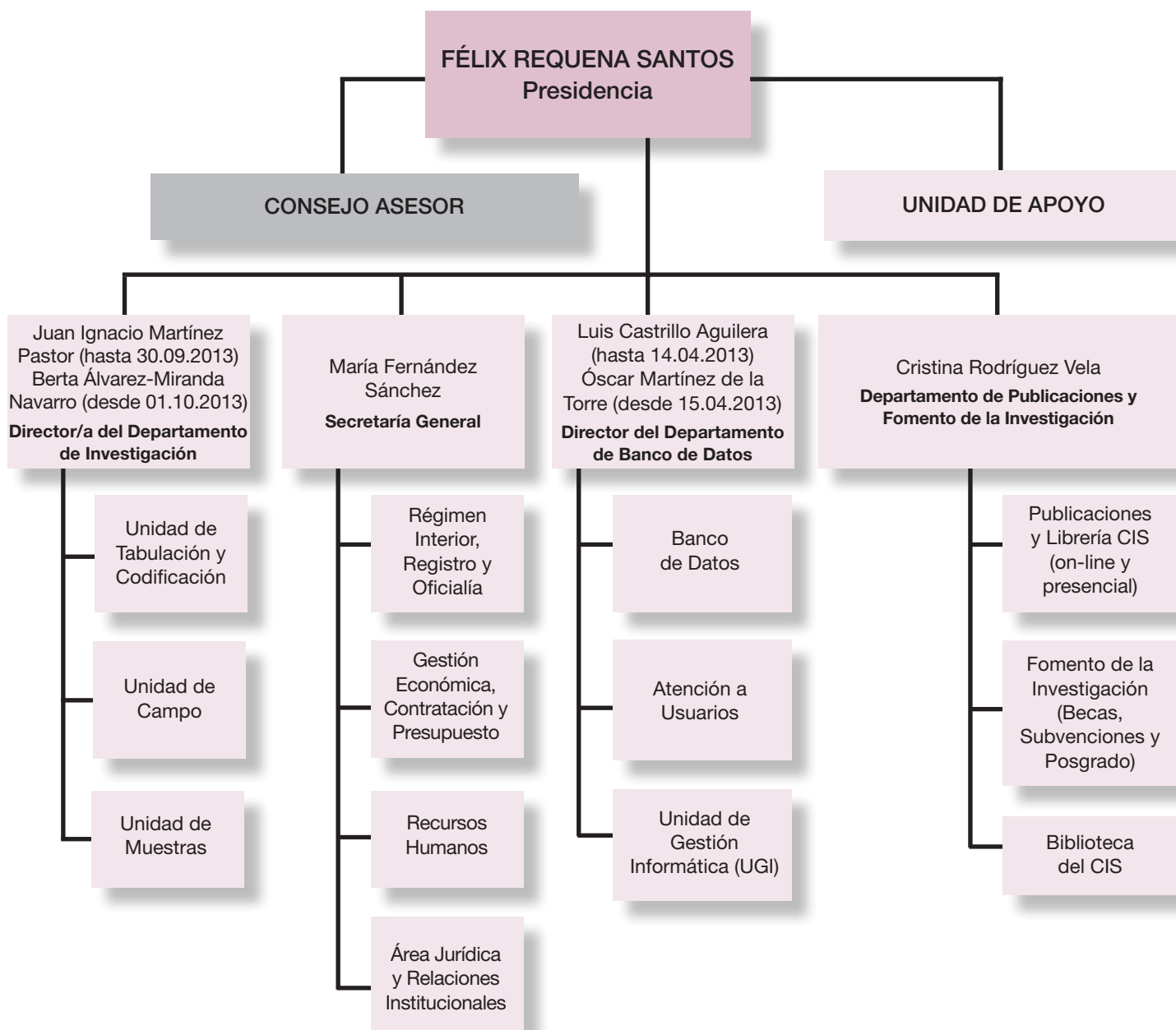



## 2. ACTIVIDADES DEL ÁREA DE INVESTIGACIÓN

El Departamento de Investigación es el responsable del área de investigación, que se encarga de la programación, diseño y realización de los estudios que desarrolla el Centro de Investigaciones Sociológicas. Para realizar estas funciones, el departamento cuenta con un equipo de técnicos en investigación social aplicada y con unidades que coordinan la organización y desarrollo de las rutinas básicas del proceso de investigación; esto es:

- a) Programación de los estudios.
- b) Elaboración de los cuestionarios.
- c) Diseño de las muestras.
- d) Trabajo de campo e inspección y codificación de la información.
- e) Explotación estadística de los datos.
- f) Generación de los informes.

El número total de estudios llevados a cabo durante el año 2013 es de 36. Todos los estudios son cuantitativos y suponen haber realizado un total de 69.596 entrevistas personales en hogares y 17.600 entrevistas telefónicas. En el cuadro 1 que se añade a este apartado se detallan las características de las muestras de los estudios mencionados.

### 2.1. BARÓMETROS DE OPINIÓN

Se han realizado once barómetros, uno cada mes exceptuando el mes de agosto, cuya principal finalidad ha sido pulsar la evolución de la opinión pública española mediante una serie de indicadores relativos a la percepción de la situación económica, social y política del país. Además, los barómetros mensuales de 2013 han contenido módulos monográficos en los que se ha recabado información sobre las actitudes y opiniones de los/as españoles/as en relación con los temas que figuran a continuación (el número de entrevistas personales que se realizaron para cada uno de ellos fue de 2.500):

- Barómetro político (Estudio 2.976. Barómetro de enero).
- Imagen social del profesorado (Estudio 2.978. Barómetro de febrero).
- Periodismo y medios de comunicación (Estudio 2.981. Barómetro de marzo).
- Barómetro político (Estudio 2.984. Barómetro de abril).
- Derechos de los ciudadanos ante las nuevas tecnologías (Estudio 2.987. Barómetro de mayo).
- Hábitos sociales (Estudio 2.990. Barómetro de junio).
- Barómetro político (Estudio 2.993. Barómetro de julio).
- Seguridad vial (Estudio 2.997. Barómetro de septiembre).
- Barómetro político (Estudio 3.001. Barómetro de octubre).
- Participación civil y asociacionismo (Estudio 3.005. Barómetro de noviembre). Fue acompañado de un piloto de 1.250 entrevistas administradas por el sistema CAPI.
- Discapacidad (Estudio 3.008 Barómetro de diciembre).



# 2 Actividades del área de Investigación

## 2.2. ESTUDIOS MONOGRÁFICOS

Se han llevado a cabo dieciséis estudios monográficos, recurriéndose en trece de ellos a la contratación externa, dado que el CIS no dispone de la infraestructura precisa para llevar a cabo sondeos telefónicos. Los otros tres estudios monográficos se han realizado con la red de campo que el CIS utiliza habitualmente para encuestas personales.

- Encuesta Social General Española (ESGE) (Estudio 2.975). 9.446 entrevistas personales.
- Debate sobre el Estado de la Nación (XXIII) (Estudio 2.980). 1.600 entrevistas telefónicas realizadas por la empresa Metroscopia.
- Opinión pública y política fiscal (Estudio 2.994). 2.500 entrevistas personales.
- Prestigio ocupacional y estructura social (Estudio 3.004). 6.000 entrevistas personales.
- Indicador de Confianza del Consumidor (ICC). Se han realizado 12 estudios, uno por cada mes. Los meses de enero, febrero y marzo el número de entrevistas realizadas fue de 1.200 y el resto de los meses de 1.400, todas ellas telefónicas y a población residente. La empresa que realizó los estudios fue GfK. (Estudio 2.977, 2.979, 2.983, 2.985, 2.988, 2.991, 2.995, 2.996, 2.999, 3.003, 3.006 y 3.010).

## 2.3. ESTUDIOS AL AMPARO DE CONVENIOS

Durante el año 2013, el Centro de Investigaciones Sociológicas ha llevado a cabo 9 estudios mediante convenios de colaboración suscritos con distintos organismos. Uno de ellos es un proyecto internacional.

### ■ Proyecto internacional

- Latinobarómetro, 2013 (XIV). (Estudio 3.007). 2.500 entrevistas personales.

### ■ Estudios mediante Convenios con Ministerios u Organismos de la Administración.

- Barómetro Sanitario, 2013. Tres oleadas (Estudio 2.982, 2.989 y 3.002). Ministerio de Sanidad, Servicios Sociales e Igualdad. Muestra global de 7.800 entrevistas personales a población residente.
- Calidad de los Servicios Públicos (VIII). (Estudio 2.986). Agencia de Evaluación y Calidad. 2.500 entrevistas personales a población residente.
- Percepción de la violencia de género por la adolescencia y la juventud. (Estudio 2.992). Delegación del Gobierno para la Violencia de Género. 2.600 entrevistas personales a población residente de 15 a 29 años.
- La Defensa Nacional y las Fuerzas Armadas (X). (Estudio 2.998). Ministerio de Defensa. 2.500 entrevistas personales realizadas a personas de 16 años y más.
- Percepción de la discriminación en España. (Estudio 3.000). Ministerio de Sanidad, Servicios Sociales e Igualdad. 2.500 entrevistas personales a población residente.
- Cuidados a dependientes. (Estudio 3.009). Universidad Carlos III. 2.500 entrevistas personales.

# 2 Actividades del área de Investigación

**Cuadro 1. Relación de estudios realizados durante 2013**

Nº ESTUDIO	TÍTULO DEL ESTUDIO	MUESTRA DISEÑADA	FECHA CAMPO	REALIZACIÓN	CONVENIO	INSTITUCIÓN
2975	Encuesta Social General Española (ESGE)	9446 Nacional (Población residente)	9 abril-3 agosto		NO	
2976	Barómetro de enero (político)	2500 Nacional	4-14 enero		NO	
2977	Indicador de Confianza del Consumidor (ICC)	1200 Nacional (Población residente)	17-21 enero	GfK	NO	
2978	Barómetro de febrero (imagen social del profesorado)	2500 Nacional	4-12 febrero		NO	
2979	Indicador de Confianza del Consumidor (ICC)	1200 Nacional (Población residente)	18-20 febrero	GfK	NO	
2980	Debate sobre el Estado de la Nación (XXIII)	1600 Nacional	21-22 febrero	METROSCOPIA	NO	
2981	Barómetro de marzo (periodismo y medios de comunicación)	2500 Nacional	1-12 marzo		NO	
2982	Barómetro sanitario, 2013 (1ª oleada)	2600 Nacional (Población residente, Ceuta y Melilla)	12-24 marzo		SI	Ministerio de Sanidad, Servicios Sociales e Igualdad
2983	Indicador de Confianza del Consumidor (ICC)	1200 Nacional (Población residente)	14-20 marzo	GfK	NO	
2984	Barómetro de abril (político)	2500 Nacional	1-8 abril		NO	

# 2 Actividades del área de Investigación

Nº ESTUDIO	TÍTULO DEL ESTUDIO	MUESTRA DISEÑADA	FECHA CAMPO	REALIZACIÓN	CONVENIO	INSTITUCIÓN
2985	Indicador de Confianza del Consumidor (ICC)	1200 Nacional (Población residente)	16-22 abril	GfK	NO	
2986	Calidad de los servicios públicos, VIII	2500 Nacional (Población residente)	22-30 abril		SI	AEVAL
2987	Barómetro de mayo (derechos de los ciudadanos ante las nuevas tecnologías)	2500 Nacional	1-10 mayo		NO	
2988	Indicador de Confianza del Consumidor (ICC)	1400 Nacional (Población residente)	15-21 mayo	GfK	NO	
2989	Barómetro sanitario, 2013 (2ª oleada)	2600 Nacional (Población residente, Ceuta y Melilla)	23 mayo-5 junio		SI	Ministerio de Sanidad, Servicios Sociales e Igualdad
2990	Barómetro de junio (hábitos sociales)	2500 Nacional	3-10 junio		NO	
2991	Indicador de Confianza del Consumidor (ICC)	1400 Nacional (Población residente)	17-21 junio	GfK	NO	
2992	Percepción de la violencia de género por la adolescencia y la juventud	2600 Nacional (Población residente) (15-29 años)	17 junio-4 julio		SI	Delegación del Gobierno para la Violencia de Género
2993	Barómetro de julio (político)	2500 Nacional	1-10 julio		NO	
2994	Opinión pública y política fiscal (XXX)	2500 Nacional	9-26 julio		NO	

# 2 Actividades del área de Investigación

Nº ESTUDIO	TÍTULO DEL ESTUDIO	MUESTRA DISEÑADA	FECHA CAMPO	REALIZACIÓN	CONVENIO	INSTITUCIÓN
2995	Indicador de Confianza del Consumidor (ICC)	1400 Nacional (Población residente)	15-22 julio	GfK	NO	
2996	Indicador de Confianza del Consumidor (ICC)	1400 Nacional (Población residente)	19-23 agosto	GfK	NO	
2997	Barómetro de septiembre (seguridad vial)	2500 Nacional	3-12 septiembre		NO	
2998	La Defensa Nacional y las Fuerzas Armadas (X)	2500 Nacional (16 años y más)	12-22 septiembre		SI	Ministerio de Defensa
2999	Indicador de Confianza del Consumidor (ICC)	1400 Nacional (Población residente)	16-20 septiembre	GfK	NO	
3000	Percepción de la discriminación en España	2500 Nacional (Población residente)	20 septiembre-2 octubre		SI	Ministerio de Sanidad, Servicios Sociales e Igualdad
3001	Barómetro de octubre (político)	2500 Nacional	1-9 octubre		NO	
3002	Barómetro sanitario, 2013 (3ª oleada)	2600 Nacional (Población residente, Ceuta y Melilla)	9-21 octubre		SI	Ministerio de Sanidad, Servicios Sociales e Igualdad
3003	Indicador de Confianza del Consumidor (ICC)	1400 Nacional (Población residente)	14-21 octubre	GfK	NO	
3004	Prestigio ocupacional y estructura social	6000 Nacional (Población residente)	28 octubre-14 enero		NO	

## 2 Actividades del área de Investigación

Nº ESTUDIO	TÍTULO DEL ESTUDIO	MUESTRA DISEÑADA	FECHA CAMPO	REALIZACIÓN	CONVENIO	INSTITUCIÓN
3005	Barómetro de noviembre (participación civil y asociacionismo)	2500 Nacional	1-13 noviembre		NO	
3006	Indicador de Confianza del Consumidor (ICC)	1400 Nacional (Población residente)	15-22 noviembre	GfK	NO	
3007	Latinobarómetro, 2013	2500 Nacional	18 noviembre-2 diciembre			Proyecto Internacional
3008	Barómetro de diciembre (discapacidad)	2500 Nacional	1-13 diciembre		NO	
3009	Módulo de encuesta (cuidados a dependientes)	2500 Población Española (modificada por edades -Madrid/Barcelona-)	21 enero-7 febrero		SI	Universidad. Carlos III
3010	Indicador de Confianza del Consumidor (ICC)	1400 Nacional (Población residente)	16-19 diciembre	GfK	NO	

# 3 Actividades del área de Banco de Datos

## 3. ACTIVIDADES DEL ÁREA DE BANCO DE DATOS

El Banco de Datos del CIS es el departamento que tiene como funciones la recopilación, conservación y la difusión y proceso técnico de los datos que genera el Departamento de Investigación, así como los correspondientes a los estudios realizados en colaboración con otros institutos o equipos de investigación externos.

Además es competencia del Departamento de Banco de Datos la atención a los Sistemas de Información del CIS, así como el mantenimiento de la web del CIS.

Y, por otra parte, el Banco de Datos participa como miembro en proyectos e instituciones internacionales que han desarrollado actividad en el periodo que estamos considerando.

### 3.1. TAREAS DESARROLLADAS

Entre las tareas fijas desarrolladas por el Banco de Datos se encuentran:

■ **Carga de estudios nuevos:** Se revisa, se valida y se prepara la documentación del estudio que ingresa y se carga en la Base de Datos.

■ **Anonimización de estudios cuantitativos:** Los técnicos realizan las labores necesarias para impedir la identificación de los informantes que han contestado las encuestas del CIS con objeto de que puedan ser puestas a disposición de los usuarios y respetar el derecho al anonimato de los encuestados.

■ **Mantenimiento de los datos de la Base de Datos y carga de estudios antiguos:** Permanentemente se han de realizar tareas técnicas destinadas a mejorar la recuperación de la información y la disponibilidad de datos de estudios antiguos.

■ **Publicación de información en Internet:**

- Publicación de avances de resultados de estudios.
- Publicación de datos definitivos de estudios.
- Publicación de contenido de información del centro.

■ **Elaboración de los indicadores del Barómetro mensual:** Se construyen varios indicadores a partir de distintas preguntas que figuran en los barómetros mensuales.

# 3 Actividades del área de Banco de Datos

■ **Proceso de estudios cualitativos:** Revisión de la documentación, las transcripciones y las grabaciones para proceder a elaborar la documentación técnica y una transcripción anonimizada para su publicación en Internet.

■ **Series temporales:** Se elaboran y se revisan el conjunto de series temporales que se recogen en la Base de Datos de Series conectada a la Base de Datos de Estudios a través del código de las preguntas. Se lleva a cabo la publicación en Internet de las mismas coordinada con la carga de estudios.

■ **Conservación y mantenimiento de la colección documental del CIS.**

■ **Atención a usuarios externos:** Esta atención se presta a través del teléfono, correo electrónico y de forma presencial. El servicio de consulta es gratuito, pero ciertos productos de documentación que no están disponibles en la web se facilitan desde el Banco de Datos y conllevan una pequeña contraprestación económica.

■ **Unidad de Gestión Informática:** Se encarga de la gestión de todas las comunicaciones y de toda la informática del CIS y sus compras TIC a través de la Comisión Ministerial de Administración Electrónica del Ministerio de la Presidencia.

## 3.2. PROYECTOS FINALIZADOS

■ **Traslado de los fondos del archivo del CIS al archivo físico definitivo**

En enero del 2013 comenzó el traslado de los documentos que componen el archivo histórico de estudios del CIS a su ubicación definitiva en los compactos instalados para ello en el sótano segundo del edificio donde se encuentra situado el Centro. En total se han movilizado más de 150 metros lineales de documentos que se encontraban repartidos en 26 archivadores de gavetas y 15 armarios, distribuidos por la planta baja y sótano primero.

■ **Digitalización de fondos del archivo de estudios del CIS**

Durante los meses de febrero a mayo de 2013 se ha procedido a la digitalización de los documentos del archivo de estudios del CIS correspondientes al período del IOP (Instituto de la Opinión Pública) que abarca los años 1963 a 1977. En total han sido escaneados 167 estudios.

■ **ARCES (Archivo de Ciencias Sociales): Plan de Depósito Inicial para I+D**

En coordinación con el Ministerio de Economía y Competitividad se han establecido requisitos en las convocatorias de ayudas a la Investigación y Desarrollo para proyectos en los que se realicen encuestas cuantitativas



# 3 Actividades del área de Banco de Datos

en el área social. Entre estos requisitos, se encuentra la presentación de un Plan de Depósito Inicial de la encuesta en el CIS. En la página web del CIS se ha abierto una sección informativa al respecto donde se ofrecen instrucciones y un compromiso tipo para el Plan de Depósito Inicial. Se han dado tres vías para realizar este trámite: postal, email y se ha habilitado un procedimiento electrónico en la Sede Electrónica del Ministerio de la Presidencia para hacerlo con firma electrónica. Se han recibido, a fecha 1 de diciembre de 2013, 136 planes.

### 3.3. RECOPIACIÓN, CONSERVACIÓN Y DIFUSIÓN DE ESTUDIOS

A 31 de diciembre de 2013, la colección de estudios del Banco de Datos del CIS estaba compuesta por un conjunto de 1.968 estudios, de los que un 96% son cuantitativos, y el 4% corresponden a estudios cualitativos.

Durante 2013, hasta diciembre se han procesado para su incorporación a la Base de Datos un total de 41 estudios. Como consecuencia de esto, la base de datos de preguntas ha tenido, desde enero hasta diciembre, un incremento de 4.861 preguntas, en 60 cuestionarios.

Las series temporales son objeto de evaluación y revisión constante para optimizar nuestro repositorio, dividiéndolas en dos categorías. En la primera de ellas se incluyen las series que por el número de puntos que contienen, la coherencia de las preguntas y otros criterios estadísticos, las hacen más precisas y adecuadas a la investigación. En la segunda categoría se incluyen aquellas que tienen aún pocos puntos, que se elaboraron en base a criterios más subjetivos o que podrían resultar coyunturales.

En este período se ha continuado la revisión de este segundo grupo, pasando unas 196 series al primero por reunir los requisitos tras la revisión.

Además se han creado 176 nuevas series procedentes de los estudios incorporados a la base de datos.

Durante 2013 se han incorporado 93 nuevos ficheros de microdatos a la web del CIS, quedando su distribución de la siguiente forma:

Año	MD en WEB
1998	43
1999	65
2000	26
2001	36
2002	33
2003	77
2004	34
2005	42
2006	39
2007	76
2008	33
2009	38
2010	31
2011	64
2012	62
2013	23



# 3 Actividades del área de Banco de Datos

## 3.4. ATENCIÓN A USUARIOS

Durante 2013, los productos servidos desde el banco de datos han sido 240, distribuidos de la siguiente manera:

Productos	Número
CDROMs	2
Cruces	12
Cualitativos	3
Marginales	66
Matrices de microdatos	127
Series	28
Otros	2
<b>TOTAL</b>	<b>240</b>

El desglose por el tipo de usuario se refleja en el siguiente cuadro:

Tipo de usuario	Número
Estudiantes	41
Universidad	80
Medios de Comunicación	19
Otros	40
Organismos Públicos	40
Empresas	7
Fundaciones	9
Internas	4
<b>TOTAL</b>	<b>240</b>

# 3 Actividades del área de Banco de Datos

## 3.5. WEB: ESTADÍSTICAS DE USO

Uno de los canales a través de los que el CIS difunde los resultados y los datos de los estudios realizados es su página web.

Los datos generales de acceso a la página web son los siguientes:

Acceso a la página web 2013

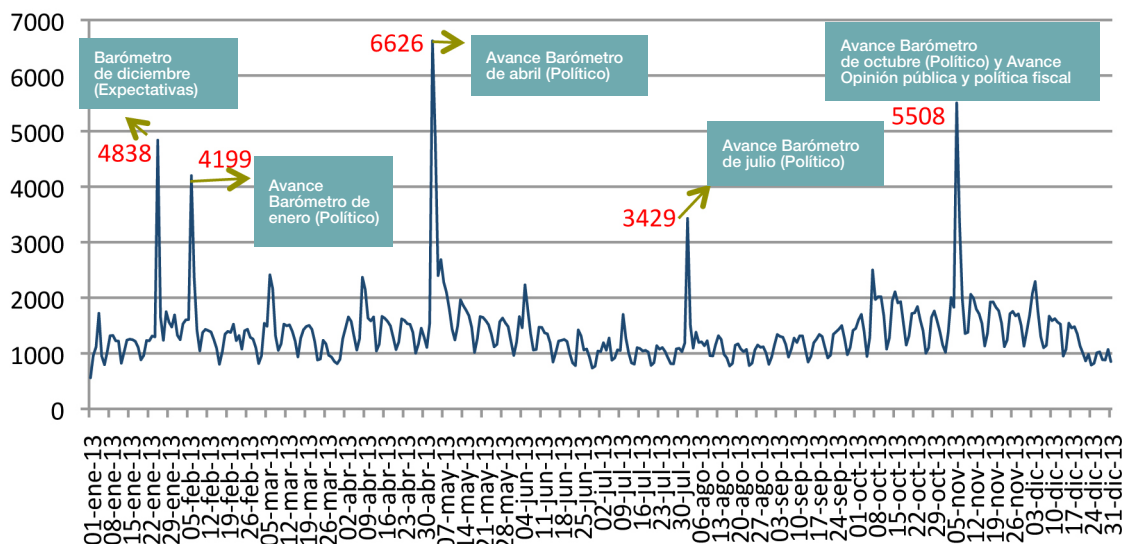

Los picos de mayor intensidad de acceso a la página web del CIS durante 2013 corresponden mayoritariamente a los avances de los barómetros políticos, como se puede ver en el gráfico.

Desde que en 2009 se posibilitara la descarga de microdatos de forma directa a través de la web del CIS, ha habido un aumento sustancial de los ficheros descargados. En 2013, hubo un total de 16.257 descargas de ficheros de microdatos, suponiendo un aumento de más del 75% en relación con 2012 y prácticamente se ha triplicado en relación con 2009.

El acceso a estos ficheros se realiza mediante un formulario en el que los usuarios indican sus datos personales, así como el motivo de la petición. La página del CIS ofrece igualmente la posibilidad de crear un perfil personal para la descarga múltiple de documentación de los estudios. Igualmente, el Centro atiende las peticiones de datos de aquellos estudios cuya documentación no está aún disponible en la web.

# 3 Actividades del área de Banco de Datos

**Evolución de la descarga de microdatos desde el 1 de enero de 2009 hasta el 1 de diciembre de 2013**

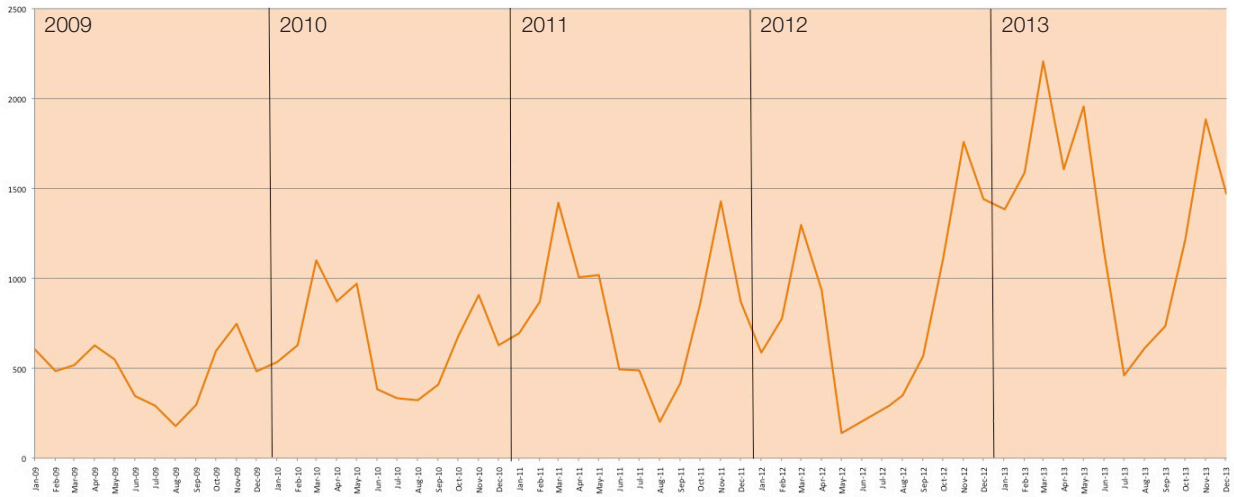

**Evolución de las descargas de ficheros de microdatos mes a mes durante 2013**

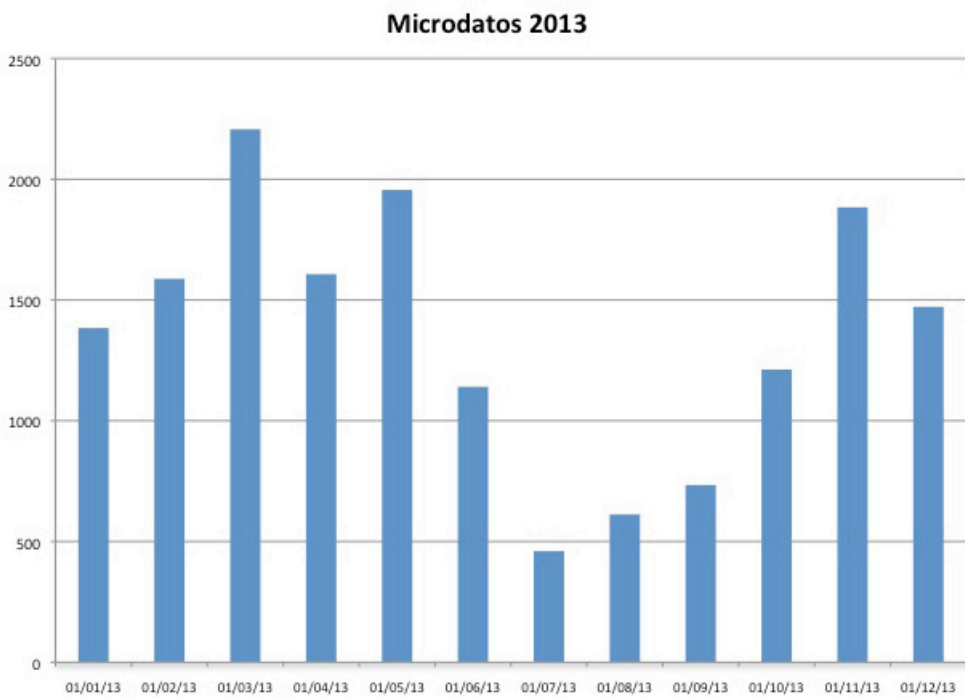

# 3 Actividades del área de Banco de Datos

## Peticiones a través de atención al público del Departamento de Banco de Datos de ficheros de microdatos

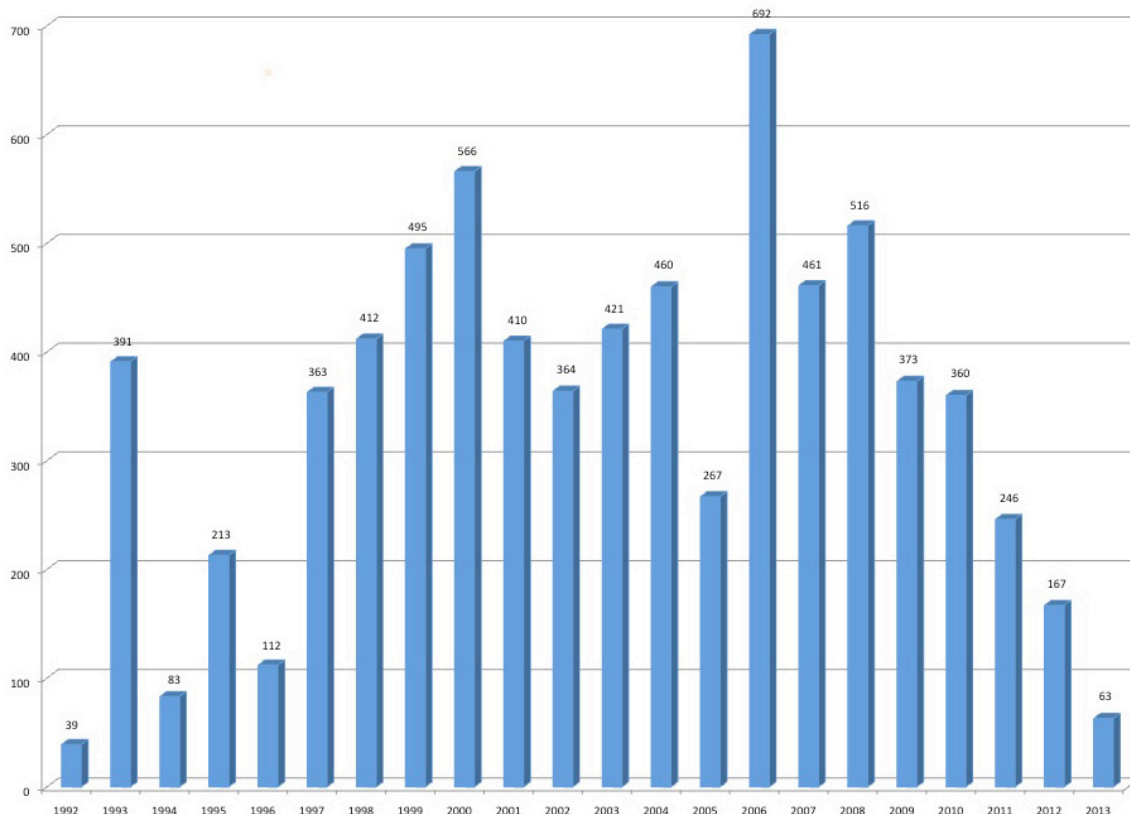

Se puede apreciar una disminución desde 2009 al poderse descargar por Internet.

### 3.6. LA UNIDAD DE GESTIÓN INFORMÁTICA

El Departamento de Banco de Datos realiza las tareas necesarias para el mantenimiento de la web del CIS. Actualmente se encuentran desarrolladas todas las estructuras necesarias para subir los contenidos a la web.

Igualmente, durante el 2013 se ha estado trabajando en la implantación del **Esquema Nacional de Seguridad**, regulado por el Real Decreto 3/2010, el cual pretende crear las condiciones necesarias para la confianza en el uso de los medios electrónicos por parte del ciudadano.

Siguiendo la línea de reutilización de la información del Sector Público, el CIS ha creado en su web un espacio de Datos Abiertos. Además, trabajando conjuntamente con el Ministerio de Industria, Energía y Turismo y el Ministerio de Hacienda y Administraciones Públicas, dentro del proyecto red.es, está exportando los metadatos de los estudios del CIS al repositorio común de todas las Administraciones Públicas, [www.datos.gov.es](http://www.datos.gov.es).

# 3 Actividades del área de Banco de Datos

## 3.7. PROYECTOS INTERNACIONALES

### ■ Data without Boundaries (DwB)

Durante el año 2013 se ha participado activamente en el proyecto “Datos sin Fronteras” (<http://www.dwbproject.org/>), que persigue dos objetivos: establecer un marco de consultas que permita recuperar tanto datos de opinión como de estadísticas oficiales de modo simultáneo, y definir un Sistema de Acceso Transnacional a Datos de Opinión y Estadísticos.

En representación de España participan, además del CIS: la Universidad de La Laguna, la Universidad Rovira i Virgili, el CSIC (Barcelona), el Centre d’Estudis Demogràfics y la Universitat Politècnica de Catalunya.

Dentro de la coordinación del proyecto, el CIS participó el 5 de julio de 2013 en la reunión del Consejo de Gobierno de DwB que tuvo lugar en París.

El CIS participa en los Working Packages (WP) 6 y 8, que corresponden a las funciones de “Difusión del proyecto” y las de “Elaboración de un modelo de datos intermedio entre los estándares SDMX (de los INEs) y DDI (de los Institutos de Opinión)”. El CIS participa activamente en las reuniones que tuvieron lugar dentro de estos dos WP, como es el caso de la reunión del WP8 que tuvo lugar en Luxemburgo en enero de 2013.

### ■ CESSDA, CESSDA-AS y CESSDA ERIC

El CIS es miembro desde 1997 del Council of European Social Science Data Archives (<http://nsd.uib.no/cessda/home.html>), institución internacional que agrupa a diferentes archivos europeos de ficheros de microdatos de encuestas sociales. A partir de 2007 se pondría en marcha el “Proyecto de la fase preparatoria del CESSDA” (CESSDA PPP), transformado con posterioridad en el Consorcio de Infraestructuras de Investigación Europeas”, (CESSDA ERIC) que tiene por objetivo final la planificación del desarrollo futuro de las infraestructuras de investigación del CESSDA para asegurar el acceso público a las fuentes de datos.

Pese a que, tras el proceso de priorización y los ajustes presupuestarios de 2010, el MICINN dejó fuera de su financiación este proyecto, las gestiones de la Subsecretaría del Ministerio de la Presidencia han hecho posible que el Ministerio de Ciencia e Innovación y, posteriormente, el Ministerio de Economía y Competitividad, solicite la presencia de España en el Steering Committee de CESSDA ERIC como observadores, lo que nos permite conocer la evolución de esta infraestructura Europea, sus desarrollos y, en un futuro, plantear la integración de España en ella.

Dada la existencia de problemas legales en Noruega para la constitución de CESSDA ERIC del modo que estaba previsto, se ha optado por crear una institución de transición, denominada CESSDA AS. El CIS participó

# 3 Actividades del área de Banco de Datos

como miembro observador en las reuniones de la Asamblea General del CESSDA AS que tuvieron lugar en Bergen en junio y diciembre de 2013.

## ■ ICPSR

El CIS, en línea con la política de Open Data existente en la actualidad, pertenece además al Consorcio Interuniversitario para la Investigación Política y Social, una institución perteneciente al Instituto para la Investigación Social de la Universidad de Michigan, a la que pertenecen más de 700 instituciones de diversas partes del mundo ligadas a la investigación en Ciencias Sociales. El ICPSR (<http://www.icpsr.umich.edu/icpsrweb/landing.jsp>) es responsable del mantenimiento y custodia de un archivo de datos de estudios relacionados con la investigación en Ciencias Sociales.

## ■ DDI

Data Documentation Initiative es un estándar para los metadatos de estudios estadísticos de importancia creciente en el ámbito de la gestión de la información proveniente de encuestas en las Ciencias Sociales. El CIS es miembro de la DDI Alliance, una organización internacional responsable del mantenimiento y desarrollo de DDI.

## ■ 2º Foro Mundial de Ciencias Sociales “Social transformations and the digital age”, celebrado en Montreal entre el 13 y el 15 de octubre de 2013

Por último, entre las actividades internacionales podemos señalar la participación del CIS en el Foro Internacional de Ciencias Sociales organizado por el ISSC, que tuvo lugar en Montreal en octubre de 2013. El CIS patrocinó el panel *Digital Technologies and Digital Data as Strategic Research Materials for the Social Sciences*, coordinado por Manuel Fernández Esquinas, en el cual se incluyeron las siguientes ponencias:

*Ambivalence toward science and technology: using a data archive to investigate attitudes and behaviours of general public.* Cristóbal Torres Albero.

*The Use of New Technologies by Young People.* Verónica de Miguel Luken.

*Investigating Digital Social Networks: A Methodological Approach for Identifying Women Inclusion in Commercial Branding.* Lucila Finkel.

*The CIS Data Archive as Provider of Strategic Research Materials.* Ana Raquel López Cabanas.

*High Level Dictionaries as an Abstraction to Build Spatial and Temporal Aggregates: The CIS Case.* Jaime Díez Medrano.



# 4 Actividades del área de Publicaciones

## 4. ACTIVIDADES DEL ÁREA DE PUBLICACIONES

El Departamento de Publicaciones y Fomento de la Investigación del CIS ha desarrollado en 2013 una intensa actividad editorial con objeto de difundir, a través de sus colecciones de libros y de la *Revista Española de Investigaciones Sociológicas (REIS)*, investigaciones de gran calidad y rigor científico en el ámbito de las ciencias sociales, según las funciones que le confiere el artículo 3 de la Ley 39/1995, de 19 de diciembre.

Al igual que en años anteriores, la actividad editorial del CIS durante 2013 se ha basado en los siguientes objetivos: transparencia de los procesos editoriales, extensión de la visibilidad, internacionalización de las publicaciones y afianzamiento del nivel de calidad científica, todo ello mediante la utilización de los recursos que ofrecen las tecnologías de la información y la comunicación.

### 4.1. ACTIVIDAD Y NUEVAS INICIATIVAS EDITORIALES

Dentro de este marco de actuación se ha desarrollado la actividad editorial del organismo, que ha supuesto la publicación de 12 obras monográficas en 2013, además de la Memoria, así como de los cuatro números correspondientes de la Revista Española de Investigaciones Sociológicas (REIS). El presupuesto anual destinado a publicaciones fue de 140.000€ en el concepto 240, propio y exclusivo para publicaciones, cantidad que supuso una reducción de un 17,6% respecto al año anterior.

#### 4.1.1. Edición bilingüe y acceso abierto de la REIS

Con el objetivo de ampliar el impacto de la revista en el ámbito académico internacional, la REIS comenzó a editarse en formato bilingüe, español-inglés, en su edición electrónica a partir de enero de 2013. Esta medida se comunicó en el Consejo editorial celebrado el 18 de octubre de 2012. El incremento en el gasto que supone esta nueva edición se ha compensado, en parte, por la no remuneración a los autores. Todos los artículos y notas de investigación publicados en 2013 fueron traducidos, publicados y difundidos en plataformas y repositorios en ambos idiomas.

Igualmente, en el Consejo editorial de 26 de septiembre de 2013 se aprobó el acceso abierto on line al texto completo del contenido de la REIS a partir del número 145, correspondiente al primer trimestre de 2014. Con esta iniciativa se pretende fomentar su libre disponibilidad en Internet y permitir a los usuarios la lectura, descarga, copia, impresión, distribución o cualquier otro uso legal de los artículos de todos los números de la publicación, sin ninguna barrera financiera o técnica. Esta forma de difusión y distribución del contenido persigue aumentar el impacto nacional e internacional de las investigaciones científicas publicadas en la revista.

# 4 Actividades del área de Publicaciones

No obstante, la revista seguirá manteniendo la suscripción para su formato en papel, si bien con una reducción de las tarifas.

## 4.1.2. Implantación del sistema de gestión de evaluaciones de acceso web SCHOLAR ONE, de Thomson Reuters

En 2013 se ha firmado el acuerdo para la implantación del sistema de gestión del proceso de evaluación de manuscritos Scholar One, de Thomson Reuters. Este sistema, en cuyo proceso de adaptación, traducción e implantación se ha avanzado considerablemente durante el último trimestre del año, permite, mediante acceso web, agilizar la relación con autores, evaluadores y vocales de los consejos.

## 4.2. IMPACTO Y DESCARGAS

La REIS apareció de nuevo en el prestigioso Journal Citation Report (JCR Social Sciences Edition 2012) elaborado por ISI-Web of Knowledge, ocupando la primera posición por factor de impacto de las tres revistas en lengua española presentes en la lista global de revistas de sociología del mundo y alcanzando la posición 113 de las 137 revistas consideradas por la entidad.

Actualmente lidera el último índice en revistas españolas de Ciencia Política, elaborado por IN-RECSS (edición 2011) y ocupa el segundo lugar en el ranking de revistas españolas de Sociología.

Por su parte, el número de descargas de artículos de la REIS en 2013 ascendió a 451.618 a través de la plataforma DIALNET y a 818.177 artículos descargados desde la página web del CIS, frente a los 637.813 artículos descargados en 2012, lo que supone un incremento del 28,2% en las descargas.

Finalmente, en la plataforma JSTOR el número de consultas a las páginas de la REIS ascendió a 46.169 en 2013.

De la misma forma, las cifras de descargas de los nueve títulos disponibles en la colección Opiniones y Actitudes refrendan el éxito del proyecto de edición en tres formatos de descarga gratuita (e-pub, pdf accesible, pdf adaptado al tamaño estándar de los dispositivos de lectura o e-readers), iniciado en 2010. En 2013 se alcanzó la cantidad acumulada de 25.365 descargas en los últimos cuatro años, lo que sitúa la media de descargas por título en 2.818. Con esta apuesta editorial, la institución sigue manifestando su vocación de servicio público y su compromiso con el medio ambiente, según instrucciones del Plan de Contratación Pública Verde, al tiempo que contribuye a incrementar la visibilidad de sus publicaciones.



# 4 Actividades del área de Publicaciones

## 4.3. ACTIVIDADES DE DIFUSIÓN

Durante 2013 se han llevado a cabo las siguientes actividades encaminadas a aumentar la visibilidad de nuestras publicaciones:

### 4.3.1. Asistencia a Ferias y Congresos

En 2013 el CIS ha estado presente en la 72ª FERIA DEL LIBRO DE MADRID (31 de mayo a 16 de junio), con la caseta nº 16. Como expositor, el Centro ha puesto a disposición de los asistentes su fondo editorial, especialmente el más reciente, así como sus catálogos y folletos sobre las convocatorias en vigor.

Por otra parte, y como miembros de la Unión de Editoriales Universitarias Españolas (UNE), el CIS ha participado, con el envío de novedades y catálogos, en las siguientes ferias internacionales del libro celebradas en 2013:

- Feria Internacional del Libro de Bogotá, del 18 de abril al 1 de mayo
- Feria Internacional del Libro de Buenos Aires, del 25 de abril al 13 de mayo
- 31ª Feria Internacional del Libro LÍBER, del 2 al 6 de octubre (Madrid)
- Frankfurt Book Fair, del 6 al 10 de octubre
- Feria Internacional del Libro de Guadalajara, del 30 de noviembre al 8 de diciembre (México)

En la 31ª Feria Internacional del libro —LÍBER—, en Madrid, participa igualmente en el stand “Gobierno de España. Ministerio de la Presidencia”, como organismo editor adscrito a dicho Ministerio.

Asimismo, durante la celebración del XI Congreso Español de Sociología, organizado por la Federación Española de Sociología, y celebrado del 10 al 12 de julio en la Universidad Complutense de Madrid, el CIS instaló un punto de venta de sus publicaciones en el hall principal de la Facultad de Sociología.

Igualmente, las publicaciones del CIS estuvieron presentes en el XI Congreso Español de Ciencia Política y de la Administración, organizado por la AECPA en Sevilla entre el 18 y el 20 de septiembre.

### 4.3.2. Inserción publicitaria y otras acciones

A través de las actividades de difusión de la UNE, el CIS ha informado de sus novedades en diferentes campañas y plataformas organizadas por esta asociación de editoriales universitarias:

- la campaña “Libros para comprender” (Boletín informativo de temática monográfica y carácter periódico).
- la actualización constante de los contenidos del microsítio del CIS en la web de la UNE ([www.une.es](http://www.une.es)).
- la campaña de publicidad en los suplementos culturales de El País, El Mundo y ABC (se han realizado tres inserciones publicitarias en los suplementos culturales Babelia, ABCD y El Cultural correspondientes a las siguientes fechas: 17 y 18 de mayo, 1 y 2 de noviembre y 29 y 30 de noviembre).

# 4 Actividades del área de Publicaciones

- los últimos números de las revistas UNELibros y UNERevistas, a los que se envían las novedades editoriales de publicaciones monográficas, en el primer caso, y periódicas, en el segundo.

### 4.3.3. Presentaciones de libros

En 2013 el CIS llevó a cabo la presentación de la obra “De la sociedad española y otras sociedades: Libro homenaje a Amando de Miguel”, coordinado por Benjamín García Sanz, Julio Iglesias de Ussel, Jesús Martínez Paricio, Benjamín Oltra y Miguel S. Valles.

El acto, celebrado el 27 de junio en el Salón de Tapices del Centro de Estudios Políticos y Constitucionales (CEPC), contó con la presencia de Félix Requena Santos (presidente del CIS), Benigno Pendás García (director del CEPC), Julio Iglesias de Ussel (Universidad Complutense), Miguel S. Valles (Universidad Complutense) y el homenajeado, Amando de Miguel.

### 4.4. PRODUCCIÓN EDITORIAL

En 2013 se recibieron un total de 259 manuscritos originales, alcanzándose un nuevo máximo por quinto año consecutivo. La mayoría, nuevamente, se corresponde con materiales presentados para la REIS: artículos, notas de investigación, ensayos bibliográficos y críticas de libros. Por su parte, la presentación del número de manuscritos de libros ha experimentado una recuperación después de tres ejercicios de estancamiento o descensos.

MATERIAL RECIBIDO PARA EVALUACIÓN*	1999	2000	2001	2002	2003	2004	2005	2006	2007	2008	2009	2010	2011	2012	2013
ARTÍCULOS	63	57	50	57	46	68	86	72	101	76	127	146	149	176	207
NOTAS DE INVESTIGACIÓN	7	10	9	8	7	7	12	15	11	8	4	8	17	12	4
CRÍTICA DE LIBROS	16	13	24	20	31	11	22	28	24	17	18	16	16	14	22
ENSAYOS BIBLIOGRÁFICOS	-	-	-	-	-	-	-	-	-	-	1	3	2	5	3
MONOGRAFÍAS	23	24	16	19	20	23	21	18	29	22	19	8	12	5	17
ACADEMIA**	-	-	-	-	-	-	-	-	-	3	1	2	1	2	0
CUADERNOS METODOLÓGICOS**	-	-	-	-	-	-	-	-	-	6	2	1	3	5	1
OPINIONES Y ACTITUDES**	-	-	-	-	-	-	-	-	-	2	6	2	4	0	2
ELECCIONES***	-	-	-	-	-	-	-	-	1	1	1	0	1	0	3
DEBATE SOCIAL	-	-	-	-	-	-	-	-	-	-	-	-	-	2	0
TOTAL RECIBIDO	109	104	99	104	104	109	141	133	165	134	178	186	204	221	259

\* La evaluación de los materiales recibidos durante un ejercicio puede prolongarse hasta comienzos del siguiente.

\*\* No se dispone de datos completos de estas colecciones para años anteriores a 2008.

\*\*\* Colección abierta a la presentación de originales sin encargo previo a partir de 2013.

# 4 Actividades del área de Publicaciones

Para cumplir con los objetivos de calidad editorial señalados anteriormente, la totalidad de las propuestas de manuscritos que recibe el CIS se someten a un proceso de selección y evaluación anónima.

## 4.4.1. La Revista Española de Investigaciones Sociológicas (REIS)

La creciente demanda para publicar en la REIS está relacionada con su relevancia científica entre las revistas españolas especializadas en investigación sociopolítica.

### ■ Factor de impacto

En 2013, la REIS volvió a aparecer en el prestigioso *Journal Citation Report (JCR Social Sciences Edition 2012)* elaborado por *ISI-Web of Knowledge*.

En este índice, donde por el momento solo figuran 56 revistas españolas de todas las ramas de las ciencias sociales, la REIS ocupa la posición número 28 en factor de impacto (0,308). En el total de revistas de sociología del mundo cubiertas por esta entidad, la REIS ocupa la posición 114 de las 139 cubiertas, siendo la primera de las revistas españolas presentes en esta lista. Dado su alcance regional, es de esperar que la revista resulte favorecida cuando más revistas españolas de sociología se incorporen a los procesos de indización que dan lugar al *JCR*.

En la base de datos *Scopus* —promovida por Elsevier— la REIS ocupa la segunda posición entre las revistas españolas de sociología y ciencia política. En su *SCImago Journal and Country Rank* alcanza la posición 384 de las 553 revistas de sociología y ciencia política de todo el mundo que son cubiertas por esta entidad (impact factor: 0,134).

### ■ Repositorios

La REIS mantiene su apuesta por los repositorios más relevantes de revistas científicas como JSTOR, donde tan solo figuran dos revistas de sociología en lengua española, así como en DIALNET o REDALYC (Red de Revistas Científicas de América Latina y el Caribe), que constituye el proyecto más ambicioso en este área en publicaciones de habla hispana. Igualmente forma parte de RECYT (Repositorio Español de Ciencia y Tecnología), al que de momento sólo tienen acceso un selecto grupo de títulos españoles que han superado un riguroso proceso de evaluación de sus procedimientos editoriales por parte de la FECYT (Fundación Española de Ciencia y Tecnología).

### ■ Renovación del sello de calidad FECYT

La REIS fue la primera —y hasta 2012 la única— revista española de sociología en obtener la certificación de excelencia por parte de la FECYT. Durante 2013, la REIS ha sido sometida a un nuevo proceso de control y

# 4 Actividades del área de Publicaciones

auditoría por parte de FECYT, resultando nuevamente renovado su sello de calidad para el período 2013-2015. Tan solo 110 revistas españolas, de todas las disciplinas y ramas de la ciencia, cuentan con este reconocimiento, lo que da cuenta de la contribución de la REIS al avance del reconocimiento de la disciplina sociológica que, hasta hace unos años, ocupaba posiciones secundarias en cuanto a calidad y certificación de sus procesos editoriales.

## ■ Proceso de selección

Para obtener estos resultados la REIS mantiene un riguroso proceso selectivo. Ningún artículo es publicado sin haber superado un filtro inicial y una supervisión posterior de al menos dos evaluadores anónimos externos al CIS. Ello permite consolidar la calidad científica de los textos, al tiempo que garantiza un proceso justo e imparcial de revisión de manuscritos a todos los autores.

El número de los manuscritos que superan el filtro inicial y son sometidos a evaluación externa y resueltos por el Consejo editorial alcanza un nuevo máximo histórico (gráfico 1). El tiempo promedio de espera desde que un autor/a envía un manuscrito a la revista hasta que el Consejo editorial emite una decisión, desciende hasta los 5,8 meses. La previsión es que, tras la próxima incorporación de la REIS a la plataforma de gestión y selección de manuscritos ScholarOne, estos plazos se agilizarán y reducirán.

**Número de manuscritos analizados por el Consejo Editorial de la REIS y tiempo medio anual desde que fueron recibidos por el CIS (gráfico 1)**

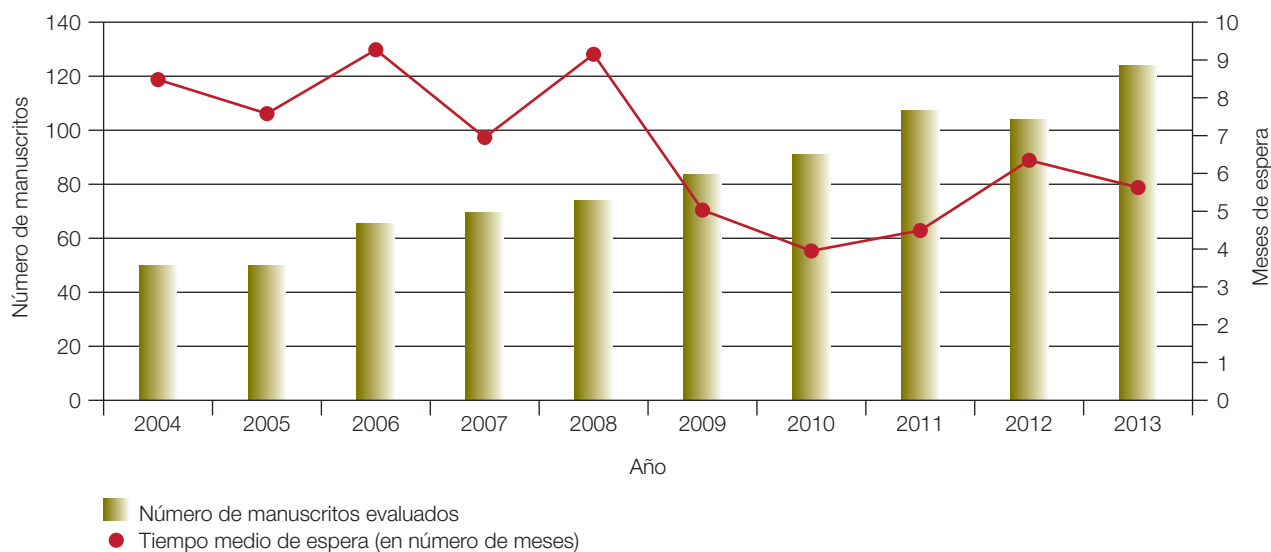

## 4 Actividades del área de Publicaciones

La tasa de rechazo, esto es, el porcentaje de manuscritos desestimados para su publicación en la revista, ha experimentado un ligero descenso en 2013, manteniéndose en torno al 70 por ciento. Que el rechazo oscile entre el 60-70% está dentro de los márgenes razonables y habituales en revistas científicas que sólo publican manuscritos de calidad contrastada.

Porcentaje de manuscritos desestimados por año

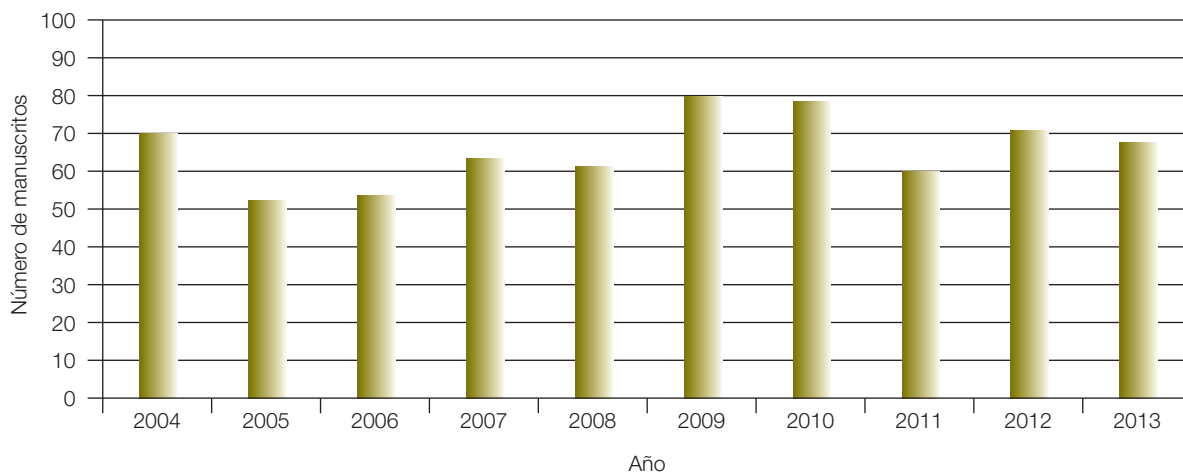

En definitiva, la REIS continúa adaptándose a un entorno exigente en cuanto a parámetros de calidad científica, excelencia editorial, difusión e impacto. Las solicitudes de publicación continúan creciendo, reflejo de la alta valoración entre los investigadores. Al tiempo, se mantiene el sistema de selección de contrastada calidad y, aunque estos controles llevan implícita también una importante tasa de rechazo, el proceso editorial mantiene su agilidad. Por último, las estrategias de difusión apuestan por una mejora continua de su posición en los más prestigiosos índices nacionales e internacionales.

### 4.4.2. Las colecciones de libros

El CIS mantiene la edición de nueve colecciones de libros: “Academia”, “Clásicos Contemporáneos”, “Clásicos del Pensamiento Social”, “Cuadernos Metodológicos”, “Debate Social”, “Elecciones”, “Monografías” y “Opiniones y Actitudes”, además de la serie denominada “Fuera de colección”, en la que tienen cabida homenajes o libros de características especiales. Dos de estas colecciones se publican en coedición con otras instituciones: “Clásicos del Pensamiento Social”, en coedición con el BOE; “Debate Social”, en coedición con la desaparecida Editorial Complutense, circunstancia que ha abierto una posible nueva vía de colaboración con el servicio de publicaciones de la UCM, colaboración que está actualmente en estudio.

# 4 Actividades del área de Publicaciones

La totalidad de los libros editados en el CIS en la actualidad, salvo las traducciones, son sometidos a un proceso de evaluación anónima y al criterio de los consejos editoriales correspondientes.

## ■ Monografías y Academia

La colección Monografías edita mayoritariamente trabajos de investigación inéditos en lengua española dedicados monográficamente a algún asunto relacionado con las ciencias sociales. La finalidad de esta colección es difundir trabajos de actualidad de contrastada relevancia y calidad científica, por lo que en su selección se emplean criterios exigentes. Entre otros, la colección da cabida a las mejores tesis doctorales presentadas en el ámbito de las ciencias sociales en formato de publicación científica, a obras de relevancia internacional que, por distintos motivos, no han sido traducidas al español; así como a cualquier otro trabajo de investigación que cumpla los requisitos de rigor y excelencia señalados.

Por su parte, la colección Academia se dedica a la edición de compilaciones de trabajos breves sobre un tema específico de la realidad social o política en un volumen ideado expresamente para presentar diferentes puntos de vista sobre el mismo. En su elaboración participan especialistas de ámbito nacional y/o internacional. Cada volumen está dirigido por editores o compiladores que garantizan su carácter exhaustivo y su coherencia interna, de manera que se ofrece al lector una visión de conjunto del tema analizado.

El número de manuscritos evaluados mantiene los valores del año anterior, sin embargo el tiempo promedio de resolución de estos manuscritos (desde que el autor lo envía a nuestros servicios editoriales hasta que recibe la decisión editorial en firme) se ha incrementado en 2013 hasta los 8 meses y medio, debido a incidencias puntuales relativas a un manuscrito. Esperamos reducir de manera relevante este promedio durante los próximos ejercicios.

Los filtros de calidad establecidos para estas colecciones también se han mantenido en niveles habituales para la colección. La tasa de rechazo ha decrecido algo este año para situarse próxima al 30 por ciento de los manuscritos evaluados.

# 4 Actividades del área de Publicaciones



**Porcentaje de manuscritos desestimados (promedio anual)**

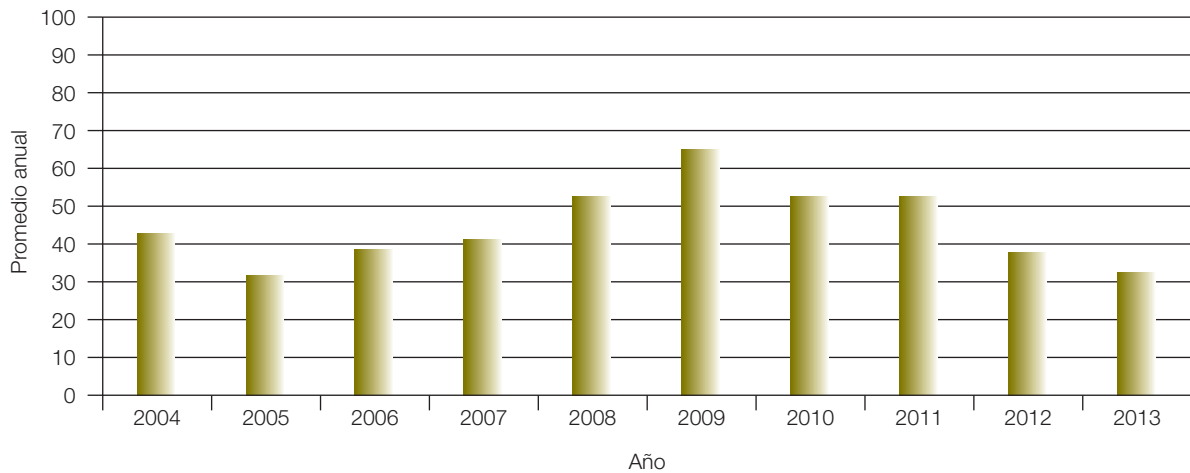



# 4 Actividades del área de Publicaciones

Dentro de la colección Monografías se llevó a cabo la 2º edición del título:

Nº	TITULO	AUTOR	TIRADA
22	La teoría sociológica de Talcott Parsons: La problemática de la constitución metodológica del objeto [2ª ed.]	José Almaraz	600

En la colección Academia se han publicado los siguientes títulos:

Nº	TITULO	AUTOR	TIRADA
35	Delincuencia, finanzas y globalización	Armando Fernández Steinko (ed.)	600
36	Nuevo institucionalismo: gobernanza, economía y políticas públicas	Xosé Carlos Arias, Gonzalo Caballero (eds.)	600

## ■ Elecciones

La colección **Elecciones** ha venido recogiendo trabajos monográficos sobre cada una de las convocatorias electorales (generales, autonómicas, municipales y europeas) celebradas en España desde 2004. Estos trabajos, coordinados por un equipo editor, presentan aportaciones de grupos de investigadores que ayudan a la comprensión de los principales aspectos relacionados con el comportamiento electoral de los españoles, explotando las encuestas pre y postelectorales realizadas por el CIS. El procedimiento de convocatoria pública estaba destinado a recoger propuestas de distintos equipos de investigadores del ámbito académico, adjudicándose el contrato de edición, una vez superados los filtros correspondientes, a la que el Consejo editorial considerara mejor formulada y avalada por los mejores especialistas en la materia. A partir de 2013 cambia el procedimiento de presentación de manuscritos, abandonando el de convocatoria pública e igualándose con el resto de las colecciones.

Ningún título de esta colección, todavía en fase de evaluación, ha visto la luz en este año.

## ■ Cuadernos Metodológicos

Los **Cuadernos Metodológicos** están orientados tanto al investigador interesado en las técnicas y recursos metodológicos como a los estudiantes que se enfrentan con su aprendizaje. Su enfoque eminentemente práctico y su marcado carácter pedagógico los convierten en herramientas sumamente útiles para la investigación y la docencia.



# 4 Actividades del área de Publicaciones

En 2013 se han publicado los siguientes títulos:

Nº	TITULO	AUTOR	TIRADA
48	El paquete estadístico R	Jesús Bouso Freijo	600
49	Introducción al análisis multinivel	Héctor Cebolla Boado	600
50	Representación espacial y mapas	Rodrigo Rodrigues-Silveira	600
51	Indicadores de partidos y sistemas de partidos	Leticia Ruiz Rodríguez, Patricia Otero Felipe	600

## ■ Debate Social

Colección en coedición con la Editorial Complutense, que cerraba sus puertas en julio de 2013. Los proyectos de coedición, previstos en esta colección, que contaba hasta la fecha con cuatro números publicados, han quedado en suspenso, hasta la adopción de nueva fórmula de colaboración con la UCM.

## ■ Clásicos del Pensamiento Social

Colección coeditada con el Boletín Oficial del Estado (BOE), recoge obras que ocupan un puesto importante en la historia de las ciencias sociales, pero que están inéditas en castellano o no se encuentran disponibles. Esta colección ha dado ocasión a que obras de este tipo puedan ser puestas a disposición de los lectores de hoy.

En 2013 se ha preparado un texto que no ha llegado a publicarse este año, debido a la decisión de ampliar el plan de la obra.

## ■ Clásicos Contemporáneos

Esta colección, iniciada en 2010, está destinada a proporcionar, tanto a los estudiantes universitarios como al público interesado, obras de sociología y ciencia política de primer nivel, inéditas en español o bien no disponibles. Constituye un recurso de gran utilidad para la docencia universitaria.

Los títulos editados en 2013 son:

Nº	TITULO	AUTOR	TIRADA
9	Sociología económica	Alejandro Portes	600
10	Análisis de redes sociales. Métodos y aplicaciones	Stanley Wasserman y Katherine Faust	600
11	Comprender las redes sociales. Teorías, conceptos y hallazgos	Charles Kadushin	600
12	La creatividad de la acción	Hans Joas	600

# 4 Actividades del área de Publicaciones

## ■ Fuera de Colección

Los libros que por sus características especiales no tienen acomodo en otras colecciones se publican Fuera de Colección, como es el caso de los homenajes o algunas obras en coedición con otras instituciones.

En el año 2013 se ha publicado dentro de esta colección:

Nº	TÍTULO	AUTOR	TIRADA
FC	De la sociedad española y otras sociedades. Libro homenaje a Amando de Miguel	Benjamín García Sanz et al.	400

## 4.5. CIFRAS DE VENTAS

En 2013 se ha producido un descenso de un 7,8% por ciento en la facturación neta por venta de publicaciones del CIS, al pasar de un importe de 51.289 euros en 2012 a 47.248,31 euros en 2013.

Por su parte, las suscripciones a la Revista Española de Investigaciones Sociológicas (REIS) han pasado de 143 en 2012 a 137 en 2013, lo que supone una disminución del 4,1%, en la que, sin duda, ha influido la reducción del periodo de embargo de la revista.

No obstante, la puesta en marcha en 2011 de la librería on line del CIS ha permitido potenciar la venta de nuestras publicaciones, dar mayor visibilidad a nuestros títulos y ofrecer otros servicios relacionados. El éxito de esta experiencia se ha visto respaldado por la cifra de 73.175 visitas a la página web de la librería on line (librería.cis.es) en 2013 frente a las 51.956 visitas recibidas en 2012, lo que representa un incremento de cerca de un 41%; así como por la cantidad de 146.532 páginas vistas ese mismo año frente a las 128.464 páginas vistas en 2012.

## 5. BIBLIOTECA DEL CIS

La biblioteca del CIS tiene como función principal servir de apoyo a la labor investigadora desarrollada por el organismo. Para ello, pone a su disposición un completo fondo bibliográfico especializado fundamentalmente en temas de sociología y ciencia política.

### 5.1. FONDOS BIBLIOGRÁFICOS

Actualmente el fondo de monografías está compuesto por 35.647 ejemplares, mientras que el depósito de publicaciones periódicas lo componen 220 títulos en la sección de referencia y 507 títulos de revistas. Adicionalmente, existen diversos tipos de materiales como tesis doctorales, publicaciones electrónicas en formato CD y DVD y trabajos de investigación presentados en el CIS, entre otros.

Mensualmente la biblioteca pone a disposición de sus usuarios un “Boletín de Novedades” con toda la información relativa a las últimas incorporaciones al fondo documental.

Asimismo, durante el año de 2013, el número de revistas electrónicas suscritas y consultables en línea ha sido de 40, tras la cancelación de 10 títulos y una sola alta en relación con el año anterior. A todas estas se puede acceder desde cualquier terminal del CIS por medio de la intranet creada y mantenida por la propia biblioteca. Del mismo modo es posible la consulta a texto completo de otra serie de revistas a través de las diferentes bases de datos contratadas por la biblioteca.

Según las cifras proporcionadas por los proveedores de bases de datos, los títulos de revistas a texto completo accesibles en línea fueron 1.269, desglosados de la siguiente manera:

Revistas a texto completo accesibles en línea	Nº de títulos
Suscripciones	40
Arts & Sciences I (JSTOR)	175
Arts & Sciences II (JSTOR)	197
Arts & Sciences VI (JSTOR)	220
Arts & Sciences VII (JSTOR)	257
American Journal of Sociology (JSTOR)	1
ProQuest Sociology	379

## 5.2. SERVICIOS DE BIBLIOTECA

El personal del CIS puede acceder a toda esta información a través de los diferentes servicios que la biblioteca proporciona: servicio de préstamo, consulta a bases de datos en línea y en formato electrónico, reprografía, información y búsqueda bibliográfica, localización, acceso al documento, etc.

De igual forma, la biblioteca pone a disposición del público en general la mayoría de estos servicios –con excepción del préstamo de publicaciones, restringido al personal vinculado al organismo– todos los días laborables, de lunes a viernes, de 9 a 14 horas, y por las tardes, de lunes a jueves de 16 a 18 horas.

Durante el año 2013 se han registrado 2.397 consultas al OPAC (catálogo público de acceso en línea), tanto de usuarios externos como de personal de la propia institución, y se realizaron 778 préstamos de material bibliográfico perteneciente a la biblioteca:

Tipos de usuarios del servicio de préstamo	Nº de préstamos
Personal CIS	107
Estudiantes del curso de postgrado	70
Préstamos interbibliotecarios	5
Becarios	72
Material en depósito	2
Usuarios externos	522
TOTAL	778

Al mismo tiempo, se han registrado 2.908 consultas y se han descargado 361 documentos a texto completo de las diferentes bases de datos que la biblioteca tiene contratadas para su acceso en línea:

Base de datos	Nº de consultas	Descargas de texto completo
ProQuest Sociology	2.652	122
JSTOR	256	239
TOTAL	2.908	361

## 5.3. ADQUISICIÓN Y PROCESO TÉCNICO

La biblioteca del CIS ha desarrollado durante 2013 las siguientes actividades relacionadas con la adquisición y proceso técnico de publicaciones:

- Registro de 2.354 nuevos ejemplares, de los cuales 55 pertenecen al catálogo de títulos de revista. Del resto, 435 títulos han sido registrados, catalogados, indizados, etiquetados e incorporados al fondo bibliográfico y a la base de datos de la biblioteca, mientras que el resto (39) están pendientes de procesar. Como consecuencia del proceso de inventario realizado se añadieron 1.825 nuevos registros procedentes de la depuración llevada a cabo en la base de datos.

Origen	Total
Compra	376
Donación	57
Intercambio	2
TOTAL	435

Registros incorporados	Total
Catálogo de revistas	55
Títulos procesados	435
Títulos por procesar	39
Proceso de inventario	1.825
TOTAL	2.354

- Mantenimiento de un fondo de 507 títulos de revistas. Con respecto al año anterior, se cancelaron 13 títulos, de los que 10 ofrecían también acceso en línea, y se formalizaron dos nuevas suscripciones, de las cuales una es accesible también en línea.

Nacionalidad	Total
Españolas	232
Extranjeras	275
TOTAL	507

Estado	Total
En curso	123
Canceladas	384
TOTAL	507

Origen (sólo revistas abiertas)	Total
Suscripciones	71
Donaciones	24
Intercambios	28
TOTAL	123

- Renovación de las suscripciones a las bases de datos existentes en soporte electrónico a excepción de Political Science Complete que fue cancelada por razones presupuestarias.
- Continuación de los trabajos de depuración del fichero de autoridades.
- Edición en formato electrónico del Boletín de Novedades de la biblioteca.
- Continuación del proceso de catalogación y alta de ejemplares de la colección de revistas de la biblioteca dentro del módulo de series del sistema de gestión Absys.

- Como parte de la formación de usuarios se han impartido desde esta biblioteca diferentes seminarios y talleres en los cursos de formación organizados por el CIS para becarios y posgraduados.
- Finalización de la colaboración interdepartamental en el Proyecto REFERENCIAS, proyecto compartido con el Departamento de Banco de Datos del CIS consistente en la recopilación de todas las referencias a estudios del organismo contenidas en la totalidad de publicaciones editadas por el Centro. Tras la finalización de la primera fase de recogida de información, realizada por la Biblioteca, el Departamento de Banco de Datos se hace cargo de la inclusión de esas referencias en las fichas correspondientes de los estudios o informes.
- Apoyo en los procesos de depuración del vocabulario de materias proporcionado por los autores de artículos publicados en la REIS. Sobre un listado inicial de 1.626 términos se detectaron inconsistencias, repeticiones, polisemias, sinonimias, etc., y se devolvió una propuesta de vocabulario más consistente con 1.647 descriptores, de los que 95 serían términos susceptibles de ser eliminados y 60 de nueva creación.
- Finalización de las tareas de inventario de la colección de monografías con la colaboración de la empresa ABANA Sistemas de Información. Se recogieron datos precisos acerca del estado concreto de la colección, detectando presencias, ausencias, duplicidades y, en general, toda la casuística posible identificable. El análisis de los 19.500 ejemplares correspondientes al periodo 1963-1996 de formación de la colección reportó, entre otras incidencias, un 3,9% de ejemplares desaparecidos y un 2,9% de material prestado y no devuelto.

Toda esta información fue grabada en el sistema de gestión Absys. También se revisaron las incidencias detectadas en el proceso con vistas a una actualización de la colección por medio de reposiciones, bajas de ejemplares, préstamos interbibliotecarios, reclamaciones, etc. Como resultado de este proceso se ha comenzado la fase de selección de materiales para reposición o, en su caso, para su baja definitiva en la ficha catalográfica.

#### 5.4. COLABORACIÓN INSTITUCIONAL

- Incorporación de 762 nuevas referencias al catálogo colectivo de REBIUN mediante seis cargas sucesivas realizadas en 2013. Actualmente este catálogo colectivo cuenta con 12.957 referencias procedentes del catálogo de la biblioteca del CIS.

## 6. FOMENTO DE LA INVESTIGACIÓN

De acuerdo con las funciones recogidas en el artículo 3 de la Ley 39/1995, de 19 de diciembre, al CIS le corresponde la formación y el estímulo de la investigación social aplicada mediante la organización de cursos y seminarios, así como el fomento de la colaboración científica para la formación de investigadores en ciencias sociales.

En razón de estas funciones, el CIS ha desarrollado durante 2013 las siguientes actividades:

- I. Convocatoria de **becas de formación** para posgraduados en materias de interés para el organismo. Se rigen por la OM de 05.07.2010, por la que se aprueban las bases reguladoras (BOE 12.07.2010).
- II. Convocatoria de **subvenciones para formación e investigación** en materias de interés para el organismo, que tienen su origen regulador en la OM de 05.07.2010 (BOE 12.07.2010), modificada por la OM de 28.10.2011 (BOE 08.11.2011)
- III. **Formación de investigadores**, técnicos y especialistas en ciencias sociales.

### 6.1. BECAS DE FORMACIÓN PARA POSGRADUADOS EN CIENCIAS POLÍTICAS Y SOCIOLOGÍA

En 2013 se han adjudicado siete becas de formación para posgraduados en materias de interés para el organismo (Resolución de 02.11.12) cuyo objetivo es formar a jóvenes licenciados en los métodos y técnicas de investigación social aplicada. La dotación de cada una de estas becas ha sido de 12.190 €.

El programa de becas de formación para posgraduados en materias de interés para el organismo pretende contribuir a la formación de profesionales en la producción y análisis de datos estadísticos. Durante su estancia en el Centro de Investigaciones Sociológicas, los becarios conocen de primera mano el proceso de producción de información estadística y el desarrollo, desde sus primeros pasos, de un proyecto de investigación cuantitativa. Este proceso comienza con la primera idea de aproximación y delimitación de la realidad social objeto de estudio; continúa con una gran diversidad de operaciones como el diseño del cuestionario, el diseño de la muestra, la codificación, las pruebas de calidad de los datos y finaliza con la difusión de los resultados.

Cinco de ellos han desarrollado funciones y adquirido formación en el Departamento de Investigación y dos en el de Banco de Datos.



# 6 Fomento de la investigación

## 6.2. SUBVENCIONES PARA FORMACIÓN E INVESTIGACIÓN

En abril de 2013, se adjudicaron siete ayudas para la explotación del Banco de Datos del CIS y para la finalización de tesis doctorales en ciencia política o sociología, todas ellas en materias de interés para el organismo.

### ■ Modalidad de ayudas y dotación económica

Tres ayudas, de 10.000 euros cada una, dirigidas a equipos de investigación cuyos investigadores principales debían estar en posesión del título de doctor en alguna disciplina o área de las ciencias sociales.

Dos ayudas, de 6.000 euros cada una, dirigidas a investigadores individuales que acreditasen haber superado el Diploma de Estudios Avanzados (Suficiencia investigadora) o equivalente.

Por último, dos ayudas para la finalización de tesis doctoral, de 5.000 euros, destinadas a licenciados que hayan superado el Diploma de Estudios Avanzados y que estén en fase de finalización de una tesis doctoral en ciencia política o sociología.

### ■ Proyectos financiados

#### ■ Modalidad de equipo de investigación (10.000 euros)

NOMBRE	PROYECTO
Lucía Medina Lindo Robert Liñeira Sánchez Jordi Muñoz Mendoza Guillem Rico Camps	¿Quién contesta qué y cuándo? Los efectos del cuestionario sobre la no respuesta en las preguntas de los barómetros del CIS
Santiago Pérez Nievas Montiel Gema García Albacete Irene Martín Cortés José Ramón Montero Gibert Alberto Sanz Cazorla Javier Lorente Fontaneda Rosa María Navarrete Martín Teresa Mata López Marta Paradés Martín	Los efectos de la crisis económica en la democracia española: legitimidad, insatisfacción y desafección
Luis Alfonso Camarero Rioja Beatriz Mañas Ramírez Julio A. del Pino Artacho	Evolución de la cultura tributaria, coyuntura económica y expectativas vitales. Un estudio longitudinal



# 6 Fomento de la investigación

## ■ Modalidad de investigador individual (6.000 euros)

NOMBRE	PROYECTO
María José Hierro Hernández	Activación del conflicto centro-periferia y consecuencias sobre la identificación nacional
Javier Álvarez Gálvez	Estatus socio-económico y estado de salud: estudio comparado entre las diferentes regiones españolas

## ■ Modalidad de finalización de tesis doctoral (5.000 euros)

NOMBRE	PROYECTO
Celia Fernández Carro	Ageing in place in Europe: contexts, determinants and effects of the independent living at older ages
Jacobo Muñoz Comet	La inserción de los inmigrantes en el mercado de trabajo español. Efectos del cambio del ciclo económico

### 6.3. FORMACIÓN DE INVESTIGADORES

La oferta de actividades formativas se ha dirigido, en 2013, a becarios y a otros profesionales sin relación estatutaria con este organismo.

#### 6.3.1. Curso de Posgrado de Formación de Especialistas en Investigación Social Aplicada y Análisis De Datos

##### ■ Curso 2013-2014

Con una orientación esencialmente práctica, por Resolución del CIS de 15 de abril de 2013, se ha convocado el Curso de Posgrado de Formación de Especialistas en Investigación Social Aplicada y Análisis de Datos 2013/2014. El objetivo del curso es contribuir a la formación de titulados universitarios en las técnicas de investigación social, con especial énfasis en el diseño de la investigación y en el análisis de datos.

La dirección y coordinación académica de este Curso de Posgrado 2013/2014 está a cargo de Luis Ayuso (Universidad de Málaga) y de Leire Salazar (UNED). Toda la actividad del programa docente e investigador se desarrolla en la sede del CIS. El profesorado incluye a profesores de universidad, profesionales del ámbito de las empresas de investigación social y técnicos del CIS, todos ellos especialistas en las distintas áreas que abarca el programa.

# 6 Fomento de la investigación

El curso académico, con un total de 300 horas lectivas, se desarrolla desde octubre de 2013 a septiembre de 2014, y en el mismo participan un máximo de 24 alumnos, seleccionados entre las instancias recibidas. El CIS concede ocho becas en función de los méritos académicos de los alumnos admitidos. Dos de ellas cubren el coste total del curso académico y las otras seis el 50 por ciento del valor de la matrícula.

El curso se estructura en dos módulos de **docencia e investigación** con los siguientes contenidos:

## ■ Módulo 1. “Diseño y recogida de datos”

- El proyecto de investigación.
- Documentación.
- La perspectiva cualitativa en la investigación social.
- La recogida de datos de encuesta.
- Cuestionario.
- Muestreo.
- El trabajo de campo.
- La calidad en la medición.

Este primer módulo, tiene como objetivo que los alumnos profundicen de forma práctica en el diseño de una investigación social, desde la elaboración de un proyecto de investigación hasta la confección de un cuestionario para la recogida de datos. Se trata de que el alumno ponga en práctica y demuestre los conocimientos adquiridos para dirigir y llevar a cabo un estudio completo sobre cualquier aspecto de la realidad social. Durante el transcurso del primer módulo, los estudiantes tendrán a un técnico del CIS como tutor personal que supervisará su trabajo y guiará en su realización.

## ■ Módulo 2. “Análisis e interpretación de datos de encuesta”

- Introducción a la estadística.
- El análisis estadístico bivariable.
- Análisis de redes sociales.
- El análisis estadístico multivariable.
- La presentación de los resultados.

El objetivo de este segundo módulo es que los alumnos profundicen de forma práctica en el análisis y la interpretación de datos cuantitativos procedentes de encuestas mediante la presentación de un trabajo de explotación de datos. Se trata de una prueba de conjunto en la que se deberá demostrar el conocimiento global de técnicas de análisis de datos y de herramientas de presentación de los resultados obtenidos. Usando un estudio del CIS seleccionado, los alumnos deberán formular una pregunta de investigación concreta, a la que

# 6 Fomento de la investigación

se pueda dar respuesta utilizando las técnicas aprendidas durante este módulo y que consideren las más adecuadas. Los alumnos contarán con el apoyo y asesoramiento de un tutor doctor.

## ■ Finalización del curso 2012-2013

Desde el 1 de junio al 15 de julio, dado que el curso de posgrado está enfocado principalmente al mundo empresarial, se ha ofertado a los alumnos un periodo de prácticas optativas en empresas con las que el CIS ha firmado un acuerdo de colaboración. Las líneas de trabajo a desarrollar por los alumnos en prácticas en las sedes de las empresas han estado dirigidas a la realización de trabajos de investigación, que ofrezcan una experiencia profesional relacionada con el nivel de formación adquirida por el curso de posgrado del CIS. Durante la realización de las tareas, cada alumno cuenta con el apoyo de un tutor de prácticas designado por la empresa. De los 18 alumnos matriculados, 14 realizaron las prácticas en las siguientes empresas: ASM Grupo; TNS; Instituto DYM; PSYMA Ibérica; Metroscopia; IMOP; Servicios Estadísticos Canarios; Webnexo y Red2 Red.

La experiencia resultó gratificante tanto para los alumnos como para las empresas que mostraron su interés en renovar los convenios de colaboración con el curso de posgrado y acoger a los alumnos de próximas convocatorias.

Una vez finalizadas las prácticas de verano, los estudiantes defendieron oralmente sus trabajos del módulo 2 en el mes de septiembre ante un tribunal compuesto por Leire Salazar (Coordinadora del curso), José Manuel Valls (Análisis y Servicios de Marketing, SA, ASM) y Daniel Guinea (Ramón y Cajal, UNED). Todos los alumnos obtuvieron una evaluación positiva por la defensa de sus trabajos y recibieron posteriormente el diploma de "Especialista en Investigación Social Aplicada y Análisis de Datos" expedido por el CIS.

### 6.3.2. Curso de formación de becarios

A principios de 2013, se organizó un Curso de Formación con el fin de proporcionar a los becarios del CIS un acercamiento a las técnicas de investigación social con carácter previo a su incorporación a los departamentos. Constó de una conferencia introductoria y de 52 horas lectivas, además de diez talleres de formación con los siguientes contenidos:

1. Tratamiento de datos con SPSS.
2. Introducción a las técnicas de muestreo.
3. La recogida de datos: el instrumento y su aplicación.
4. Técnicas de análisis de datos.
5. Elaboración de informes.
6. Bases de datos de encuestas del CIS.
7. Construcción y mantenimiento de las series temporales.
8. Fuentes de datos para la investigación social.
9. Evaluación, edición y difusión de publicaciones científicas en el CIS.

# 6 Fomento de la investigación

## 6.3.3. VI Curso de Verano Harvard 2013

En el mes de mayo de 2013 se convocó el “VI Curso de Verano en Harvard para Profesores e Investigadores de Sociología y Ciencia Política” (Resolución de 06.05.13). El curso, financiado en su totalidad por el CIS, se organizó en colaboración con el Real Colegio Complutense de la Universidad de Harvard y se desarrolló en la sede del Real Colegio entre los días 4 y 9 de agosto de 2013. La dirección estuvo a cargo del Presidente del CIS, Félix Requena, y fue el coordinador Rodolfo Gutiérrez (Universidad de Oviedo). Los 30 participantes fueron seleccionados entre las solicitudes recibidas y, 15 de estos participantes contaron con la ayuda de 1.000 dólares, concedida por el CIS, para contribuir a los gastos de viaje y alojamiento.

Las conferencias impartidas estuvieron a cargo de catedráticos de prestigio fundamentalmente en la Universidad de Harvard o del MIT:

- Peter Marsden (Harvard U)
- Marta Tienda (Princeton U)
- Emilio J. Castilla (MIT)
- Adam Berinsky (MIT)
- Ruth Aguilera (Illinois U)
- Michèle Lamont (Harvard U)

## 6.3.4. Programa de Prácticas de formación para alumnos de Posgrado

El Centro de Investigaciones Sociológicas (CIS) ha firmado en 2013 con diversas universidades españolas un convenio de colaboración para la realización de un “Programa de Prácticas” dirigido a los alumnos de Posgrado y/o Máster de dichas universidades.

Las prácticas consisten en la realización de determinadas actividades en materia de investigación sociológica.

En dicho convenio el CIS define el perfil requerido del estudiante universitario que acogerá en prácticas, así como las tareas a realizar por el mismo durante el periodo que se determine, que no será superior a cuatro meses. Estas prácticas se realizan en turno de mañana y no son remuneradas.

Por su parte, la universidad se compromete a realizar la correspondiente difusión entre los alumnos de todos los Másteres y Posgrados que juzgue adecuados en función del perfil de la práctica y el CIS selecciona a los candidatos entre las propuestas presentadas por cada universidad.

Las prácticas se dividen en tres periodos que coinciden con el calendario universitario. Durante el año 2013 se celebraron dos convocatorias, correspondientes al tercer y cuarto trimestre, de las que resultaron seleccionados cuatro estudiantes de la Universidad Complutense de Madrid que realizaron sus prácticas en el CIS.

# 7 Premio Nacional de Sociología y Ciencia Política

## 7. PREMIO NACIONAL DE SOCIOLOGÍA Y CIENCIA POLÍTICA

Desde el año 2002, se ha reinstaurado la convocatoria y concesión del Premio Nacional de Sociología y Ciencia Política bajo la nueva normativa por la que ahora se rige el centro, la Ley 39/1995, de 19 de diciembre, y el Real Decreto 1214/1997, de 18 de julio, encaminado a premiar una trayectoria dedicada a la sociología o a las ciencias sociales; a diferencia de los antiguos premios (interrumpidos a principios de los años 90), que premiaban la excelencia de una obra singular publicada en un año concreto.

Las convocatorias se publican en el Boletín Oficial del Estado, mediante Resolución de la Presidencia del CIS y, entre otras novedades, recogen la posibilidad de que instituciones públicas, académicas o profesionales puedan presentar candidatos, la obligación de hacer pública la composición del jurado, así como que la entrega se lleve a cabo en un acto con la solemnidad adecuada a la importancia del premio.

La convocatoria del Premio Nacional de Sociología y Ciencia Política 2012, se realizó por Resolución de 21 de marzo de 2012 (BOE del 7 de abril), y el jurado, presidido por el Presidente del CIS, Félix Requena Santos, se reunió con fecha 19 de octubre de 2012, y por unanimidad se acordó conceder el Premio Nacional de Sociología y Ciencia Política del año 2012 al Catedrático de Sociología, *D. JUAN DíEZ-NICOLAS*.

El Acto de Entrega del Premio Nacional de Sociología y Ciencia Política se celebró el 12 de febrero de 2013 en el Palacio de Zurbano. Fue presidido por SS.MM. los Reyes de España.

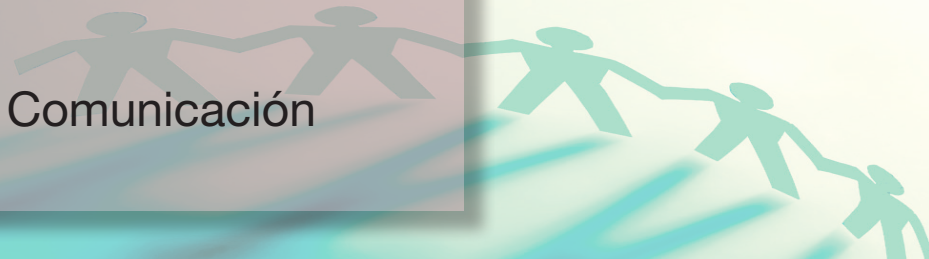

## 8. COMUNICACIÓN

La difusión, con el máximo de transparencia de nuestras investigaciones sociales a la opinión pública y a la comunidad académica, es uno de los objetivos de la institución desde 2004. Para el CIS es prioritario devolver a la sociedad, su propia foto a través de las opiniones de la ciudadanía y así contribuir a un mejor conocimiento científico de nuestra sociedad.

Comunicación tiene como objetivo facilitar, divulgar e informar a la ciudadanía acerca de la copiosa información que genera el CIS. Con el fin de alcanzar este objetivo, la divulgación se realiza a través de la página web y de los medios de comunicación, que son quienes transmiten y difunden las opiniones de los españoles en relación a los temas investigados. En la actualidad, disponemos de una base de datos de más de 250 medios entre prensa, radios, agencias y televisiones; base de datos que se actualiza diariamente.

Sólo en el 2013, se atendieron por escrito, 135 peticiones de medios de comunicación sobre informaciones diversas. También apoyamos la transmisión de nuestras noticias a través del SINC (FECYT), Servicio de Información y Noticias Científicas, que tiene como objetivo la divulgación de los trabajos científicos en todas las áreas del conocimiento, dentro y fuera de España.

Los resultados de las encuestas, sean barómetros, además de estudios electorales, los análisis de nuestros libros y las múltiples actividades desarrolladas en 2013 han llegado a los medios de comunicación a través de notas de prensa y avances de resultados cuya información es posteriormente difundida en prensa escrita, digital, radio y televisión.

También los medios de comunicación, a partir de esta información o por sus propias necesidades, han generado una gran demanda al CIS, atendida prioritariamente por un servicio de atención a usuarios. La repercusión de la difusión de nuestra información es perfectamente cuantificable, especialmente en prensa escrita. Considerando exclusivamente este medio, sólo en el año 2013, el CIS fue citado en más de 9.000 noticias, lo que da muestra una idea del interés que genera la investigación social realizada por el Centro. Una de nuestras citas mensuales con los ciudadanos son los barómetros. Para ello informamos a los medios de la entrega de este documento y, posteriormente, el documento se envía a los medios de comunicación al mismo tiempo en que se hace disponible en la web o se pone a disposición pública. Nunca se informa del contenido de nuestras encuestas antes de que sean publicadas. De esta manera la accesibilidad es completa. En consecuencia, cualquier ciudadano puede acceder a la información y a los datos, a la vez que los medios, los políticos y los propios investigadores.

El trabajo continuado de acercamiento al ciudadano, de divulgación de la investigación con vocación de servicio público, ha consolidado a la institución como una de las más conocidas y reconocidas por la sociedad. Los objetivos de difundir nuestra información con eficacia, rapidez y transparencia han marcado, un año más, las tareas que rigen las actividades de comunicación.



# 9 Relaciones institucionales

## 9. RELACIONES INSTITUCIONALES

El Real Decreto 1214/1997, de 18 de julio, que regula la nueva organización del CIS, hace un encargo expreso que se enmarca en la tradicional actividad que el centro ha fomentado desde su creación en el marco del intercambio y cooperación con instituciones españolas y extranjeras, tanto en los ámbitos científico-académicos, como políticos o administrativos.

En este sentido, el Centro pertenece, como miembro o socio, a instituciones nacionales y extranjeras relacionadas con la Sociología y la Ciencia Política y el mundo editorial; colabora mediante convenios de cooperación, suscritos al efecto, con órganos de la Administración General del Estado, autonómica o local, así como con universidades o entidades públicas; y finalmente, organiza, participa o asiste a congresos, jornadas, seminarios, etc., dentro de los ámbitos que le son propios.

### 9.1. RELACIONES CON ORGANISMOS NACIONALES E INTERNACIONALES

Como socio o miembro, el CIS forma parte de las siguientes instituciones españolas:

- FES (Federación Española de Sociología).
- AECPA (Asociación Española de Ciencia Política y de la Administración).
- AEDEMO (Asociación Española de Estudios de Mercado, Marketing y Opinión).
- UNE (Unión de Editoriales Universitarias de España).

Y de las organizaciones internacionales siguientes:

- ESOMAR (European Society for Opinion and Marketing Research).
- WAPOR (World Association for Public Opinion Research)
- ISA (International Sociological Association).
- IPSA (International Political Science Association).
- ICPSR (Interuniversity Consortium for Political and Social Research).
- ISSP (International Social Survey Programme).
- CESSDA (Council of European Social Science Data Archives).
- DDI (Data Documentation Initiative).
- ESRA (European Survey Research Association).

### 9.2. RELACIONES ARTICULADAS A TRAVÉS DE CONVENIOS Y OTROS INSTRUMENTOS DE COLABORACIÓN

A tenor de lo dispuesto en los artículos 8 de la Ley 39/1995, de 19 de diciembre, y 10 del Real Decreto 1214/1997, de 18 de julio, el CIS suscribe convenios de colaboración para la realización de investigaciones,

# 9 Relaciones institucionales

estudios o encuestas de carácter sociológico con instituciones españolas de la administración estatal, autonómica o local. Éstos suelen revestir, bien la forma de encomienda de gestión o convenio para la realización de un estudio sociológico determinado (en cuyo caso la vigencia se circunscribe al ejercicio económico en que se lleva a cabo la investigación), bien la del convenio-marco o acuerdo-marco, con desarrollo plurianual, para aquellos organismos que precisan con mayor periodicidad datos sociológicos para la toma de decisiones en sus políticas o iniciativas legislativas o reglamentarias.

A raíz de la entrada en vigor de la Ley Contratos del Sector Público —que obligó a una modificación expresa de los Estatutos del CIS para convertirlo en medio propio y servicio técnico de la Administración General del Estado— el CIS está empleando de forma cada vez más asidua la figura de la encomienda de gestión en sus relaciones con los ministerios, organismos dependientes, y agencias de la Administración General del Estado. Estos estudios o encuestas son propiedad del organismo que promueve el convenio o encomienda; el CIS no puede incorporar dicho estudio a su Banco de Datos hasta que no haya transcurrido un año desde su entrega. Durante dicho año, el análisis, divulgación e interpretación de los datos corresponde exclusivamente a dicha institución.

El CIS está utilizando en la actualidad tres tipos de instrumentos jurídico-administrativos para operar con otras entidades públicas y privadas, y desarrollar las funciones que le son propias: encomiendas de gestión, convenios y contratos de arrendamiento de servicios.

## 9.2.1. Las Encomiendas de Gestión

De conformidad con lo dispuesto en el apartado 3 del artículo 1 del Real Decreto 1214/1997, de 18 de julio, según redacción dada por el Real Decreto 923/2009, de 29 de mayo, por el que se establece la organización del CIS, éste tiene consideración de “medio propio y servicio técnico de la Administración General del Estado y los organismos públicos vinculados o dependientes de ella para la realización de las funciones”. Por ello está obligado a realizar los trabajos, servicios y encargos que le encomiende la Administración General del Estado y los organismos públicos vinculados o dependientes de ella sobre las materias que constituyen sus fines. El documento que acuerda la encomienda es el que establece los términos y condiciones de realización de los trabajos o servicios y el importe que se habrá que abonar al CIS, el cual se determina aplicando las tarifas aprobadas por la Subsecretaría del Ministerio de la Presidencia, a propuesta de la Presidencia del CIS. Las encomiendas se han utilizado como herramienta de colaboración científica y de investigación, y se perfilan como un útil instrumento de gestión.

Los estudios realizados para organismos de la Administración del Estado a través de encomiendas en el año 2013 han sido los siguientes:



# 9 Relaciones institucionales

- Con el Ministerio de Sanidad, Servicios Sociales e Igualdad – “Barómetro Sanitario (3 oleadas)”.
- Con la Agencia de Evaluación y Calidad (AEVAL)- “Calidad de los Servicios Públicos (VIII)”.
- Con el Ministerio de Sanidad, Servicios Sociales e Igualdad (Secretaría de Estado de Servicios Sociales e Igualdad. Dirección General de Igualdad de Oportunidades) – “Percepción de la discriminación en España”.
- Con el Ministerio de Sanidad, Servicios Sociales e Igualdad (Secretaría de Estado de Servicios Sociales e Igualdad. Delegación del Gobierno para la Violencia de Género) – “Percepción de la violencia de género por la adolescencia y la juventud”.
- Con el Ministerio de Defensa, a través del Centro Superior de Estudios de la Defensa Nacional (CESEDEN)- “X estudio sobre la Defensa Nacional y las Fuerzas Armadas”.

## 9.2.2. Los Convenios

Cuando el encargo de trabajos al CIS proviene de otras Administraciones Públicas se formaliza mediante firma de un Convenio de Colaboración.

Asimismo, se utiliza la figura del Convenio también para la colaboración educativa y académica, esto es, la participación del CIS en la organización, impartición, promoción o patrocinio de cursos, conferencias y congresos, así como para la coedición de títulos y publicaciones. Se trata de dos o más entidades que aportan recursos económicos, recursos humanos y medios materiales para la consecución de un objetivo común que forma parte de sus fines.

También se reserva esta figura para la consecución de un acuerdo entre el CIS y la entidad que resulta adjudicataria del proyecto de encuesta-modulo: un concurso en concurrencia competitiva, donde diversas instituciones especializadas en sociología presentan ideas y propuestas para realizar una encuesta, cuyo interés, calidad y novedad determinan su realización.

Finalmente, aunque los trabajos que elabora el CIS para la Administración General del Estado adquieren normalmente forma de encomienda de gestión, también cabe la figura del Convenio cuando se articulan las relaciones financieras entre las instituciones a través de subvenciones nominativas con reflejo directo en los Presupuestos Generales del Estado.

De acuerdo a todos estos criterios, en 2013, el Centro de Investigaciones Sociológicas ha realizado los siguientes Convenios:

# 9 Relaciones institucionales

- Convenio de Colaboración entre el Centro de Investigaciones Sociológicas y la Asociación Española de Ciencia Política y de la Administración (AECPA), para la realización del **“XI Congreso Español de Ciencia Política y de la Administración: Política en tiempos de incertidumbre”** que se llevó a cabo en Sevilla entre el 18 y el 20 de septiembre de 2013.
- Convenio de Colaboración entre el Centro de Investigaciones Sociológicas y la Federación Española de Sociología (FES), para la realización del **“XI Congreso Español de Sociología: Crisis y cambio, propuestas desde la Sociología”**, que se llevó a cabo en Madrid, entre el 11 y el 13 de julio de 2013.
- Convenio de Colaboración Educativa entre el Centro de Investigaciones Sociológicas y el Real Colegio Complutense Harvard University para la organización del **“Sixth Summer Seminar on Sociological and Political Research R.C.C Harvard University/CIS”**, que se celebró del 3 al 8 de agosto en Cambridge.
- Convenio entre el CIS y la Fundación Pluralismo y Convivencia para la cesión de la documentación y los microdatos de encuestas realizadas en relación con el estudio del hecho religioso y de otras encuestas realizadas por la Fundación financiadas con cargo a los presupuestos públicos para su conservación y difusión. (Firmado el 29 de julio de 2013).
- Convenio entre el CIS y el Real Instituto Elcano de Estudios Internacionales y Estratégicos para la cesión de la documentación y los microdatos de estudios realizados en relación con la marca España para su conservación y difusión. (Firmado el 4 de julio de 2013).
- Convenio entre el CIS y la Universidad Carlos III para realizar el estudio de investigación derivado del Modulo de Encuesta convocado por el CIS: “El estado de bienestar y el cuidado a personas. El reto de los hogares españoles”, liderado por el equipo de investigación de D. Rickard F. Sandell.
- Convenios entre el CIS y distintas universidades españolas para acoger en prácticas en los diferentes departamentos de nuestra sede a alumnos de sus Postgrados y Masters. Las Universidades que hasta el día de hoy han rubricado el mencionado convenio han sido las siguientes: Universidad Complutense de Madrid, Universidad de Castilla-La Mancha, Universidad de Burgos, Universidad de la Rioja, Universidad de Extremadura, Universidad Rey Juan Carlos, Universidad de Málaga, Universidad de A Coruña, Universidad de Alicante, Universidad de Illes Balears, Universidad de La Laguna, y Universidad de Vigo.

## 9.3. RELACIONES ARTICULADAS A TRAVÉS DE LA PARTICIPACIÓN EN CONGRESOS, REUNIONES Y JORNADAS

La participación del CIS en la organización y/o financiación de congresos, seminarios, reuniones y jornadas también figura dentro del ámbito y de las materias de su competencia.

A lo largo de 2013, estuvo presente en los siguientes eventos:

- Reunión CESSDA AS. Bergen (Noruega). Febrero 2013.
- Reunión para la preparación de la VII edición de la Encuesta Social Europea. Mannheim. Marzo 2013.
- Asamblea Anual del *International Social Survey Programme (ISSP)*. Santiago de Chile. Mayo 2013.
- Reuniones para la preparación y análisis de entrevistas cognitivas en el marco del desarrollo del cuestionario de la Séptima ola de la Encuesta Social Europea en España. Londres. Mayo y julio de 2013.
- Reunión de la 1ª Asamblea General de CESSDA AS. Bergen (Noruega). Junio 2013.
- V Congreso de la *European Survey Research Association (ESRA)*. Liubliana. Julio 2013.
- Reunión Proyecto DWD. París. Julio 2013
- Reunión del DwB (Data without Boundaries) Governance Council. París. Julio 2013
- Participación de personal del Banco de Datos del CIS en el Curso de la GESIS Summer School: "Design and Implementation of Longitudinal Surveys". Colonia. Agosto 2013.
- XI Congreso de la Asociación Española de Ciencia Política y de la Administración. Sevilla. Septiembre 2013.
- *II World Social Science Forum (ISSC)*. Montreal. Octubre 2013.
- Reunión con la Red Nacional de Campo del CIS para la implantación del Proyecto CAPI. Madrid. Octubre 2013.
- Reunión para la preparación del cuestionario de la VII edición de la Encuesta Social Europea. La Haya. Diciembre 2013.
- *1st Southern European Conference on Survey Methodology (SESM)* y VI Congreso de Metodología de Encuestas. Barcelona. Diciembre 2013.
- Nueva Reunión del organismo CESSDA AS. Bergen (Noruega). Diciembre 2013.

Asimismo, el CIS estuvo presente con sus publicaciones en la Feria del Libro de Madrid (con stand propio) y en el LIBER de Madrid, en los meses de mayo y octubre, respectivamente. En esta última convocatoria, el CIS compartió stand con las otras unidades editoras del Ministerio de la Presidencia y con la Unión de Editoriales Universitarias Españolas (UNE).

# 10 Recursos humanos

## 10. RECURSOS HUMANOS

Los recursos personales con que cuenta el organismo se gestionan desde la Secretaría General, por delegación expresa —contenida en el artículo 14 Real Decreto 1214/1997, de 18 de julio, de Organización del CIS— de las competencias que, en materia de personal, tiene atribuidas la Presidencia del centro por la normativa general sobre función pública y organismos autónomos.

A 31 de diciembre de 2013, el personal total que prestaba servicios en el CIS ascendía a 94 efectivos reales (incluyendo al presidente), entre el personal funcionario directivo, técnico, y administrativo (44) y el contratado en régimen laboral (49).

### Estructura de la plantilla del CIS

TIPO DE PERSONAL	EFFECTIVOS REALES	PORCENTAJES
Personal Directivo	5	5,31
Personal Técnico y Especialista	35	37,24
Personal Administrativo	43	45,75
Personal Subalterno y de Servicios	11	11,70
TOTALES	94	100,00

La estructura de la plantilla global, así como la distribución de la misma por unidades administrativas y sexo, tanto en efectivos reales, como en porcentajes sobre el total, se representan del siguiente modo:

### Distribución de efectivos por unidades

UNIDADES ADMINISTRATIVAS	EFFECTIVOS REALES	PORCENTAJES
Unidad de Apoyo	3	3,23
Secretaría General	14	15,06
Departamento de Investigación	28	30,10
Departamento de Banco de Datos	15	16,13
Departamento de Publicaciones y F.I.	17	18,28
Personal Subalterno y de Servicios	16	17,20
TOTALES	93	100,00

# 10 Recursos humanos

## Distribución de efectivos por unidades y sexos

UNIDADES ADMINISTRATIVAS	EFECTIVOS REALES	SEXO	
		HOMBRES	MUJERES
Unidad de Apoyo	3	0	3 (100%)
Secretaría General	14	3 (21,42%)	11 (78,58%)
Departamento de Investigación	28	3 (10,71%)	25 (89,29%)
Departamento de Banco de Datos	15	8 (53,33%)	7 (46,67%)
Departamento de Publicaciones y F.I.	17	5 (29,41%)	12 (70,59%)
Personal Subalterno y de Servicios	16	10 (62,50%)	6 (37,50%)
TOTAL	93	29 (31,19%)	64 (68,81%)

En cuadros anexos se refleja de forma pormenorizada la situación, tanto del personal funcionario con respecto a la Relación de Puestos de Trabajo (RPT) del Centro, como del personal laboral en relación con su Catálogo.

### 10.1. PERSONAL FUNCIONARIO

La actual Relación de Puestos de Trabajo de personal funcionario (RPT) cuenta con 46 plazas autorizadas (sin contar expresamente la del presidente de la institución, que no se encuentra incluida, a estos efectos, en esta relación).

Como se muestra en el cuadro anexo, permanecen 43 plazas cubiertas y 3 vacantes, después de haber procedido a un ajuste de la plantilla siguiendo lo indicado en la *Resolución conjunta de la Secretaría de Estado de Hacienda y Presupuestos y la Secretaría de Estado para la Administración Pública, de 19 de diciembre de 2008*.

Durante 2013, se han cubierto las 4 plazas vacantes: dos en Secretaría General (ocupadas provisionalmente en comisión de servicios) y dos en el Departamento de Publicaciones (vacantes puras). (*Orden PRE/2612/2012, de 30 de noviembre, por la que se convocan los puestos y Orden PRE/403/2013, de 13 de marzo, que resuelve el concurso específico de méritos del Ministerio de la Presidencia*).

El 1 de octubre de 2013, el Director de Investigación D. Juan Ignacio Martínez Pastor cesó en sus responsabilidades, siendo ocupado el puesto de Director/Directora de Departamento de Investigación, por Dña. Berta Álvarez-Miranda Navarro, perteneciente al Cuerpo de Profesores Titulares de Universidad (UCM). (*Orden PRE/1802/2013, de 30 de septiembre que resuelve la convocatoria de libre designación, efectuada por Orden PRE/1601/2013, de 29 de agosto*).

Finalmente, en noviembre, se convocó concurso específico de méritos del Ministerio de la Presidencia y sus organismos autónomos, ofertándose 3 plazas de este organismo, que estaban siendo desempeñadas en régimen de comisión de servicios dos de ellas y vacante la última. Los departamentos a los que estas plazas estaban adscritas eran: Secretaría General y Banco de Datos. (*Orden PRE/2137/2013, de 12 de noviembre*).

Asimismo, durante 2013 se produjeron también las siguientes altas y bajas de personal funcionario por distintos motivos:

- Altas: 1 Técnico/Técnica Superior por el sistema de acceso libre (CSACE).
- Bajas: Se produjeron una comisión de servicios (UGI), la baja de un funcionario por concurso (cuyo puesto en el CIS fue ocupado a resultas en el mismo concurso) y una jubilación por edad en el Departamento de Publicaciones.

## 10.2. PERSONAL LABORAL

Desde que el Centro dejó de ser una Dirección General del Ministerio de la Presidencia para transformarse en organismo autónomo en 1990, se ha venido utilizando como catálogo de personal oficial (ya que no podía tener la consideración de Relación de Puestos de Trabajo, pues no había sido negociado) una relación de personal desagregada del Ministerio de la Presidencia.

En 2006 se aprobó por la Comisión Interministerial de Retribuciones la Relación de Puestos de Trabajo del Centro que alcanzó unas dotaciones autorizadas de 60 puestos de trabajo laborales.

La dotación de puestos viene a ser prácticamente la misma que ya figuraba en el anterior catálogo, si bien con una mejor distribución, especialmente en el personal de mantenimiento y servicios generales.

Durante el 2013 se produjeron las siguientes bajas de personal laboral por distintos motivos: una baja de un Ayudante de Gestión y Servicios Comunes por concurso de traslados y dos jubilaciones por edad reglamentaria de un Titulado Superior y un Técnico Superior.

La distribución final de catálogo del personal laboral en sus distintas categorías profesionales puede observarse en el anexo de personal laboral.

La dotación de personal laboral en el CIS a 31 de diciembre de 2013 se mantuvo en 54: 50 efectivos reales y 4 vacantes (tres de Titulado Superior de Gestión y Servicios Comunes y una de Ayudante de Gestión y Servicios Comunes).

# 10 Recursos humanos

## Personal funcionario

### Relación de puestos de trabajo personal funcionario del CIS

NIVEL	PUESTO DE TRABAJO	R.P.T. AUTORIZADA	EFFECTIVOS
30	Secretario General	1	1
30	Directores de Departamento	3	3
28	Consejeros Técnicos	4	4
28	Jefe Área Servicios Comunes	1	1
26	Técnico Superior	1	1
26	Técnico Superior de Proyecto Informático	1	1
26	Jefes de Servicio	7	7
24	Jefes de Sección	1	1
22	Jefes de Sección	1	1
22	Analistas de Sistemas	2	2
22	Especialista en Prevención	1	1
20	Jefe Sección de Documentación	1	0
18	Analistas Programadores	4	4
18	Jefes de Negociado	8	8
17	Secretario/a Director Gral.	2	2
16	Jefes de Negociado	2	2
15	Operadores de Consola	2	1
15	Secretario/a Subdirector. Gral.	4	3
TOTALES		46	43



# 10 Recursos humanos

## Personal laboral

### Relación de puestos de trabajo personal laboral del CIS

CATEGORÍA PROFESIONAL	NIVEL	CATÁLOGO CONVENIO	EFFECTIVOS
Titulado Superior de Gestión y Servicios Comunes (Especialistas en Técnicas de Investigación Empírica)	1	27	24
Titulado Medio de Gestión y Servicios Comunes	2	1	1
Técnico Superior de Gestión y Servicios Comunes (Ayudantes de Investigación Sociológica)	3	10	10
Técnico Superior de Actividades Técnicas y Profesionales	3	0	0
Oficial de Gestión y Servicios Comunes	4	3	3
Oficial de Actividades Técnicas y Profesionales	4	1	1
Ayudante de Gestión y Servicios Comunes	5	12	11
TOTALES		54	50

### 10.3. FORMACIÓN DE PERSONAL

Estas acciones se han venido enmarcando dentro del **Programa de Formación para el Empleo**, a través del INAP, al que pueden acogerse los distintos organismos de las Administraciones Públicas con el fin de obtener la financiación que les permita acometer los cursos de formación que, como objeto o contenido de un plan previo, han sido proyectados y pactados con los representantes sindicales y aprobados por el INAP.

A partir de 2011, sin embargo, el CIS tiene que acudir conjuntamente con el Departamento de la Presidencia, al que el Centro está adscrito, en un plan conjunto e integrado de formación, ya que la convocatoria del INAP no permite solicitudes de planes individualizados a los organismos públicos con una plantilla inferior a 200 trabajadores.

Los cursos que se impartieron a iniciativa del CIS, especialmente destinados a su personal, fueron los que a continuación se detallan:

- Análisis estadístico de series temporales.
- Presentaciones y gráficos en power point.
- Microsoft Access inicial.

Igualmente, en el marco de las acciones tradicionales de formación y perfeccionamiento del personal (financiadas con cargo a los créditos que, para gastos sociales, figuran en el presupuesto del CIS), se han impartido



cursos específicos para atender necesidades informáticas del personal en general, y otros para unidades administrativas concretas (Banco de Datos y Publicaciones y Fomento de la Investigación).

Asimismo, durante 2013, se contrató un programa de inglés multinivel, en el que están participando aproximadamente 35 personas de la institución.

#### 10.4. ACCIÓN SOCIAL

En 2013, el Fondo de Acción Social del CIS contó una dotación total de 13.030€. El grupo de trabajo de Acción Social del organismo adoptó la decisión de repartir dicho fondo distribuido en una serie de categorías de ayudas:

1. Ayudas a empleados del CIS.
  - 1.1. Ayudas a empleados del CIS con alguna discapacidad física o psíquica.
  - 1.2. Ayudas para prestaciones sanitarias.
  - 1.3. Ayudas al transporte.
  - 1.4. Ayudas para estudios de los trabajadores del CIS.
2. Ayudas a determinados familiares de empleados del CIS.
  - 2.1. Ayudas para prestaciones sanitarias a hijos del trabajador.
  - 2.2. Ayudas a estudios de hijos.
  - 2.3. Ayudas a determinados familiares de empleados del CIS con necesidades especiales:
    - 2.3.1. Ayudas a hijos, ascendientes y cónyuge o pareja en análoga relación de convivencia y afectividad, con discapacidad física o psíquica.
    - 2.3.2. Ayudas a padres mayores (primer grado de consaguinidad).

#### 10.5. SEGURIDAD Y PREVENCIÓN

Desde su creación en 2002, el *Comité de Seguridad y Salud* se ha venido reuniendo trimestralmente para coordinar y planificar toda la actividad preventiva del Centro. En el año 2013, este Comité estuvo compuesto por 4 miembros: dos de ellos delegados de Prevención, designados por el Comité de empresa y por la Junta de personal y los otros dos designados por la Administración.

Respecto a la seguridad y prevención de riesgos en el CIS, hay que destacar, en primer lugar, la Resolución de la Presidencia del CIS, de 1 de junio de 2005, que estableció la “Declaración de Principios de la Política en Prevención de Riesgos Laborales en el organismo”, fijando los principios rectores de la política, las acciones del sistema y las responsabilidades que iban a integrar el compromiso del CIS con la seguridad, y la higiene y la salud laboral de los empleados en particular y el público en general.

Además, se ha llevado a cabo la renovación de la contratación de un servicio de prevención ajeno (una de las posibilidades que contempla la Ley) con la empresa ASEPEYO, que recoge puntualmente los aspectos de la

# 10 Recursos humanos

actividad preventiva a desarrollar, especificando actuaciones concretas y la actividad de vigilancia de la salud de los trabajadores.

Por lo que atañe al cumplimiento de la normativa de protección de incendios, se llevaron a cabo las siguientes actuaciones:

- Realización de un simulacro de evacuación, llevado a cabo por la tarde en noviembre de 2013, no existiendo ninguna incidencia destacable.
- Realización, por parte de 3 trabajadores miembros del plan de emergencia, de un curso en el Ministerio de la Presidencia, sobre actuación en caso de alarma y evacuación.
- Cambio de baterías de la central de incendios y del sensor óptico de humos.
- Respecto a las señalizaciones se ha realizado el siguiente cambio: Las “Bies” que se encuentran dentro de alguna sala, se han señalizado fuera de las salas.
- Se ha llevado a cabo el retimbrado de 20 extintores y 10 pruebas de presión a tramos de manguera.

También se llevaron a cabo las siguientes actuaciones:

- Limpieza de los conductos de aire acondicionado del Centro.
- A requerimiento de la Inspección de Trabajo se aprobó el “Protocolo de Acoso Laboral”.
- En las evaluaciones de riesgos llevadas a cabo tanto en la Biblioteca como en el resto del Centro, todos los parámetros recogidos se encuentran dentro de los límites legalmente establecidos.

Se han gestionado y realizado, como cada año, los reconocimientos médicos de los trabajadores a través de la Mutualidad de Accidentes de Trabajo, ASEPEYO (que incluían certificados aptitud), y del gabinete médico del Ministerio de la Presidencia, al que el Centro está adscrito y que pasa consulta semanalmente. Durante el año 2013, sólo se produjo un accidente de trabajo in itinere sin baja médica.

Finalmente y, con el fin de hacer efectivo el deber de formación e información a los trabajadores que exige el artículo 19 de la Ley 31/1995, de Prevención de Riesgos Laborales, en 2013 se informó a los trabajadores de nuevo ingreso de los riesgos laborales de su puesto de trabajo, y se llevaron a cabo los siguientes cursos de formación en materia de PRL, impartidos por el Servicio de Prevención de Asepeyo:

- Formación on-line de riesgos de puesto de trabajo, cuyos destinatarios fueron todos los trabajadores del centro.
- Formación on-line de curso básico de Prevención de Riesgos Laborales, cuyos destinatarios fueron los Delegados de Prevención.

# 11 Carta de Servicios

## 11. CARTA DE SERVICIOS DEL CIS

A finales de 2013 se elaboró una nueva “Carta de Servicios del CIS 2014-2017”, que describe los servicios que presta el Centro de Investigaciones Sociológicas, los derechos que asisten a los ciudadanos que se dirigen a él y los compromisos que asume para alcanzar una gestión de calidad. A través de la Carta de Servicios, los ciudadanos están en condiciones de conocer qué clase de servicio pueden recibir y cuáles son los compromisos de calidad del mismo.



## 12. PRESUPUESTO Y RECURSOS

El Centro de Investigaciones Sociológicas cuenta, para el cumplimiento de sus fines, con los recursos económicos que al objeto vienen consignados en los Presupuestos Generales del Estado. Efectivamente, el artículo 12 de la Ley 39/1995, de Organización del CIS, dispone que los bienes y medios con que contará el organismo son los siguientes:

- a) Los créditos y subvenciones que anualmente se consignan en los Presupuestos Generales del Estado.
- b) Los bienes y derechos que constituyen su patrimonio, así como los productos y ventas de los mismos.
- c) Los ingresos de derecho público y privado que le corresponden y, en particular, los que procedan de la venta de publicaciones, realización de cursos o seminarios, acceso al Banco de Datos, convenios de cooperación o de cualquier otra actividad relacionada con las funciones del centro.

Cuenta, además, con los servicios administrativos, con las instalaciones y con el material que constituyen su patrimonio.

La Secretaría General del centro es la unidad administrativa que asume la gestión presupuestaria, contable, patrimonial y económico-financiera. Gestiona también el mantenimiento de los equipos e instalaciones existentes, así como la elaboración y mantenimiento del inventario y el control interno del funcionamiento de las unidades administrativas. El mantenimiento y asesoramiento en reposición y adquisiciones de material informático está encomendado a la Unidad de Gestión Informática que está adscrita al Departamento de Banco de Datos.

El Centro de Investigaciones Sociológicas gestiona el presupuesto recogido en la Sección 25, Organismo 102, de los Presupuestos Generales del Estado, que corresponde al Programa 462-M “Investigación y Estudios Sociológicos y Constitucionales”.

La dotación inicial para el ejercicio de 2013, autorizada por la Ley 17/2012, de 27 de diciembre, de Presupuestos Generales del Estado para el año 2013, alcanzó la cifra de 6.817.870€, con una reducción del 8,57% respecto al ejercicio anterior.

# 12 Presupuesto y recursos

## 12.1. EL PRESUPUESTO DE GASTOS

La dotación inicial de 6.817.870€ se repartió por capítulos del siguiente modo:

- Capítulo I (“Gastos de Personal”): Este capítulo ajustó las retribuciones a los efectivos reales y permaneció prácticamente igual que en 2011 y 2012 en 3.274.730€, de los que se ejecutó un 97%.
- Capítulo II (“Gastos Corrientes de Bienes y Servicios”): 3.253.340€. Desde este capítulo se financia la actividad propia del centro (pago de encuestas e investigaciones, actividades para fomento de la investigación, gastos de publicaciones, difusión, actividad congresual y cooperación científica, así como el gasto corriente relacionado con las instalaciones, el material y los suministros.). En este capítulo se realizó una modificación presupuestaria (suplemento de crédito con cargo a remante de tesorería - 106.106,46€) para dotar económicamente un importante estudio no presupuestado inicialmente. El grado de ejecución de este capítulo fue de un 98%.
- Capítulo IV (“Transferencias Corrientes”): 137.330€. Se financian con esta dotación las becas y ayudas a la investigación que el Centro otorga.
- Capítulo VI (“Inversiones”): 140.450€.
- Capítulo VIII (“Activos Financieros”): 12.020€.

Las variaciones respecto al ejercicio anterior en términos generales supusieron una disminución del 8,57%.

## 12.2. EL PRESUPUESTO DE INGRESOS

En equilibrio con el Presupuesto de Gastos, el de Ingresos ofrecía una cifra inicial de ingresos estimados de 6.817.870,00€. La distribución inicial por capítulos fue la siguiente:

- Capítulo III (Tasas, Precios Públicos y Otros Ingresos): 582.000,00€. De esta cantidad se estimaban ingresos por un importe de 50.000 euros por la venta de publicaciones del CIS, 500.000€ como abono de otros organismos al centro por la realización de encuestas por convenio y encomienda de gestión, y 32.000€ por derechos de matriculas en cursos de postgrado y seminarios. Respecto de la ejecución se consiguió un 98% de la misma con ingresos por importe 567.557,46€
- Capítulo IV (“Transferencias Corrientes del Estado”): 5.259.220€.
- Capítulo VII (“Transferencias de Capital”): 50.980,00€.
- Capítulo VIII (“Activos Financieros”): 925.670,00 euros. Este capítulo está integrado por el remanente de Tesorería y el reintegro de préstamos.

# 12 Presupuesto y recursos

El remanente de tesorería, tras la modificación presupuestaria ha pasado de 913.650 euros a 1.019.760€.

El apartado de reintegro de préstamos estimado en 12.020 euros permanece igual.

Así, la relación de ingresos que ha generado el CIS en 2013, exclusivamente de la actividad que le es propia, fue la siguiente:

INGRESOS PROPIOS (Capítulo III)	
Estudios y encuestas realizadas para otros Organismos públicos y participación en proyectos internacionales	459.257,95€
Reintegros	29.541,86€
Venta de publicaciones propias	52.407,87€
Derechos de matrícula "Curso Posgrado"	25.400,00€
Servicios y dossiers del Banco de Datos	949,78€
<b>TOTAL</b>	<b>567.557,46€</b>

A continuación se desglosa, según fases de ejecución, el presupuesto de gastos e ingresos.



# 12 Presupuesto y recursos

## Presupuesto de gastos del CIS 2013 (Miles de €)

DENOMINACIÓN	CRÉDITO INICIAL (1)	TRANSFER. DE CRÉDITO	SUPLEMENTO DE CRÉDITO (2)	CRÉDITO DEFINITIVO (3)	COMPROMISO DE GASTO (4)	% 5/3	OBLIGACIONES RECONOCIDAS (5)
Art. 10 Altos Cargos.	54,65	-	-	54,65	54,64	100	54,65
Art. 12 Funcionarios.	1.276,47	-	-	1.276,47	1.323,33	101	1.287,88
Art. 13 Laborales.	1.248,62	-	-	1.248,62	1.201,76	96	1.194,86
Art. 15 Incentivos al Rendimiento.	154,67	-	-	154,67	154,67	100	154,67
Art. 16 Gastos Sociales.	540,32	-	-	540,32	537,86	87	472,75
<b>TOTAL CAPÍTULO I GASTOS DE PERSONAL</b>	<b>3.274,73</b>	<b>-</b>	<b>-</b>	<b>3.274,73</b>	<b>3.272,26</b>	<b>97</b>	<b>3.164,81</b>
Art. 20 Arrendamiento y Cánones.	40,12	-	-	40,12	44,67	111	44,67
Art. 21 Reparaciones, Mantenimiento...	89,00	-	-	89,00	125,21	140	125,02
Art. 22 Material, Suministros.	2.954,96	-	106,11	3.061,07	2.994,06	96	2.950,15
Art. 23 Indemnizaciones por Razón de Servicio.	29,26	-	-	29,26	44,86	153	44,86
Art. 24 Gastos de Publicaciones.	140,00	-	-	140,00	137,29	98	137,29
<b>TOTAL CAPÍTULO II GASTOS CORRIENTES EN BIENES Y SERVICIOS</b>	<b>3.253,34</b>	<b>-</b>	<b>-</b>	<b>3.359,45</b>	<b>3.346,09</b>	<b>98</b>	<b>3.301,99</b>
Art.48 Ayuda Famil. e Inst. sin Fines Lucro	137,33	-	-	137,33	133,27	97	133,08
<b>TOTAL CAPÍTULO IV TRANSFERENCIAS CORRIENTES</b>	<b>137,33</b>	<b>-</b>	<b>-</b>	<b>137,33</b>	<b>133,27</b>	<b>97</b>	<b>133,08</b>
Art. 62 Inversiones Nuevas.	100,00	-	-	100,00	107,35	107	107,35
Art. 63 Inversiones de Reposición.	40,45	-	-	40,45	27,95	69	27,95
<b>TOTAL CAPÍTULO VI INVERSIONES REALES</b>	<b>140,45</b>	<b>-</b>	<b>-</b>	<b>140,45</b>	<b>135,30</b>	<b>96</b>	<b>135,30</b>
Art. 83 Concesión Préstamos fuera Sector Público.	12,02	-	-	12,02	9,22	77	9,22
<b>TOTAL CAPÍTULO VIII ACTIVOS FINANCIEROS</b>	<b>12,02</b>	<b>-</b>	<b>-</b>	<b>12,02</b>	<b>9,22</b>	<b>77</b>	<b>9,22</b>
<b>TOTAL PRESUPUESTO DE GASTOS</b>	<b>6.817,87</b>	<b>-</b>	<b>106,11</b>	<b>6.923,98</b>	<b>6.896,14</b>	<b>97</b>	<b>6.744,40</b>

# 12 Presupuesto y recursos

## Presupuesto de ingresos del CIS 2013 (Miles de €)

DENOMINACIÓN	PRESUPUESTO INICIAL	MODIFICACIONES PRESUPUESTARIAS	PRESUPUESTO DEFINITIVO (1)	INGRESOS (2)	% (2/1)
Art. 31 Precios Públicos.	32,00	-	32,00	25,40	79
Art. 32 Ingresos por Prestación Servicios.	500,00	-	500,00	460,21	92
Art. 33 Venta de Bienes (Publicaciones CIS)	50,00	-	50,00	52,41	105
Art. 38 Reintegros.	-	-	-	29,54	-
<b>TOTAL CAPÍTULO III TASAS, PRECIOS PÚBLICOS Y OTROS</b>	<b>582,00</b>	<b>-</b>	<b>582,00</b>	<b>567,56</b>	<b>98</b>
Art. 40 De la Administración Estatal.	5.259,22	-	5.259,22	5.259,22	100
<b>TOTAL CAPÍTULO IV TRANSFERENCIAS CORRIENTES</b>	<b>5.259,22</b>	<b>-</b>	<b>5.259,22</b>	<b>5.259,22</b>	<b>100</b>
Art. 70 De la Administración Estatal.	50,98	-	50,98	50,98	100
<b>TOTAL CAPÍTULO VII TRANSFERENCIAS DE CAPITAL</b>	<b>50,98</b>	<b>-</b>	<b>50,98</b>	<b>50,98</b>	<b>100</b>
Art. 83 Reintegros Préstamos fuera Sector Público.	12,02	-	12,02	8,02	67
Art. 87 Remanente Tesorería.	913,65	106,11	1.019,76	-	-
<b>TOTAL CAPÍTULO VIII ACTIVOS FINANCIEROS</b>	<b>925,67</b>	<b>106,11</b>	<b>1.031,78</b>	<b>8,02</b>	<b>1</b>
<b>TOTAL PRESUPUESTO DE INGRESOS</b>	<b>6.817,87</b>	<b>106,11</b>	<b>6.923,98</b>	<b>5.885,78</b>	<b>85</b>



## 13. CONTABILIDAD

De acuerdo con los principios contables y con lo dispuesto en la Instrucción de Contabilidad para la Administración Institucional del Estado, aprobada por Orden EHA/2045/2011, de 14 de julio, durante el ejercicio 2013 el centro ha registrado todas las actuaciones de significado económico que han tenido lugar en el organismo.

### 13.1. CUENTAS ANUALES

Toda la información contable se recoge en la Cuenta Anual que el CIS envía a la Intervención General de la Administración del Estado para su posterior remisión al Tribunal de Cuentas.

Por Resolución del CIS de 10 de septiembre de 2013, y una vez aprobada la Cuenta Anual correspondiente al ejercicio 2012, fue publicada en el BOE de 24 de septiembre de 2013, donde puede consultarse.

### 13.2. BALANCES MENSUALES

Desde la Secretaría General se ha venido suministrando información a través de balances y cuentas de resultados de carácter mensual, así como información puntual del grado de ejecución y compromiso, tanto sobre aquellos conceptos más específicos del CIS dentro de su presupuesto, cuyo origen o iniciativa de los gastos parten de la Presidencia o de los departamentos del centro, como de los ingresos provenientes de las actividades propias de los mismos. Con ello se pretende proporcionar una información económica de primera mano que resulte útil en la toma de decisiones internas.

# 14 Contratación

## 14. CONTRATACIÓN

### 14.1. EXPEDIENTES DE CONTRATACIÓN EN FIRME

En total, fueron 63 los expedientes de contratación **en firme** por un importe total de **921.109,65€**. Su desglose según el tipo de expediente, contrataciones y su importe se contienen en el siguiente cuadro:

**Expedientes de contratación en firme**

TIPO DE EXPEDIENTE	NÚMERO	IMPORTE
Procedimiento Abierto	3	123.502,30€
Procedimiento Negociado	8	341.781,01€
Adquisición Centralizada	18	167.135,98€
Contratos Menores	27	275.148,22€
Convenios	5	5.000,00€
Otros	2	8.542,14€
TOTALES	63	921.109,65€

Desde el punto de vista del medio ambiente se ha cumplimentado el **Plan de Responsabilidad Social del centro** que fue remitido al Ministerio de la Presidencia y que incide en el cumplimiento de determinados objetivos de ahorro en los insumos y actuaciones de responsabilidad social, tanto en la contratación y suministro, como en las relaciones de personal.

**Expedientes de contratación tramitados según tipología**

CLASES/TIPOS	OBRAS	SUMINISTRO	SERVICIOS	OTROS	TOTAL
Procedimiento Abierto	-	-	3	-	3
Procedimiento Negociado	-	1	7	-	8
Adquisición Centralizada	-	16	2	-	18
Contratos Menores	1	7	19	-	27
Convenios	-	-	-	5	5
Otros	-	-	2	-	2
TOTALES	1	24	33	5	63

# 14 Contratación

## Expedientes de subvenciones tramitados según tipología

CLASES/TIPOS	OBRAS	SUMINISTRO	SERVICIOS	OTROS	IMPORTE
Premios y subvenciones	-	-	-	7	51.999,00
Becas	-	-	-	8	85.330,00
TOTALES	-	-	-	-	137.329,00

Asimismo, se han elaborado los expedientes de Ayudas a la Investigación Sociológica y Becas para el ejercicio 2013, cuyos datos de acuerdo al artículo 8.1 c) de la Ley 19/2013, de 9 de diciembre, de transparencia, acceso a la información pública y buen gobierno se completa con los datos del punto 6.3 de esta Memoria.

Por primera vez en la Memoria del CIS y en cumplimiento del artículo 8.1 a) y c) de la Ley 19/2013, de 9 de diciembre, de transparencia, acceso a la información pública y buen gobierno se publica en los siguientes cuadros la información relativa a: “Todos los contratos, con indicación del objeto, duración, el importe de licitación y de adjudicación, el procedimiento utilizado para su celebración, los instrumentos a través de los que, en su caso, se ha publicitado, el número de licitadores participantes en el procedimiento y la identidad del adjudicatario, así como las modificaciones del contrato”.

En el anexo I se recoge de forma detallada dicha información.

### 14.2. EXPEDIENTES A JUSTIFICAR

Por lo que respecta a expedientes o pagos a justificar, alcanzaron un volumen de casi dos millones de euros. En detalle, se gestionaron un total de 26 expedientes por un importe global de 2.164.372,31€, de los que se ejecutaron 1.941.324,79€, reintegrándose la diferencia.

Los expedientes pueden clasificarse, según la naturaleza del gasto, como sigue:

# 14 Contratación

## Pagos a justificar

TIPO DE EXPEDIENTE	NÚMERO	IMPORTE
Fondo Bibliográfico	4	39.968,42€
Encuestas y Sondeos	8	1.740.715,85€
Cursos y Tutorías	4	49.498,79€
Formación del Personal	3	9.888,31€
Congresos, Seminarios, etc.	3	19.881,96€
Premio Nacional de Sociología y C.P.	1	11.594,44€
Curso Harvard	1	51.712,35€
Montreal	1	17.678,32€
Otros gastos	1	386,35€
TOTALES	26	1.941.324,79€

### 14.3. ANTICIPOS DE CAJA FIJA (ACF)

Por el sistema de anticipos a caja fija se tramitaron gastos por un importe total de 504.248,14€, habiéndose satisfecho 1.464 pagos por gastos menores y repetitivos con cargo al Capítulo II. Para ello, se tramitaron 5 reposiciones de fondos.

Parte de estos gastos responden a 14 expedientes de contratación, que alcanzaron un volumen de 24.990,16€. Se trata de contratos, en su mayoría de naturaleza privada y carácter editorial (cesión de derechos de edición, de traducción, diseño e impresión de publicaciones) que, aunque en sus trámites de preparación y adjudicación están sujetos a la legislación administrativa, han sido tramitados por este sistema de anticipos de caja fija por su menor importe. Son los que se recogen en el cuadro siguiente:

# 14 Contratación

## Expedientes tramitados por el sistema de ACF (Anticipos de Caja Fija)

TIPO DE EXPEDIENTE	NÚMERO	IMPORTE
Mantenimientos Informáticos	6	12.790,57€
Editoriales	7	10.833,43€
Otros	1	1.366,16€
TOTALES	14	24.990,16€

## Pagos satisfechos por ACF (Anticipos de Caja Fija)

TIPO DE PAGO	NÚMERO	IMPORTE
Con Tramitación de Expedientes Administrativos	14	24.990,16€
Pagos Menores y Repetitivos del Capítulo II	1.450	479.257,98€
TOTALES	1.464	504.248,14€

## 15. GESTIÓN DE RECURSOS MATERIALES

### 15.1. INSTALACIONES Y OTRAS ACTIVIDADES

Por Orden del Ministerio de Economía y Hacienda de 4 de julio de 1994, se adscribía patrimonialmente al centro, como sede para el cumplimiento de sus fines y desarrollo de sus funciones y actividades, el edificio sito en la calle Montalbán, nº 8, de la capital, con una superficie total de 2.396m<sup>2</sup>. Consta el edificio de tres plantas, una planta baja y una planta sótano, así como de una vivienda aneja de 579m<sup>2</sup> de superficie con entrada independiente por la calle Alfonso XI. Esta vivienda, si bien se adscribía como un todo al CIS junto con el resto del edificio, en el pasado fue utilizada para otros fines ajenos al organismo. Posteriormente, se acometieron las obras oportunas para incorporar la citada vivienda a la superficie útil del centro, siendo obligado adecuar el antiguo edificio a las necesidades funcionales del organismo, mediante obras y reparaciones constantes.

Puntualmente, se atienden reparaciones que son consecuencia de averías que se producen imprevisiblemente, y con cierta asiduidad, por la antigüedad de las instalaciones y del propio edificio, sobre todo en lo que a la conducción de agua y fontanería se refiere, carpintería de las ventanas, suelos, pintura, etc.

Respecto a las obras, una vez terminadas las realizadas en los almacenes de los sótanos y el tramo final de la biblioteca del Centro, se inició el expediente y las gestiones necesarias para poder obtener los permisos urbanísticos necesarios para las obras de remodelación de la planta baja del organismo. Asimismo se han realizado los siguientes trabajos para la edificación:

- Creación de nuevo despacho en la primera planta.
- Adquisición de persianas adecuadas para impedir reflejos en determinados despachos de la planta 1ª.
- Suministro e instalación de nuevas ventanas de climalit para aislar del ruido y las condiciones térmicas desfavorables a los despachos 113 y 115 del área de codificación (al mismo tiempo se realizó una redistribución de cableado y puntos de luz para evitar riesgos laborales).
- Suministro e instalación de nuevas luminarias más modernas, potentes y eficientes desde el punto de vista energético en los despachos 113 y 115 del área de codificación.
- Adquisición de fuentes de agua con sistema de filtrado por osmosis para todas las plantas del edificio.
- Limpieza técnica interior e higienización de los conductos de aire acondicionado de toda la edificación.

El importe de todas estas remodelaciones ascendió a 25.439,40€.

Independientemente, por lo que al edificio sede del CIS atañe, se han mantenido los contratos habituales de conservación y mantenimiento (limpieza, calefacción y aire acondicionado, ascensores, alarmas contra incendios, desinfección y desinsectación, etc.) que alcanzaron en su conjunto la cifra de contratación de 109.075,30€.

# 15 Gestión de recursos materiales

Los suministros de electricidad y agua supusieron un importe de 86.560,32€ y 560,01€ respectivamente.

Hay que mencionar, asimismo, que tras las reuniones llevadas a cabo para la realización de la contratación conjunta con el Ministerio de la Presidencia de los servicios postales y de aparatos elevadores, se ha pasado a considerar también la contratación conjunta del suministro de la energía eléctrica. A tal fin se han organizado varias reuniones en las dependencias de Moncloa y se ha nombrado un representante de cada organismo, así como del propio Ministerio para que acudan a las reuniones y colaboren en la realización de los distintos pliegos de cláusulas administrativas y condiciones técnicas, ya que se trata de un expediente de gran alcance y muchas dificultades en su confección. Por el CIS se ha nombrado a la Jefa del Servicio de Administración General.

También se está llevando a cabo en toda la Administración General del Estado, a través del Instituto para la Diversificación y Ahorro de la Energía IDAE, un Plan de Ahorro y Eficiencia Energética en todos los edificios de la AGE. Para ello se ha creado una Plataforma de Gestión en la que el CIS proporciona, a través de la Secretaría General, datos e informes periódicos.

## 15.2. EQUIPAMIENTO

La adquisición de material inventariable permite, fundamentalmente, actuaciones de reposición del material existente deteriorado u obsoleto, bien informático o de mobiliario. Se procura, pues, evaluar concienzudamente las necesidades.

El importe total de estas adquisiciones, que fundamentalmente se realizan de forma centralizada a través de la Dirección General de Patrimonio del Estado alcanzó, en 2013, la cantidad de 167.135,98€.

Debe mencionarse en el apartado informático que se han mantenido las licencias especiales y mantenimientos oportunos para el uso de programas y de equipos informáticos con un montante de gasto en su conjunto de 53.689,92€.

Finalmente, cabe reseñar la contratación de equipos de reprografía, su mantenimiento y consumibles, con un montante anual de 78.066,04€, con unos servicios satisfactorios que permite ahorros importantes, puesto que realizan trabajos que antes habían de encomendarse a imprentas.

## 15.3. INMOVILIZADO

Respecto del Inmovilizado debe hacerse constar que en 2013 se han incorporado al patrimonio del organismo nuevos activos o inversiones por un importe total de 121.886,28€. Se dieron de baja activos por importe de 76.958,66€ por obsolescencia y deterioro, generándose una amortización durante el año de 202.614,43€.



# 15 Gestión de recursos materiales

## Valor del inmovilizado (en euros)

CUENTAS	VALOR BRUTO	FONDO AMORTIZACIÓN (A 31.12.13)	NETO CONTABLE
206: Aplicaciones Informáticas	15.346,73	9.265,72	6.081,01
210: Terrenos y bienes naturales	2.541.247,46		2.541.247,46
211: Construcciones	1.562.510,54	488.997,02	1.073.513,52
214: Maquinaria	5.726,37	5.726,37	0,00
215: Instalaciones Técnicas	166.420,00	116.494,00	49.926,00
216: Mobiliario	533.229,08	320.661,83	212.567,25
217: Equipos para Procesos de la Información	1.093.352,15	989.693,85	103.658,30
219: Otro Inmovilizado Material	1.008.016,11	729.977,79	278.038,32
TOTALES	6.925.848,44	2.660.816,58	4.265.031,86

Finalmente, como reflejo de las inversiones, bajas y amortizaciones que se han generado durante el ejercicio 2013, en el cuadro que se inserta puede observarse que el valor total bruto del inmovilizado alcanzó 6.925.848,44€ y que el fondo de amortización llegó a 31 de diciembre de 2013 a 2.660.816,58€, representando las cuentas un neto contable inmovilizado de 4.265.031,86€.

### 15.4. INVENTARIO

Se mantiene actualizado el inventario del material del centro, separado en dos partes diferenciadas y de gestión independiente. Una dedicada al material informático, dada la especialidad del mismo, y otra al mobiliario y enseres. Con el fin de mejorar su información y adecuarlo a las exigencias que la contabilidad requiere, en orden a la valoración y amortización de estos activos, se mantiene permanentemente actualizado el soporte informático y los contenidos del inventario.

### Anexo I. Expedientes de contratación en firme

Tipo contrato	Objeto	Forma adjudicación	Adjudicatario		Importe licitación	Importe adjudicación	Publicidad	Nº Licitadores	Duración
			Razón social						
OBRAS	Creación Despacho (Planta 1ª)	C. MENOR	Gestión Integral de Oficinas S.L.		25.439,40	25.439,40			
SUMINISTROS	Arrendamiento de 2 copiadoras Pro1357EX y 6 Mpc4501AD 4º trimestre 2012 (Incorporación 2012)	ADQUISICIÓN CENTRALIZADA	Ricoh España, S.A.U.		8.934,15	8.934,15			
SUMINISTROS	Arrendamiento de 2 copiadoras Pro1357EX y 6 Mpc4501AD Años 2012/2013/2014	ADQUISICIÓN CENTRALIZADA	Ricoh España, S.A.U.		35.736,62	35.736,62			
SUMINISTROS	Mantenimiento y Consumibles de los Equipos de Reprografía (4º trimestre 2012 - Incorporación 2012)	ADQUISICIÓN CENTRALIZADA	Ricoh España, S.A.U.		2.014,65	2.014,65			
SUMINISTROS	Mantenimiento y Consumibles de los equipos de reprografía 20012/2013/2014	ADQUISICIÓN CENTRALIZADA	Ricoh España, S.A.U.		15.690,31	15.690,31			
SUMINISTROS	Mantenimiento y consumibles de los equipos de reprografía 2012/2013/2014	ADQUISICIÓN CENTRALIZADA	Ricoh España, S.A.U.		15.690,31	15.690,31			
SUMINISTROS	Adquisición de Papel Tecno Superspeed 100% Ecológico (2.000 paquetes)	ADQUISICIÓN CENTRALIZADA	Inapa España distribución de papel S.A. (Patrimonio)		5.009,40	5.009,40			
SUMINISTROS	Adquisición de Papel Tecno Super Speed - 80 A4 (2.900 paquetes).	ADQUISICIÓN CENTRALIZADA	Inapa España distribución de papel S.A. (Patrimonio)		7.298,72	7.298,72			
SUMINISTROS	Adquisición de "Sillon con aro reposapiés" y "Sillon con brazos"	ADQUISICIÓN CENTRALIZADA	AF Steelcase, S.A.		1.419,98	1.419,98			
SUMINISTROS	Adquisición de 3 Servidores para el CIS	ADQUISICIÓN CENTRALIZADA	Hewlett Packard		19.208,19	19.208,19			
SUMINISTROS	Adquisición de 33 estantes metálicos	ADQUISICIÓN CENTRALIZADA	Mobiliar		5.731,15	5.731,15			
SUMINISTROS	Adquisición de un "sillon con brazos" y "silla operativa"	ADQUISICIÓN CENTRALIZADA	AF Steelcase, S.A.		1.594,13	1.594,13			
SUMINISTROS	Adquisición de licencias de Servidor y Cliente para Windows Server 2008 R2	ADQUISICIÓN CENTRALIZADA	Hewlett Packard		7.529,12	7.529,12			
SUMINISTROS	Adquisición de 4 ordenadores personales	ADQUISICIÓN CENTRALIZADA	Hewlett Packard		4.466,69	4.466,69			
SUMINISTROS	Adquisición de 2 Sillas Steelcase 465202t	ADQUISICIÓN CENTRALIZADA	AF Steelcase, S.A.		869,92	869,92			

Tipo contrato	Objeto	Forma adjudicación	Adjudicatario		Importe licitación	Importe adjudicación	Publicidad	Nº Licitadores	Duración
			Razón social						
SUMINISTROS	Adquisición de mobiliario para dotación de despacho - Dos nuevos puestos de trabajo (planta 1ª del CIS)	ADQUISICIÓN CENTRALIZADA	Ute Vives Soc. Coop y otros		4.476,71	4.476,71			
SUMINISTROS	Adquisición de Mobiliario de Despacho - Unidad de Apoyo a Presidencia	ADQUISICIÓN CENTRALIZADA	Ute Vives Soc. Coop y otros		1.090,83	1.090,83			
SUMINISTROS	Adquisición de 50 tablets Fujitsu Stylistic	C. MENOR	El Corte Inglés		21.229,10	21.229,10			
SUMINISTROS	Adquisición de 3 fuentes de agua con filtro por ósmosis	C. MENOR	Electrodomésticos Cañente S.L.		4.041,00	4.041,00			
SUMINISTROS	Adquisición de 47 tablets Fujitsu Stylistic	C. MENOR	El Corte Inglés		21.779,83	21.779,83			
SUMINISTROS	Adquisición de 1 fuente de agua con filtro por ósmosis	C. MENOR	Electrodomésticos Cañente S.L.		1.347,00	1.347,00			
SUMINISTROS	Adquisición de 4 licencias de IBM SPSS Armos para Windows	C. MENOR	IBM		5.831,23	5.831,23			
SUMINISTROS	Adquisición de licencia e implantación del "Sistema de gestión de Manuscritos, Revisión por pares y Seguimiento Scholar one" de Thomson Reuters	C. MENOR	Thomson Reuters (Scientific) LLC		9.313,07	9.313,07			
SUMINISTROS	Renovación de licencia paquete estadístico SAS para Windows (de 1/8/13 a 31/7/14)	C. MENOR	SAS INSTITUTE, S.A.U.		6.037,90	6.037,90			
SUMINISTROS	Suministros de los Paquetes de Software y Primera Actualización de los Módulos para la "Aplicación de acceso al catálogo de banco de datos del CIS"	NEGOCIADO	JDSsystems S.L.		25.000,00	25.000,00		Proveedor único	
SERVICIO	Servicio de Telecomunicaciones del CIS 2013, 14, 15 y 16	LICITACIÓN ABIERTA (Plurianual 2013,14M15)	Telefónica de España S.A.U.		44.400,00	17.499,95	DOUE, BOE, PERFIL CONTRATANTE	1	3 AÑOS
SERVICIO	Encuesta telefónica elaboración indicador de confianza del consumidor (CC-CIS) - EJERCICIO 2013	LICITACIÓN ABIERTA (Abarca 2012 y 2013)	GFK EMER		148.305,08 (dos ejercicios)	44.169,00	DOUE, BOE, PERFIL CONTRATANTE	14	1 AÑO

Tipo contrato	Objeto	Forma adjudicación	Adjudicatario		Importe licitación	Importe adjudicación	Publicidad	Nº Licitadores	Duración
			Razón social						
SERVICIO	PRÓRROGA - Encuesta telefónica elaboración indicador de confianza del consumidor (ICC-CIS) EJERCICIO 2013 DE 24 DE MAYO	Prórroga (Licitación Abierta)	GFK EMER		61.833,35				1 AÑO
SERVICIO	Mantenimiento aparatos elevadores (contrato conjunto con Ministerio)	OTROS-CONTRATACIÓN CONJUNTA CON Mº PRESIDENCIA - LICITACIÓN ABIERTA (plurianual)	Zardoya-Otis, S.A.		1.500,00	583,12			3 AÑOS
SERVICIO	Servicios postales CIS 2013, 13, 15 (Contrato conjunto con el Ministerio)	OTROS-CONTRATACIÓN CONJUNTA CON Mº PRESIDENCIA - LICITACIÓN ABIERTA (abierta plurianual)	Sociedad Estatal Correos y Telegráficos, S.A.		9.160,79	7.959,02			3 AÑOS
SERVICIO	Mantenimiento Servidores Sun 2013	C. MENOR	Servicios y Productos Informáticos, S.A.		13.020,66	13.020,66			1 AÑO
SERVICIO	Mantenimiento red local comunicaciones CIS, 2013	C. MENOR	Cad and Lan		13.884,75	13.884,75			1 AÑO
SERVICIO	Apertura rango de numeración Movistar corporativo y programación plan numeración pública (incorporación 2012)	C. MENOR	Ute Lix, Telefónica de España, S.A.U.		10.977,39	10.977,39			
SERVICIO	Comunicaciones móviles de voz y datos CIS (junio 2013 - mayo 2014)	C. MENOR	Telefónica Móviles España S.U.		7.567,63	7.567,63			
SERVICIO	Seguro Combinado de actividades profesionales para el CIS	C. MENOR	Mapfre		7.256,07	7.256,07			1 AÑO
SERVICIO	Participación CIS - Campaña de publicidad en suplementos literarios especializados	C. MENOR	Unión de Editoriales Universitarias Españolas		7.260,00	7.260,00			1 AÑO
SERVICIO	Limpieza de los conductos de aire acondicionado	C. MENOR	Duma, S.A.		10.534,26	10.534,26			
SERVICIO	Mantenimiento y Administración de NEDAES 4, y adecuación a NEDAES 5 2013	C. MENOR	ALLEN SOLUCIONES, PRODUCTOS, AUDITORIA E INGENIERIA, S.A.U.		7.365,27	7.365,27			1 AÑO
SERVICIO	Mantenimiento software Oracle 2013	C. MENOR	Oracle Ibérica SRL		7.550,11	7.550,11			1 AÑO

Tipo contrato	Objeto	Forma adjudicación	Adjudicatario		Importe licitación	Importe adjudicación	Publicidad	Nº Licitadores	Duración
			Razón social						
SERVICIO	Desarrollo de software específico para el Repositorio-Archivo de Datos de Ciencias Sociales A.R.C.E.S.	C. MENOR	J.D. System S.L.		17.999,00	17.999,00			3 MESES
SERVICIO	Sistema de seguridad de la información basado en esquema nacional de seguridad para el CIS	C. MENOR	Securnet Consultores		11.840,00	11.840,00			5 MESES
SERVICIO	Asistencia Técnica para la Prestación de Formación a Personal de Codificación del CIS	C. MENOR	LÓPEZ CAMPAYO, Monserrat		8.429,75	8.429,75			6 MESES
					1.771,00	1.771,00			
SERVICIO	Asistencia técnica para la realización de un "Proyecto de reestructuración parcial de la sala usos múltiples y estructura anexa"	C. MENOR	Workspace consulting, S.L.		13.678,20	13.678,20			31-12-13
SERVICIO	Asistencia Técnica Servicios Documentales en Dpto. Publicaciones	C. MENOR	Informática Abana, S.L.		4.500,00	4.500,00			4 MESES
SERVICIO	Asistencia técnica para la realización de Inventario de Fondos en la Biblioteca del CIS	C. MENOR	Informática Abana, S.L.		10.000,00	10.000,00			7 MESES
SERVICIO	Servicio de Prevención del CIS	C. MENOR	ASEPEYO		6.434,07	6.434,07			UN AÑO
SERVICIO	Asistencia técnica para la realización "Plan Especial de Adaptación de Superficie de Edificabilidad del Centro de Investigaciones Sociológicas"	C. MENOR	Workspace Consulting, S.L.		7.890,00	7.890,00			1 SEMANA
SERVICIO	2ª Edición de la publicación: "La Teoría Sociológica de Talcott Parsons"	C. MENOR	trececho edición, S.L.		5.998,00	5.998,00			
SERVICIO	Participación CIS Feria del Libro	C. MENOR	Latorre Literaria		6.173,53	6.173,53			
SERVICIO	Estudio por encuesta telefónica Debate Estado Nación	NEGOCIADO	METROSCOPIA		29.900,00	24.710,74		3	DOS DÍAS
SERVICIO	Servicio de Limpieza Edificio CIS 2013	NEGOCIADO	ROYCA S.L.		79.000,00	78.673,40		3	1 AÑO
SERVICIO	TRAMITA. ANTICIPADA - Servicio de grabación verificación de sondeos CIS 2013	NEGOCIADO	BETANSA		99.998,80	79.999,04		3	UN AÑO
SERVICIO	Servicio de Digitalización para el Fondo de Documentación de Estudios del antiguo IOP (Ejercicios posteriores 2013)	NEGOCIADO	PROCO, S.A.		40.000,00	22.400,00		3	9 MESES

Tipo contrato	Objeto	Forma adjudicación	Adjudicatario		Importe licitación	Importe adjudicación	Publicidad	Nº Licitadores	Duración
			Forma adjudicación	Razón social					
SERVICIO	Mantenimiento correctivo y evolutivo de todos los programas implantados en el equipamiento informático del CIS	NEGOCIADO (Plurianual 13/14)		SICAMAN	41.321,00	40.495,87		3	DOS AÑOS
SERVICIO	Aplicación para la selección automática de muestras SAM	NEGOCIADO		ODEC, S.A.	45.500,00	37.916,66		3	5 MESES
SERVICIO	Servicio de Codificación de Estudios del CIS	NEGOCIADO		BETANSA	32.912,00	32.585,30		3	A 31/12/13
SERVICIO	Servicios informáticos de hosting para la plataforma de presencia en Internet del CIS	CONTRATACIÓN CENTRALIZADA (Plurianual 2012/13)		SISTEMAS AVANZADOS DE TECNOLOGIA S.A. Patrimonio	13.017,80	13.017,80		2	1 AÑO
SERVICIO	Servicios informáticos de hosting para la plataforma de presencia en Internet del CIS	CONTRATACIÓN CENTRALIZADA (Plurianual 2013/14)		SISTEMAS AVANZADOS DE TECNOLOGIA SA	17.357,30	17.357,30		5	1 AÑO
CONVENIOS	Convenio de colaboración "XI Congreso Español de Sociología (Madrid 11-13/7/13)"	Convenio de colaboración		Federación Española de Sociología (FES)		2.000,00			
	Convenio cooperación CIS - AEGPA "XI Congreso Español de C. Política y de la Administración"	Convenio de cooperación		Asociación Española de Ciencia Política y de la Administración (AEGPA)		3.000,00			
	Convenio de colaboración entre el CIS y la Universidad Carlos III de Madrid para la realización del estudio "El estado de bienestar y el cuidado a personas: el reto de los hogares españoles"	Convenio de colaboración		Universidad Carlos III		0,00			
	Convenio entre el CIS y la Fundación Pluralismo y Convivencia para la "Cesión de la documentación y los microdatos de encuestas realizadas en relación con el estudio del hecho religioso y de otras encuestas realizadas por la Fundación financiadas con cargo a los presupuestos públicos para su conservación y difusión"	Convenio cesión de datos		Fundación Pluralismo y Democracia		0,00			
	Convenio entre el CIS y el Real Instituto ELCANO de Estudios Internacionales Estratégicos para la "Cesión de la documentación y los microdatos de estudios realizados en relación con la MARCA ESPAÑA, para su conservación y difusión"	Convenio cesión de datos		Real Instituto ELCANO de Estudios Internacionales y Estratégicos		0,00			
<b>TOTAL</b>						<b>921.109,65</b>			



GOBIERNO  
DE ESPAÑA

MINISTERIO  
DE LA PRESIDENCIA

**CIS**

---

Centro de  
Investigaciones  
Sociológicas