

# Anuario CIS

---

# 2015

**CIS**

---

Centro de Investigaciones Sociológicas



# Anuario CIS

---

# 2015

**CIS**

---

Centro de Investigaciones Sociológicas

Catálogo de Publicaciones de la Administración General del Estado  
<http://publicacionesoficiales.boe.es>

Primera edición: abril 2016

© CENTRO DE INVESTIGACIONES SOCIOLOGICAS  
Montalbán, 8. 28014 Madrid  
[www.cis.es](http://www.cis.es)

DERECHOS RESERVADOS CONFORME A LA LEY

Impreso y hecho en España  
Printed and made in Spain

NIPO ELECTRÓNICO (PDF): 004-15-016-8  
NIPO PAPEL IBD: 004-15-015-2  
ISBN PAPEL: 978-84-7476-712-4  
DEPÓSITO LEGAL: M-4106-2014

Versión electrónica descargable en [www.cis.es](http://www.cis.es)  
Fotocomposición:  
trececho edición, S.L.  
Ávila, 12. 28830 San Fernando de Henares (Madrid)



El papel utilizado para la impresión de este libro es totalmente libre de cloro.

<b>PRESENTACIÓN</b> .....	<b>9</b>
<b>METODOLOGÍA</b> .....	<b>11</b>
<b>1. PERCEPCIONES SOBRE LA SITUACIÓN ECONÓMICA Y POLÍTICA</b> .....	<b>15</b>
▶ Valoración de la situación económica general de España (Tabla SIT1) .....	17
▶ Valoración retrospectiva de la situación económica de España (un año) (Tabla SIT2) .....	18
▶ Valoración prospectiva de la situación económica de España (un año) (Tabla SIT3) .....	19
▶ Valoración de la situación política general de España (Tabla SIT4) .....	20
▶ Valoración retrospectiva de la situación política de España (un año) (Tabla SIT5) .....	21
▶ Valoración prospectiva de la situación política de España (un año) (Tabla SIT6) .....	22
▶ Problemas principales que existen actualmente en España (Tabla SIT7) .....	23
<b>2. VALORACIÓN DEL GOBIERNO Y LA OPOSICIÓN</b> .....	<b>25</b>
▶ Valoración de la gestión del Gobierno central del PP (Tablas POL1 a POL3) .....	27
▶ Valoración de la labor del primer partido de la oposición (Gobierno central) (Tablas POL4 a POL6) .....	30
▶ Conocimiento y escala de valoración (0-10) de líderes políticos nacionales y autonómicos (Tabla POL7) .....	33
▶ Conocimiento y valoración de los/as ministros/as del Gobierno del PP (Tabla POL8) .....	35
▶ Grado de confianza en el presidente del Gobierno: Mariano Rajoy (Tablas POL9 a POL11) .....	37
▶ Grado de confianza en el líder del PSOE: Pedro Sánchez (Tabla POL12 a POL14) .....	40
<b>3. HÁBITOS SALUDABLES</b> .....	<b>43</b>
▶ Importancia relativa de diferentes aspectos de la vida personal (Tabla F1 a F3) .....	45
▶ Número habitual de comidas en un día laborable (Tabla F4 a F6) .....	48
▶ Frecuencia de consumo de diferentes alimentos (Tabla F7 a F9) .....	51
▶ Frecuencia en la práctica de ejercicio físico (Tabla F10 a F12) .....	56
▶ Frecuencia de diversos síntomas físicos y anímicos relacionados con la salud (últimas cuatro semanas) (Tabla F13 a F15) .....	59
▶ Estado de salud en general (Tabla F16 a F18) .....	70

<b>4. IMPACTO DE LAS TIC (TECNOLOGÍAS DE LA INFORMACIÓN Y LA COMUNICACIÓN) EN LA VIDA FAMILIAR .</b>	<b>73</b>
▶ Escala de acuerdo (0-10) con diferentes frases sobre la ciencia y la tecnología (Tabla M1 a M3) .....	75
▶ Grado de necesidad de aparatos y nuevas tecnologías en la vida cotidiana (Tabla M4 a M7) .....	84
▶ Actividades realizadas con las tecnologías de la información y la comunicación (últimos seis meses) (Tabla M8 a M10) .....	88
▶ Grado en que el uso de las tecnologías de la información y la comunicación (TIC) le ha servido para realizar diferentes actividades en la vida familiar (Tabla M11 a M14) .....	91
▶ Edad más apropiada para que niños/as y jóvenes empiecen a usar las tecnologías de la información y la comunicación (TIC) (Tabla M15 a M18) .....	95
▶ Riesgos más habituales a los que se exponen los/as menores en Internet (Tabla M19 a M21) .....	99
▶ Consecuencias del uso de nuevas tecnologías en las actitudes y comportamientos de los miembros de la familia (Tabla M22 a M24)	102
▶ Efecto del uso de las nuevas tecnologías en diferentes aspectos de la vida familiar (Tabla M25 a M27) .....	107
<b>5. TOLERANCIA A LA DIVERSIDAD .....</b>	<b>111</b>
▶ Tipo de sociedad en la que le gustaría vivir (Tabla MA1 a MA3) .....	113
▶ Escala de confianza (0-10) en la gente (Tabla MA4 a MA6) .....	116
▶ Grado de tolerancia social de los/as españoles/as (Tabla MA7 a MA9) .....	119
▶ Grado de tolerancia de los/as españoles/as con los/as inmigrantes (Tabla MA10 a MA12) .....	122
▶ Grado de tolerancia de los/as inmigrantes con los/as españoles/as (Tabla MA13 a MA15) .....	125
▶ Grado de tolerancia social en España de las personas que tienen creencias religiosas hacia las personas que no tienen creencias religiosas (Tabla MA16 a MA18) .....	128
▶ Grado de tolerancia social en España de las personas que no tienen creencias religiosas hacia las personas que tienen creencias religiosas (Tabla MA19 a Tabla MA21) .....	131
▶ Grado de tolerancia social en España de las personas que tienen ideas políticas de derecha hacia las personas que tienen ideas políticas de izquierda (Tabla MA22 a MA24) .....	134
▶ Grado de tolerancia social en España de las personas que tienen ideas políticas de izquierda hacia las personas que tienen ideas políticas de derecha (Tabla MA25 a MA27) .....	137
▶ Grado de tolerancia social en España de las personas heterosexuales hacia las personas homosexuales (Tabla MA28 a MA30) .....	140
▶ Grado de tolerancia social en España de las personas homosexuales hacia las personas heterosexuales (Tabla MA31 a MA33) .....	143
▶ Existencia de amigos con unas características determinadas diferentes a las de la persona entrevistada (Tabla MA34 a MA36) .....	146
<b>6. VACACIONES, TIEMPO LIBRE Y LECTURA DE “EL QUIJOTE” .....</b>	<b>149</b>
▶ Actividades en las que emplea el tiempo libre (Tabla J1 a J3) .....	151
▶ Aspectos más importantes a la hora de ocupar su tiempo de vacaciones o de descanso (Tabla J4 a J6) .....	156
▶ Personas con las que pasa las vacaciones o el tiempo de descanso (Tabla J7 a J9) .....	159
▶ En qué consisten las vacaciones ideales: preferencia entre actividad o inactividad (Tabla J10 a J12) .....	162
▶ En qué consisten las vacaciones ideales: preferencia entre viajar o quedarse en casa (Tabla J13 a J15) .....	165
▶ En qué consisten las vacaciones ideales: preferencia entre conocer gente nueva o estar con la familia o los/as amigos/as (Tabla J16 a J18) .	168
▶ En qué consisten las vacaciones ideales: preferencia entre la actividad física u otras actividades (Tabla J19 a J21) .....	171
▶ Lectura de “El Quijote” (Tabla J22 a J24) .....	174

<b>7. RELACIONES INTERGENERACIONALES .....</b>	<b>177</b>
▶ Relación con nietos/as, bisnietos/as, abuelos/as y bisabuelos/as (Tabla S1 a S3) .....	179
▶ Actividades compartidas con abuelos y abuelas (Tabla S4 a S7) .....	182
▶ Contribuciones de los abuelos y las abuelas a la sociedad española (Tabla S8 a S11) .....	186
▶ Razón para decir que una persona es de la tercera edad (Tabla S12 a S15) .....	190
▶ Frecuencia con la que realiza actividades con familiares menores de 35 años con los que no convive (Tabla S16 a S18) .....	194
▶ Frecuencia con la que realiza actividades con familiares mayores de 65 años con los que no convive (Tabla S19 a S21) .....	197
▶ Frecuencia con la que realiza actividades con personas menores de 35 años, no familiares, con las que no convive (Tabla S22 a S24)	200
▶ Frecuencia con la que realiza actividades con personas mayores de 65 años, no familiares, con las que no convive (Tabla S25 a S27)	203
▶ Prestación de diferentes tipos de ayuda en los últimos seis meses a personas de su círculo social más próximo (Tabla S28 a S31) ...	206
▶ Recepción de diferentes tipos de ayuda en los últimos seis meses de personas de su círculo social más próximo (Tabla S32 a S35) ..	210
<b>8. EMPRENDIMIENTO .....</b>	<b>215</b>
▶ Definición de empresa española (Tabla N1 a N3) .....	217
▶ Acuerdo con diferentes frases que definen a las personas emprendedoras (Tabla N4 a N6) .....	220
▶ Preferencia entre formas de empleo (Tabla N7 a N9) .....	231
▶ Razón para preferir un empleo por cuenta ajena (Tabla N10 a N12) .....	234
▶ Razón para preferir un empleo por cuenta propia (Tabla N13 a N15) .....	237
▶ Situación ante la posibilidad de trabajar como autónomo/a, o crear una empresa o negocio propio (Tabla N16 a N19) .....	240
▶ Razones que le impulsaron personalmente a trabajar como autónomo/a o crear un negocio propio (Tabla N20 a N22) .....	244
<b>9. ENERGÍA Y MEDIO AMBIENTE .....</b>	<b>247</b>
▶ Grado de interés sobre diferentes temas (Tabla D1a D3) .....	249
▶ Frecuencia con la realiza algunas acciones para proteger el medio ambiente (Tabla D4 a D6) .....	254
▶ Preferencia entre medidas de más a menos gravosas, de protección del medio ambiente (Tabla D7 a D9) .....	259
▶ Frecuencia de comportamientos respetuosos con el medio ambiente en los hábitos de compra (Tabla D10 a D12) .....	262
▶ Valoración prospectiva de la cobertura de las necesidades de energía en España (diez años) (Tabla D13 a D15) .....	265
▶ Frecuencia de uso del automóvil privado (Tabla D16 a D18) .....	268
▶ Tipo de calefacción en el domicilio (Tabla D19 a D22) .....	271
<b>10. OPINIÓN PÚBLICA Y POLÍTICA FISCAL .....</b>	<b>275</b>
▶ Grado de satisfacción con el funcionamiento de distintos servicios públicos (Tabla FIS1 a FIS3) .....	277
▶ Funcionalidad de los impuestos (Tabla FIS4 a FIS6) .....	282
▶ Contraprestaciones que recibe la sociedad por el pago a las administraciones públicas de los impuestos y cotizaciones (Tabla FIS7 a FIS9) .....	285
▶ Valoración de las contraprestaciones que recibe personal y familiarmente por el pago a las administraciones públicas de impuestos y cotizaciones (Tabla FIS10 a FIS12) .....	288

- Valoración del gasto de las administraciones públicas en diversos servicios públicos (Tabla FIS13 a FIS15) ..... 291
- Escala de valoración (0-10) del aumento de los impuestos para tener mejores servicios públicos y prestaciones sociales (Tabla FIS16 a FIS18) ..... 298
- Presión fiscal sobre los/as contribuyentes en España (Tabla FIS19 a FIS21) ..... 301
- Comparación de la presión fiscal en España con Europa (Tabla FIS22 a FIS24) ..... 304
- Justicia en el cobro de los impuestos (Tabla FIS25 a FIS27) ..... 307
- Grado de fraude fiscal que existe en España (Tabla FIS28 a FIS30) ..... 310

**ANEXO. FICHAS TÉCNICAS ..... 313**



**E**l Centro de Investigaciones Sociológicas (CIS) tiene como principal función el estudio de las actitudes y los comportamientos de la sociedad española, así como la medición de su estabilidad y cambio a lo largo del tiempo. Este anuario forma parte de una serie iniciada en 2012 que recoge, de manera sintética, los resultados de los barómetros de opinión mensuales realizados, mediante la aplicación de encuestas personales, en el año 2015. En él se presentan preguntas de especial relevancia, algunas de las cuales se repiten mensualmente, mientras que otras responden al carácter monográfico de cada uno de los sondeos. Con ello se pretende trasladar al público, de una manera más visual y próxima, una selección de los datos generados anualmente por esta institución.

El presente volumen consta de un primer apartado dedicado a una descripción detallada de la metodología utilizada a lo largo de este documento, diez capítulos temáticos y un anexo con las fichas técnicas de los estudios utilizados para este anuario. Los dos primeros capítulos tienen carácter longitudinal, y en ellos se recogen las percepciones sobre la situación económica y política, y la valoración del gobierno y la oposición. Le siguen ocho capítulos monográficos, en los que son abordados temas como los hábitos saludables de la población, el impacto de las tecnologías en la vida familiar, la tolerancia a la diversidad, las preferencias sobre las vacaciones y el uso del tiempo libre, la lectura de “El Quijote”, las opiniones sobre las relaciones intergeneracionales, las opiniones y actitudes sobre el emprendimiento, los comportamientos y opiniones sobre la energía y protección del medio ambiente, y la opinión sobre política fiscal.

Las tablas presentadas permiten entender qué tipo de personas entrevistadas son más propensas a albergar cada una de las opiniones recogidas en las encuestas, según una selección de características. Entre ellas se cuentan rasgos sociodemográficos como el sexo, la edad, los estudios realizados, la situación laboral, el estado civil o el estatus socioeconómico, pero también otros como el tamaño del municipio donde reside, la ideología, el recuerdo de voto y la práctica religiosa. De este modo, además de presentar, de manera general, la opinión o en su caso, el comportamiento, de las personas entrevistadas, este anuario ofrece la posibilidad de detallar las opiniones y los comportamientos para grupos concretos.

Las bases de datos utilizadas para la creación de este anuario, así como todas las encuestas, series y preguntas realizadas por el CIS desde 1999, están disponibles en su página web ([www.cis.es](http://www.cis.es)) para ser consultadas o descargadas gratuitamente.

Madrid, 15 de abril de 2016



**E**l anuario 2015 incorpora una selección de los datos más relevantes de los barómetros del CIS a lo largo de ese año. En el apartado dedicado a «Percepciones sobre la situación económica y política» se recogen las preguntas comunes de los diferentes barómetros que tratan esta temática, tanto desde un punto de vista retrospectivo como prospectivo. En el apartado denominado «Valoración del gobierno y la oposición» pueden revisarse las evaluaciones que las personas entrevistadas hacen del gobierno, la oposición, los/as ministros/as y principales líderes políticos en los barómetros políticos que se realizan en los meses de enero, abril, julio y octubre. El resto de apartados representa una selección de las preguntas de cada monográfico mensual. Para ello, se ha buscado un equilibrio entre la relevancia de cada indicador y la cantidad de preguntas escogidas de dicho mes. Sin embargo, en ocasiones, la selección de algunas preguntas de batería ha requerido la dedicación de un mayor espacio.

La presentación de los datos referidos a cada pregunta intenta mantener una estructura similar dentro de cada capítulo. Así, los bloques dedicados a «Percepciones de la situación económica y política», y «Valoración del gobierno y la oposición», incorporan la evolución longitudinal anual de dichas opiniones con un gráfico representativo de las respuestas, mensual o trimestralmente.

Por su parte, los bloques temáticos mensuales muestran las frecuencias marginales (o medias, según el caso) para cada una de las preguntas seleccionadas, acompañadas también de un gráfico específico.

Estos gráficos representan, en la mayoría de los casos, el porcentaje de cada opción de respuesta sobre una escala de 0 a 10 o de 0% a 100%, según el caso. Sin embargo, en algunas preguntas concretas, como la valoración media de los líderes políticos y de los/as ministros/as, dicha representación se ha ajustado a unos límites superior e inferior próximos a los datos para garantizar su visibilidad, dada la proximidad de dichos valores.

Se ha procedido a una denominación representativa del contenido de las tablas incluidas, así como del mes o bloque temático al que pertenecen para facilitar su identificación. Así, por ejemplo, la primera tabla referida al bloque

«Percepciones sobre la situación económica y política» se denomina «Tabla SIT1», la primera tabla del bloque «Valoración del gobierno y la oposición» es identificada como «Tabla POL1», y la primera tabla del barómetro del mes de febrero se denomina «Tabla F1».

Las tablas citan literalmente la pregunta y categorías de respuesta del cuestionario original.

A continuación, se facilitan los cruces con los indicadores sociodemográficos y políticos más habituales ofrecidos por el CIS a sus usuarios/as: sexo, edad, estado civil, educación, situación laboral, clase social, ideología, recuerdo de voto, religión y hábitat. Algunas de las variables incluidas han sido recodificadas, o transformadas, con el objetivo de facilitar la lectura e interpretación de los datos que, en términos generales, son calculados para cada categoría de dicha variable (en porcentajes de fila). Únicamente en el caso de algunas preguntas dichos porcentajes han sido calculados por columnas, y así aparece indicado en el documento.

Las variables edad y clase social mantienen las mismas categorías que el CIS facilita para los diferentes estudios a través de su página web. Sin embargo, educación, situación laboral, ideología, recuerdo de voto, religión y hábitat se han recodificado de forma distinta para presentar una tabla de resultados más sintética.

La edad incorpora los siguientes intervalos: «Hasta 24 años», «De 25 a 34», «De 35 a 44», «De 45 a 54», «De 55 a 64» y «65 años o más». En la variable ideología se han mantenido los valores intermedios «5» y «6» sin agrupación, y se han agrupado el resto de valores: en la izquierda los valores «1-2», «3-4», y en la derecha los valores «7-8» y «9-10». Las categorías del tamaño de hábitat se han identificado de la siguiente forma: los municipios menores de 10.000 habitantes como «Pueblo o ciudad pequeña», de 10.001 a 100.000 habitantes como «Ciudad mediana», de 100.001 a 1.000.000 de habitantes como «Ciudad grande», y más de 1.000.000 de habitantes como «Gran núcleo urbano».

Para la creación de las variables educación, clase social y religión, se ha utilizado una combinación de preguntas. En el caso de la educación, se combinan la pregunta de si ha ido o no a la escuela, y la pregunta que mide el nivel de los estudios de más alto nivel que se han cursado para generar las siguientes categorías: «Primaria o menos», «Secundaria inicial», «FP de grado medio», «Secundaria superior», «FP de grado superior», y «Universidad». La variable religión integra la definición en materia religiosa con la frecuencia de la práctica religiosa, creando tres categorías: «Creyente practicante», «Creyente no practicante», y «Ateo/a, no creyente».

Por lo que respecta a recuerdo de voto, se combinan la pregunta de si fue a votar o no en las últimas elecciones, y la pregunta de a qué partido votó. Se crean las siguientes categorías: «PP», «PSOE», «IU/ICV», «UPyD», «CiU», «Otros partidos», «No tenía edad», «En blanco», «No votó», «No recuerda», y «N.C.». La categoría «No votó» incluye todas aquellas opciones que reflejan abstención en cualquiera de las dos preguntas originales (fue a votar pero no pudo hacerlo, no fue a votar porque no pudo, prefirió no votar y voto nulo).

Por su parte, la variable clase social se crea a partir de las respuestas de las personas entrevistadas a tres preguntas: situación laboral, ocupación y status socioeconómico, siguiendo la codificación de la CNO 2011 y la CNAE 2009. Las cinco categorías de esta variable son: «Clase alta/media-alta» (agrupa a profesionales y técnicos, directivos/as y cuadros medios), «Nuevas clases medias» (asalariados/as no manuales), «Viejas clases medias» (empresarios/as, autónomos/as y agricultores/as), «Obreros/as cualificados/as» (manuales cualificados, capataces y artesanos/as), «Obreros/as no cualificados» (obreros/as de la industria y los servicios, y jornaleros/as del campo).

Las categorías de respuesta «No sabe (N.S.)» y «No contesta (N.C.)» de las variables explicativas —de cruce— únicamente se presentan en las tablas en aquellos casos en los que esta cifra tiene sentido propio y es estadísticamente significativa. Así, «N.S.» y «N.C.» se han mantenido al presentar la ideología política; «No recuerda» y «N.C.» en el recuerdo de voto; y «N.C.» en la variable religión, pero en los demás casos no se incluyen por su carácter residual.

Por otro lado, se ha especificado, en el caso de que así fuera recogido en el diseño del cuestionario, si se trataba de una «Respuesta espontánea» proporcionada por la persona entrevistada al formularle la pregunta y, en otras ocasiones, si se trataba de alguna categoría que el/la entrevistador/a tenía la instrucción de no ofrecer como opción de respuesta predeterminada, en cuyo caso aparece al lado de dicha categoría «NO LEER».

El hecho de que algunas de las categorías de los diferentes indicadores no estén muy presentes entre las respuestas de las personas entrevistadas obliga a llamar la atención sobre las limitaciones que impone a la interpretación de los porcentajes. Por ello aparece, entre paréntesis, el número de personas (n) que responde por categoría o en su conjunto a dicha pregunta.

La información que se proporciona respecto a las preguntas seleccionadas es, en ocasiones, parcial, con el fin de facilitar la lectura. Así, por ejemplo, las opciones de respuesta «Mucho» y «Bastante», utilizadas en algunas preguntas de batería para capturar tanto una frecuencia como un grado de acuerdo, han sido agrupadas en la opción «Mucho + Bastante» descartándose el resto

de opciones de respuesta («Poco» y «Nada»). En otros casos se han agrupado categorías de respuesta como “A diario + Varias veces a la semana”, cuando el resultado se ha considerado relevante, como es el caso, por ejemplo, del indicador “Frecuencia de consumo de diferentes alimentos”:

Por lo general, se trata de presentar el resultado más significativo de este tipo de preguntas, por lo que en ocasiones se incorpora un solo dato. Es el caso del capítulo titulado “Opinión pública y política fiscal”, en el que solo aparece la categoría «Muy pocos» en la pregunta relativa a los recursos destinados a los diferentes servicios públicos; del capítulo sobre “Impacto de las tecnologías de la información y la comunicación”, en el que se muestran solamente los cruces referidos a la opción “Sí” en relación a una serie de frases sobre actividades realizadas, o del capítulo “Energía y Medio Ambiente”, en el que se presentan los cruces relativos a la opción “Habitualmente” cuando se pregunta por una serie de comportamientos.

Por otro lado, en aquellas preguntas que incorporan la posibilidad de mencionar más de una respuesta (por ejemplo, primer y segundo lugar), se representan únicamente los datos referidos al primer lugar. Además, en el caso de las escalas del 0 al 10, cuando no se trata de preguntas en batería, se ha procedido a la agrupación de categorías para facilitar la lectura: «0-2», «3-4», «5», «6-7» y «8-10».

A lo largo del documento aparecen preguntas denominadas de respuesta múltiple que representan, de manera agregada, varias respuestas de cada una de las personas entrevistadas a un mismo listado de opciones o valores. Estas preguntas tienen la característica de que el (n) representa, a diferencia del resto de preguntas, la totalidad de respuestas en lugar de la totalidad de personas que han respondido. El/la entrevistador/a marca todas las respuestas mencionadas por la persona entrevistada, por lo que la suma de los porcentajes de columna es superior a 100. En estos casos de respuesta múltiple, para presentar los cruces, solamente se escogen las respuestas más mencionadas.

En el anexo de este anuario pueden encontrarse las fichas técnicas correspondientes a cada uno de los barómetros que lo conforman.

► **1. PERCEPCIONES  
SOBRE LA SITUACIÓN  
ECONÓMICA Y POLÍTICA**

---





**Tabla SIT1. Valoración de la situación económica general de España**

Refiriéndonos a la situación económica general de España, ¿cómo la calificaría usted: muy buena, buena, regular, mala o muy mala?

	Muy buena	Buena	Regular	Mala	Muy mala	N.S.	N.C.	Total	(n)
ene-15	0,2	1,8	21,2	40,1	36,4	0,2	0,0	100	(2.481)
feb-15	0,1	2,4	21,6	41,8	33,8	0,3	0,0	100	(2.476)
mar-15	0,0	2,5	23,0	42,0	32,1	0,3	0,0	100	(2.476)
abr-15	0,1	3,1	26,2	41,9	28,4	0,2	0,0	100	(2.479)
may-15	0,0	2,7	24,8	42,3	29,8	0,3	0,1	100	(2.485)
jun-15	0,1	2,5	25,6	42,9	28,6	0,4	0,0	100	(2.484)
jul-15	0,2	3,5	28,8	41,2	25,8	0,4	0,1	100	(2.486)
sep-15	0,2	3,3	30,5	41,6	24,0	0,4	0,0	100	(2.491)
oct-15	0,2	3,2	31,7	38,5	26,1	0,4	0,0	100	(2.493)
nov-15	0,3	3,8	29,8	40,2	25,4	0,4	0,0	100	(2.476)
dic-15	0,1	4,0	32,8	41,6	21,0	0,3	0,1	100	(2.495)

Fuente: CIS, Barómetros de enero 2015 (estudio 3.050), febrero 2015 (estudio 3.052), marzo 2015 (estudio 3.057), abril 2015 (estudio 3.080), mayo 2015 (estudio 3.082), junio 2015 (estudio 3.101), julio 2015 (estudio 3.104), septiembre 2015 (estudio 3.109), octubre 2015 (estudio 3.114), noviembre 2015 (estudio 3.118) y diciembre 2015 (estudio 3.121).

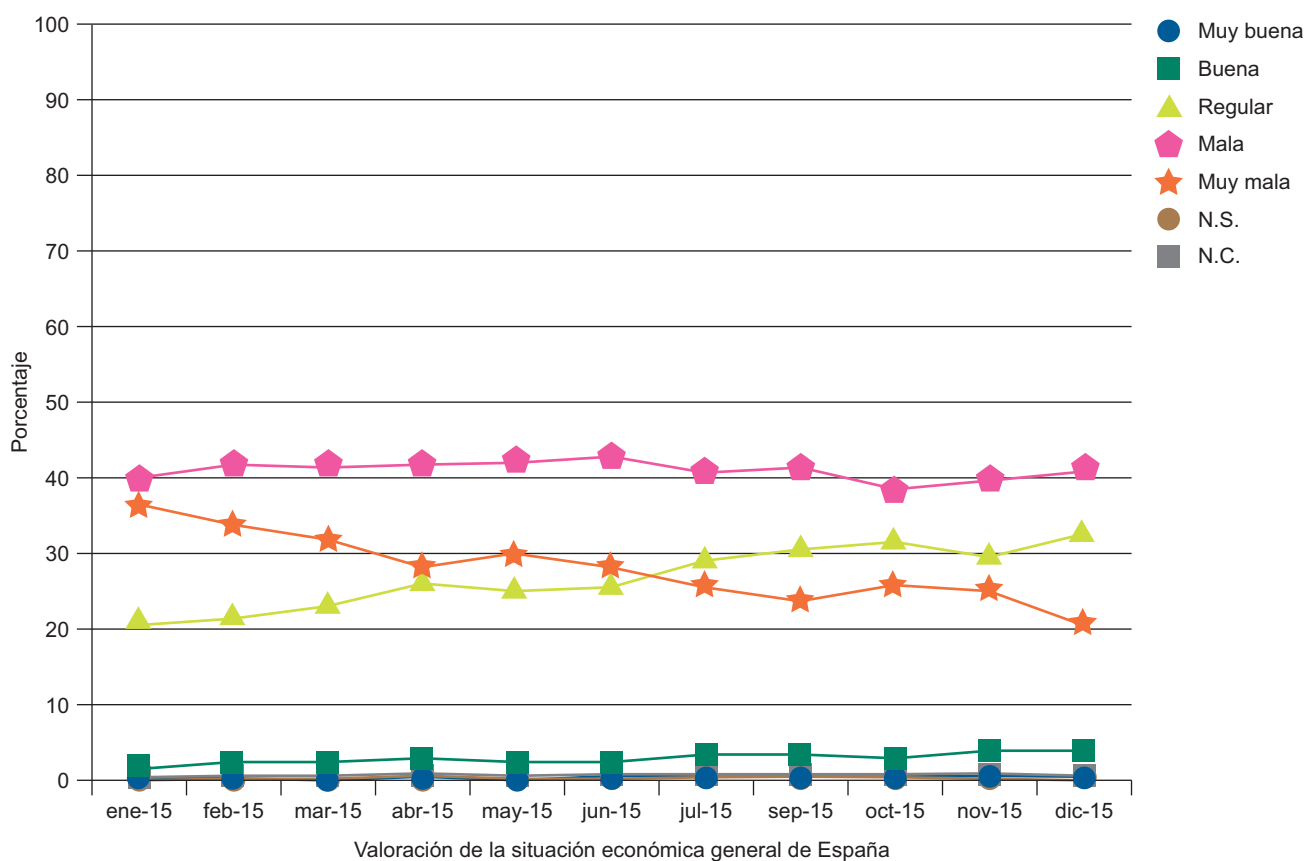

**Tabla SIT2. Valoración retrospectiva de la situación económica de España (un año)**  
 ¿Cree usted que la situación económica actual del país es mejor, igual o peor que hace un año?

	Mejor	Igual	Peor	N.S.	N.C.	Total	(n)
ene-15	14,9	54,7	29,3	1,0	0,1	100	(2.481)
feb-15	17,0	51,7	29,6	1,4	0,2	100	(2.476)
mar-15	18,5	52,7	27,8	0,8	0,2	100	(2.476)
abr-15	21,5	49,9	27,5	1,1	0,0	100	(2.479)
may-15	20,1	50,7	28,0	1,2	0,0	100	(2.485)
jun-15	19,5	52,9	26,2	1,1	0,2	100	(2.484)
jul-15	21,5	51,5	25,9	0,9	0,2	100	(2.486)
sep-15	20,4	52,8	25,0	1,7	0,0	100	(2.491)
oct-15	21,6	52,7	24,2	1,2	0,3	100	(2.493)
nov-15	21,9	52,3	24,1	1,5	0,2	100	(2.476)
dic-15	23,4	51,1	24,1	1,3	0,1	100	(2.495)

Fuente: CIS, Barómetros de enero 2015 (estudio 3.050), febrero 2015 (estudio 3.052), marzo 2015 (estudio 3.057), abril 2015 (estudio 3.080), mayo 2015 (estudio 3.082), junio 2015 (estudio 3.101), julio 2015 (estudio 3.104), septiembre 2015 (estudio 3.109), octubre 2015 (estudio 3.114), noviembre 2015 (estudio 3.118) y diciembre 2015 (estudio 3.121).

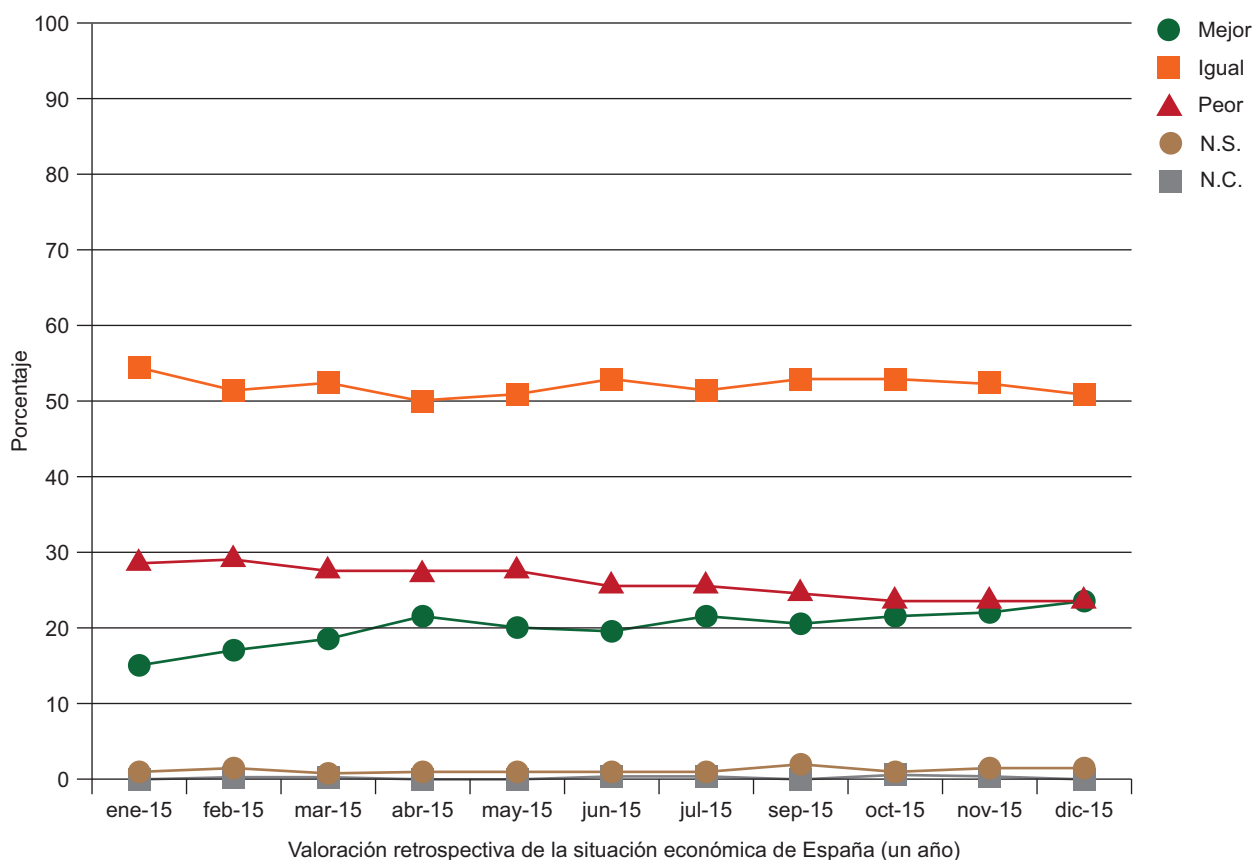

**Tabla SIT3. Valoración prospectiva de la situación económica de España (un año)**  
 ¿Cree usted que dentro de un año la situación económica del país será mejor, igual o peor que ahora?

	Mejor	Igual	Peor	N.S.	N.C.	Total	(n)
ene-15	27,8	44,3	16,4	11,3	0,2	100	(2.481)
feb-15	28,0	42,7	14,4	14,6	0,3	100	(2.476)
mar-15	29,4	43,5	13,4	13,4	0,3	100	(2.476)
abr-15	28,8	43,6	13,6	13,9	0,1	100	(2.479)
may-15	29,3	43,1	13,1	14,3	0,1	100	(2.485)
jun-15	28,4	39,6	14,5	17,3	0,2	100	(2.484)
jul-15	27,6	42,2	14,5	15,3	0,4	100	(2.486)
sep-15	26,3	43,6	14,6	15,4	0,2	100	(2.491)
oct-15	26,6	42,4	14,0	16,9	0,1	100	(2.493)
nov-15	26,7	40,9	13,0	19,2	0,2	100	(2.476)
dic-15	27,6	39,3	11,6	21,0	0,4	100	(2.495)

Fuente: CIS, Barómetros de enero 2015 (estudio 3.050), febrero 2015 (estudio 3.052), marzo 2015 (estudio 3.057), abril 2015 (estudio 3.080), mayo 2015 (estudio 3.082), junio 2015 (estudio 3.101), julio 2015 (estudio 3.104), septiembre 2015 (estudio 3.109), octubre 2015 (estudio 3.114), noviembre 2015 (estudio 3.118) y diciembre 2015 (estudio 3.121).

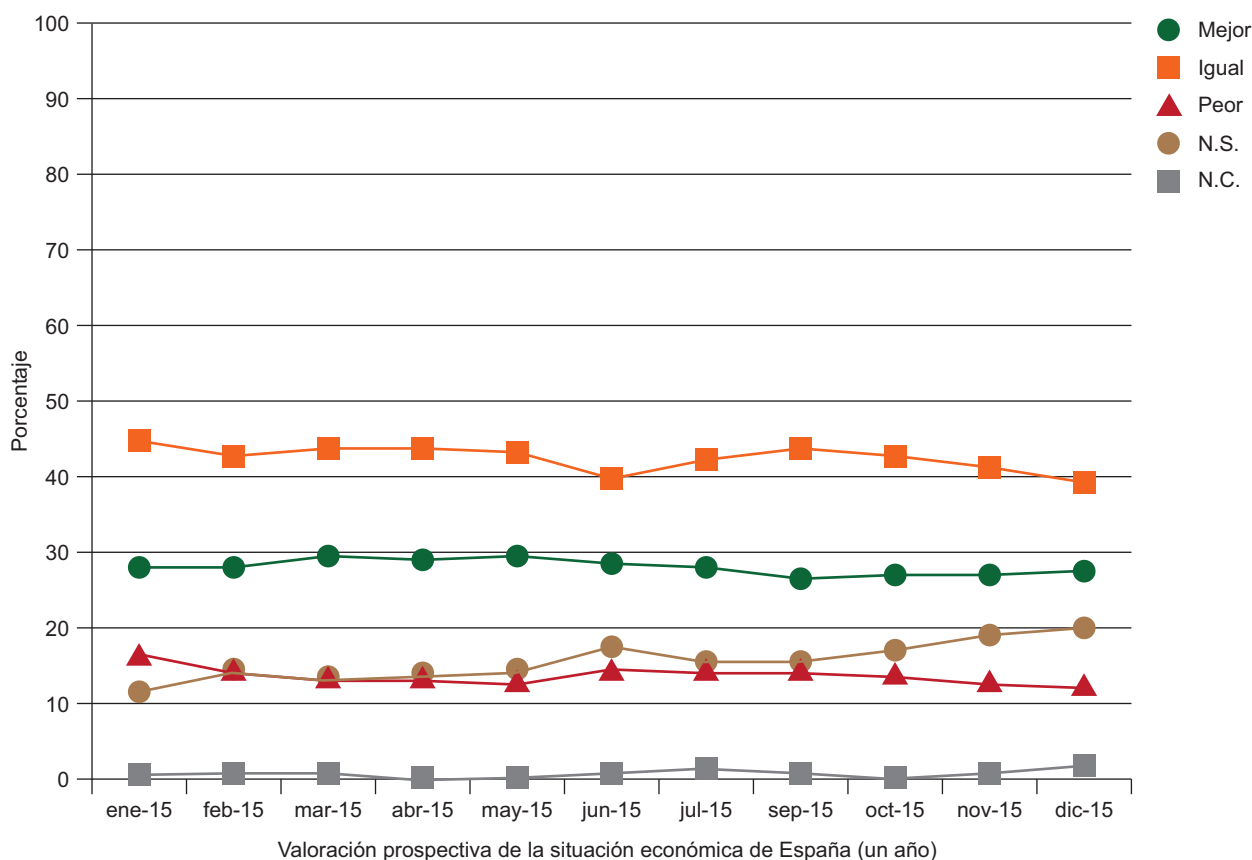

**Tabla SIT4. Valoración de la situación política general de España**

Y refiriéndonos ahora a la situación política general de España, ¿cómo la calificaría usted: muy buena, buena, regular, mala o muy mala?

	Muy buena	Buena	Regular	Mala	Muy mala	N.S.	N.C.	Total	(n)
ene-15	0,1	2,4	16,0	32,8	45,9	2,5	0,4	100	(2.481)
feb-15	0,4	2,5	18,3	32,4	43,5	2,4	0,4	100	(2.476)
mar-15	0,1	2,5	17,5	33,3	43,8	2,6	0,2	100	(2.476)
abr-15	0,0	2,7	20,9	35,1	38,6	2,3	0,4	100	(2.479)
may-15	0,2	2,7	17,7	34,4	42,1	2,3	0,7	100	(2.485)
jun-15	0,2	3,6	21,9	35,6	35,5	2,9	0,3	100	(2.484)
jul-15	0,2	3,6	26,1	36,0	31,1	2,5	0,4	100	(2.486)
sep-15	0,1	3,3	21,4	36,3	35,1	3,5	0,4	100	(2.491)
oct-15	0,3	3,3	23,0	36,1	34,3	2,6	0,3	100	(2.493)
nov-15	0,2	3,8	24,1	36,3	31,9	3,3	0,4	100	(2.476)
dic-15	0,4	5,6	27,5	35,1	28,0	3,3	0,2	100	(2.495)

Fuente: CIS, Barómetros de enero 2015 (estudio 3.050), febrero 2015 (estudio 3.052), marzo 2015 (estudio 3.057), abril 2015 (estudio 3.080), mayo 2015 (estudio 3.082), junio 2015 (estudio 3.101), julio 2015 (estudio 3.104), septiembre 2015 (estudio 3.109), octubre 2015 (estudio 3.114), noviembre 2015 (estudio 3.118) y diciembre 2015 (estudio 3.121).

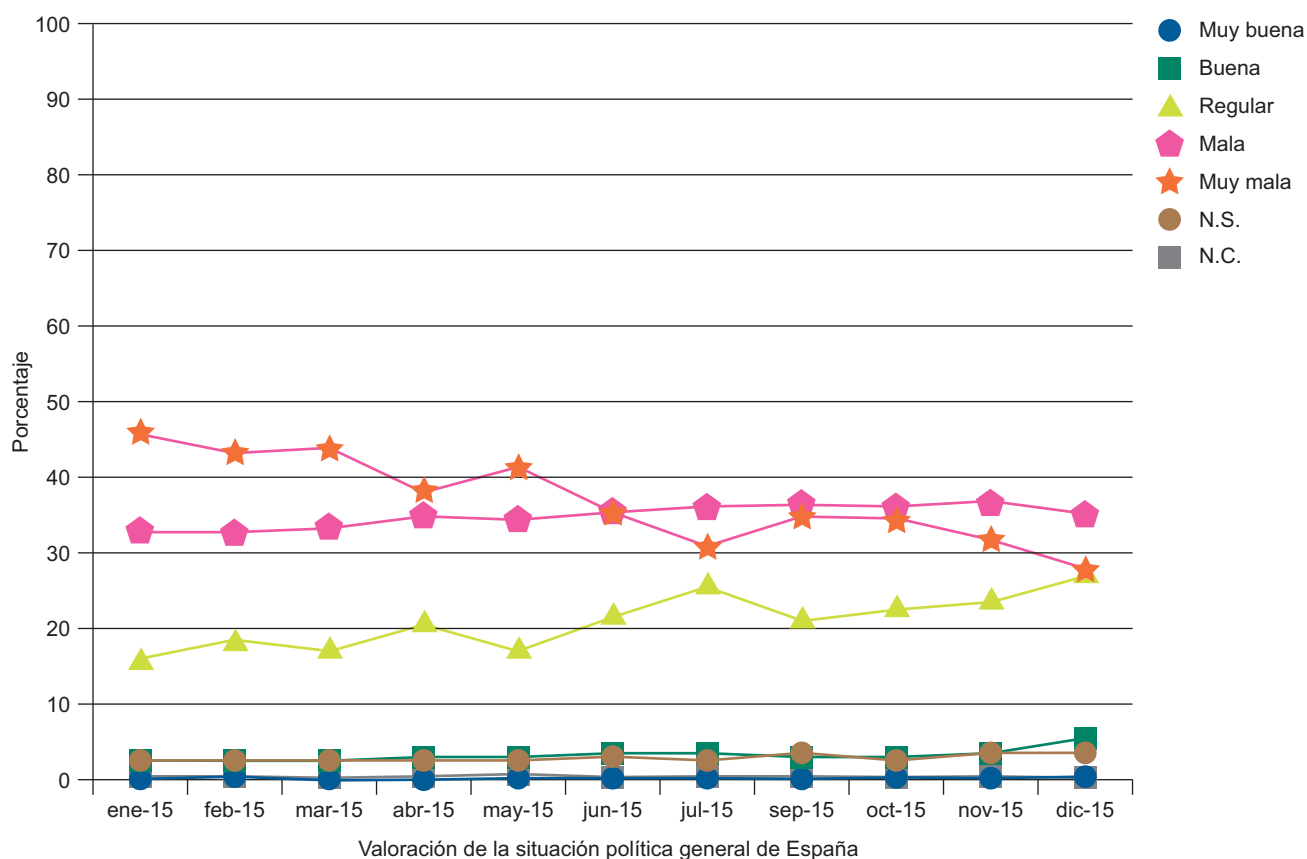

**Tabla SIT5. Valoración retrospectiva de la situación política de España (un año)**  
 ¿Cree usted que la situación política actual del país es mejor, igual o peor que hace un año?

	Mejor	Igual	Peor	N.S.	N.C.	Total	(n)
ene-15	5,4	55,5	36,0	2,7	0,4	100	(2.481)
feb-15	6,4	57,1	33,1	2,9	0,5	100	(2.476)
mar-15	6,3	57,2	33,5	2,5	0,4	100	(2.476)
abr-15	7,8	59,3	30,0	2,5	0,5	100	(2.479)
may-15	6,4	54,7	35,7	2,5	0,7	100	(2.485)
jun-15	10,1	53,7	32,2	3,6	0,4	100	(2.484)
jul-15	10,5	55,4	30,3	3,4	0,3	100	(2.486)
sep-15	7,4	57,7	30,3	4,2	0,3	100	(2.491)
oct-15	7,0	59,6	29,6	3,4	0,4	100	(2.493)
nov-15	9,2	58,3	28,3	3,9	0,4	100	(2.476)
dic-15	11,0	59,2	25,1	4,4	0,3	100	(2.495)

Fuente: CIS, Barómetros de enero 2015 (estudio 3.050), febrero 2015 (estudio 3.052), marzo 2015 (estudio 3.057), abril 2015 (estudio 3.080), mayo 2015 (estudio 3.082), junio 2015 (estudio 3.101), julio 2015 (estudio 3.104), septiembre 2015 (estudio 3.109), octubre 2015 (estudio 3.114), noviembre 2015 (estudio 3.118) y diciembre 2015 (estudio 3.121).

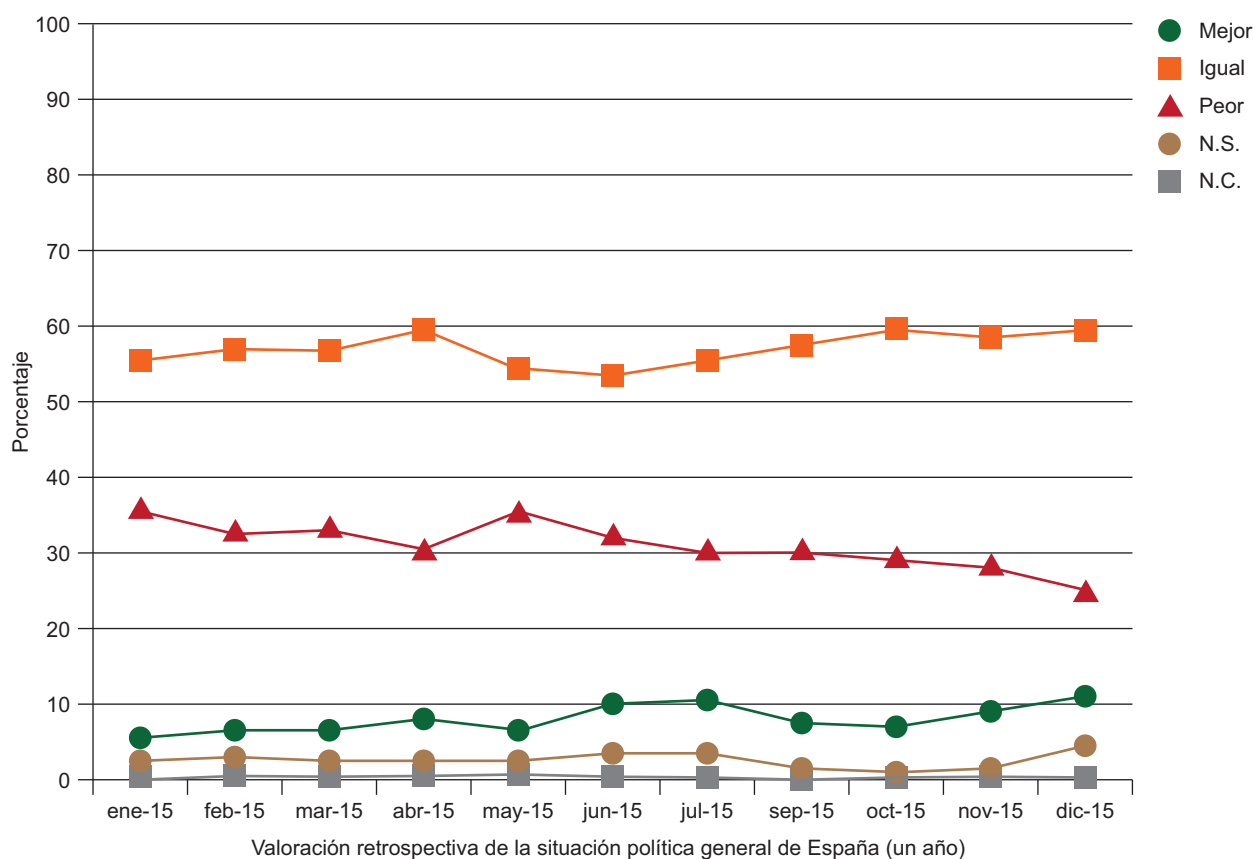

**Tabla SIT6. Valoración prospectiva de la situación política de España (un año)**  
 ¿Cree usted que dentro de un año la situación política del país será mejor, igual o peor que ahora?

	Mejor	Igual	Peor	N.S.	N.C.	Total	(n)
ene-15	20,6	43,6	19,9	15,1	0,8	100	(2.481)
feb-15	22,6	38,5	18,1	20,1	0,7	100	(2.476)
mar-15	20,0	42,9	17,0	19,3	0,8	100	(2.476)
abr-15	22,1	44,1	14,7	18,1	1,0	100	(2.479)
may-15	22,4	42,1	15,4	19,0	1,1	100	(2.485)
jun-15	25,8	36,0	17,3	20,4	0,5	100	(2.484)
jul-15	23,6	36,7	17,4	21,3	1,0	100	(2.486)
sep-15	18,1	41,6	17,1	22,4	0,8	100	(2.491)
oct-15	20,4	40,2	16,9	21,9	0,5	100	(2.493)
nov-15	20,4	39,3	15,0	24,1	1,3	100	(2.476)
dic-15	22,8	35,6	12,3	27,9	1,4	100	(2.495)

Fuente: CIS, Barómetros de enero 2015 (estudio 3.050), febrero 2015 (estudio 3.052), marzo 2015 (estudio 3.057), abril 2015 (estudio 3.080), mayo 2015 (estudio 3.082), junio 2015 (estudio 3.101), julio 2015 (estudio 3.104), septiembre 2015 (estudio 3.109), octubre 2015 (estudio 3.114), noviembre 2015 (estudio 3.118) y diciembre 2015 (estudio 3.121).

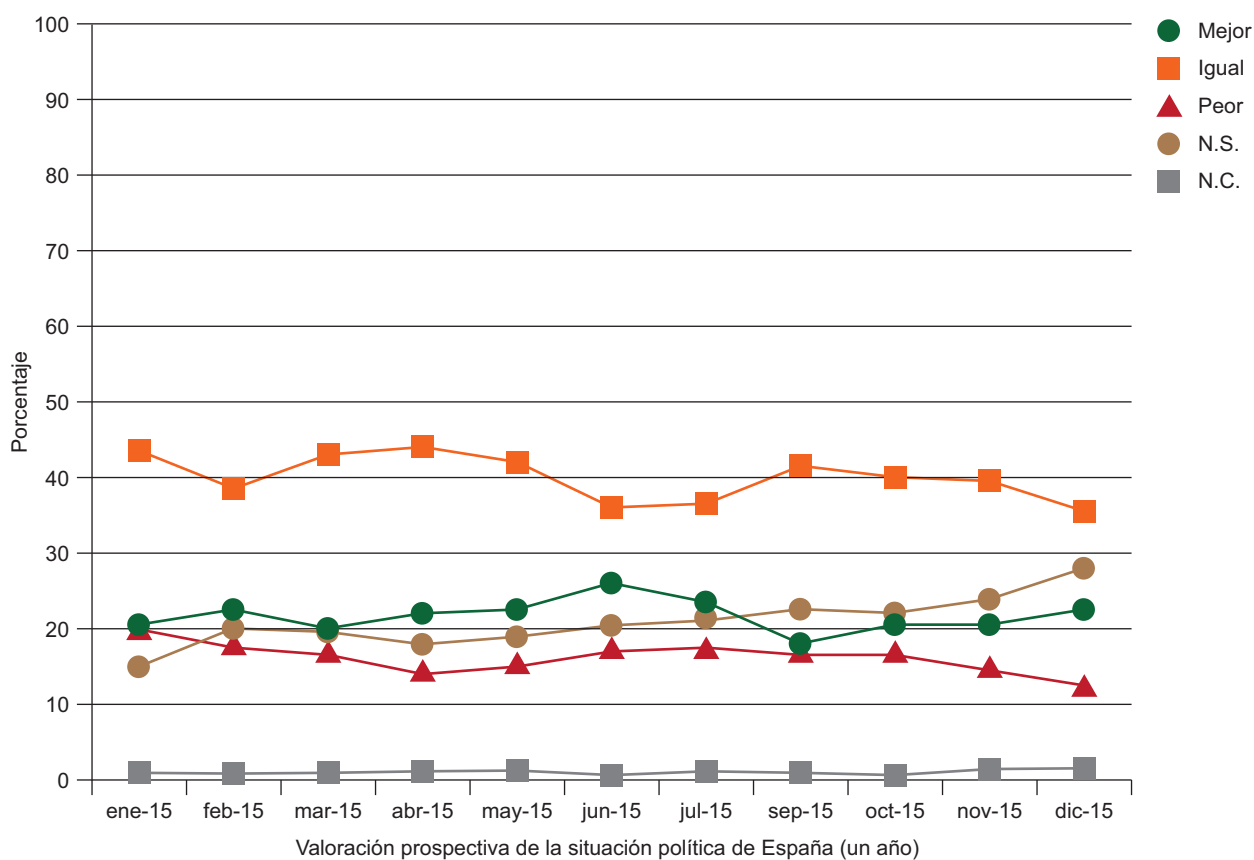

**Tabla SIT7. Problemas principales que existen actualmente en España**

¿Cuál es, a su juicio, el principal problema que existe actualmente en España? ¿Y el segundo? ¿Y el tercero? (MULTIRRESPUESTA)

	El paro		Los problemas de índole económica		La corrupción y el fraude		Los políticos en general, los partidos políticos y la política	
	%	(n)	%	(n)	%	(n)	%	(n)
ene-15	79,4	(1.969)	24,5	(609)	55,5	(1.378)	21,8	(540)
feb-15	78,6	(1.946)	24,9	(616)	48,5	(1.200)	20,1	(497)
mar-15	80,3	(1.988)	24,9	(616)	50,8	(1.259)	20,0	(495)
abr-15	81,5	(2.020)	26,9	(668)	48,6	(1.206)	19,6	(486)
may-15	79,4	(1.974)	25,1	(624)	50,8	(1.262)	18,8	(467)
jun-15	78,2	(1.943)	25,4	(632)	47,1	(1.169)	20,7	(513)
jul-15	78,8	(1.960)	25,0	(622)	43,7	(1.086)	19,1	(476)
sep-15	78,6	(1.958)	25,3	(631)	39,5	(984)	21,7	(541)
oct-15	79,1	(1.972)	24,7	(617)	39,4	(983)	21,5	(535)
nov-15	77,5	(1.918)	24,0	(594)	40,1	(994)	20,4	(506)
dic-15	79,8	(1.992)	24,4	(609)	38,8	(969)	14,8	(370)

Fuente: CIS, Barómetros de enero 2015 (estudio 3.050), febrero 2015 (estudio 3.052), marzo 2015 (estudio 3.057), abril 2015 (estudio 3.080), mayo 2015 (estudio 3.082), junio 2015 (estudio 3.101), julio 2015 (estudio 3.104), septiembre 2015 (estudio 3.109), octubre 2015 (estudio 3.114), noviembre 2015 (estudio 3.118) y diciembre 2015 (estudio 3.121).

Nota: Cuatro han sido los problemas que se han situado entre los tres más mencionados por las personas entrevistadas durante el año 2015.

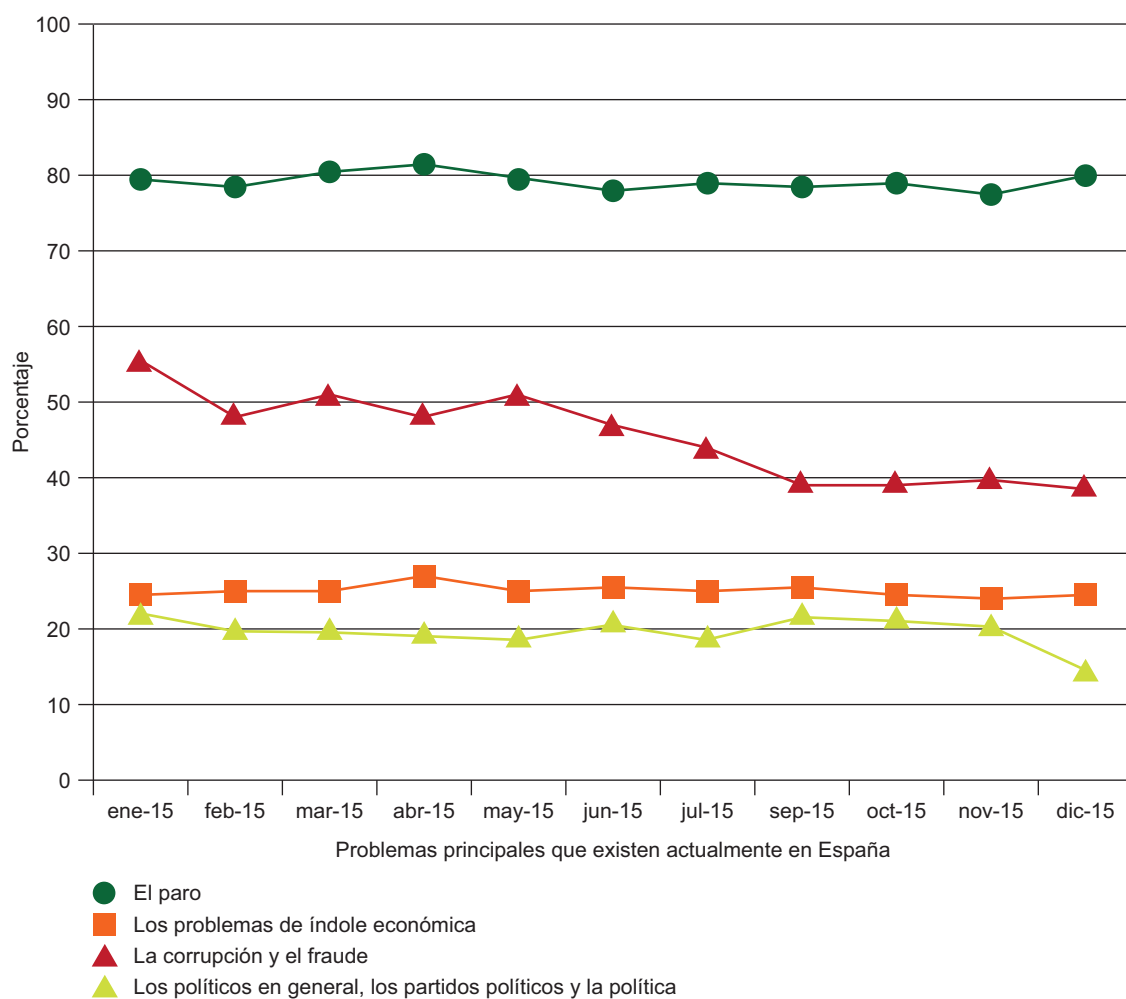





## 2. VALORACIÓN DEL GOBIERNO Y LA OPOSICIÓN

---



**Tabla POL1. Valoración de la gestión del Gobierno central del PP**

En su conjunto, ¿cómo calificaría usted la gestión que está haciendo el Gobierno del PP: muy buena, buena, regular, mala o muy mala?

	Muy buena	Buena	Regular	Mala	Muy mala	N.S.	N.C.	Total	(n)
ene-15	0,6	7,1	23,5	28,7	39,1	0,6	0,4	100	(2.481)
abr-15	0,9	9,9	25,6	30,1	32,0	1,0	0,5	100	(2.479)
jul-15	0,8	10,1	28,0	28,2	31,7	1,0	0,3	100	(2.486)
oct-15	0,7	10,0	30,0	27,0	30,6	1,3	0,4	100	(2.493)

Fuente: CIS, Barómetros de enero 2015 (estudio 3.050), abril 2015 (estudio 3.080), julio 2015 (estudio 3.104) y octubre 2015 (estudio 3.114).

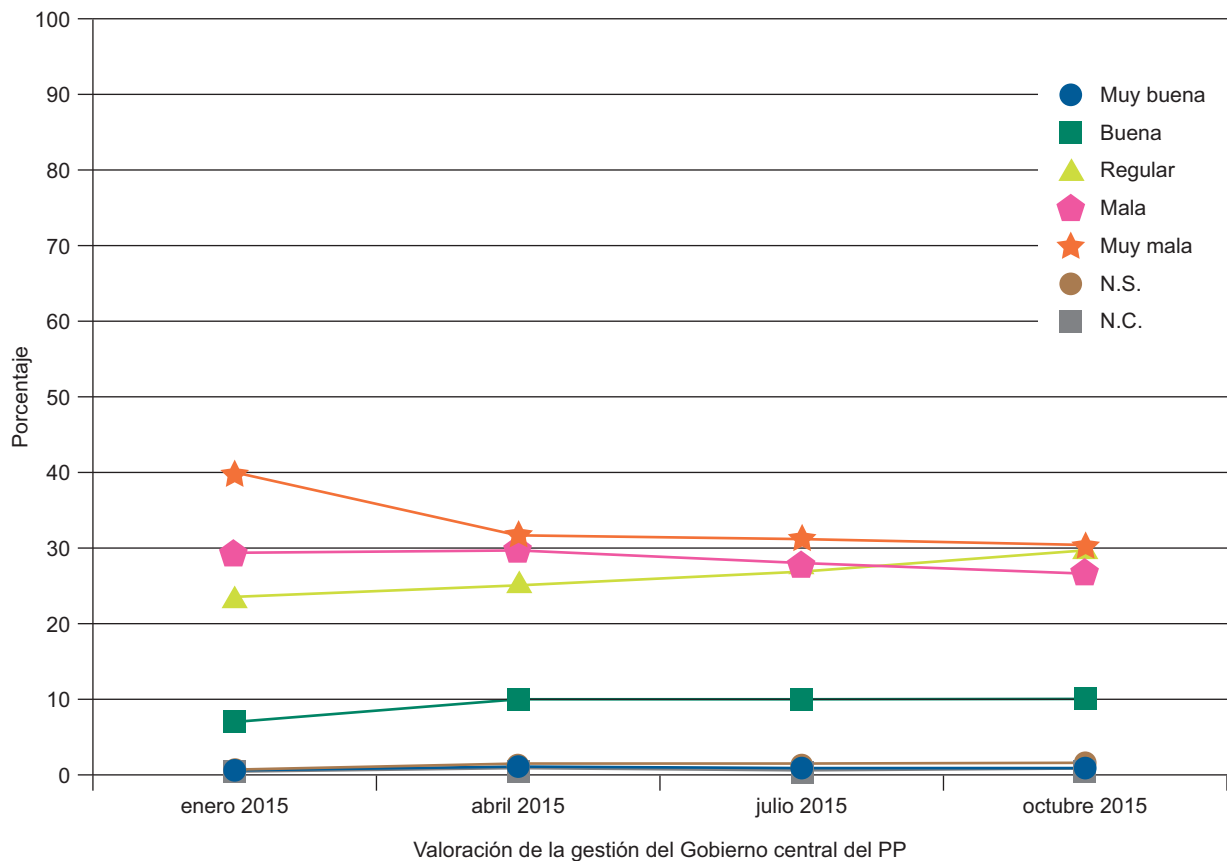

**Tabla POL2. Valoración de la gestión del Gobierno central del PP**

En su conjunto, ¿cómo calificaría usted la gestión que está haciendo el Gobierno del PP: muy buena, buena, regular, mala o muy mala?

	MUY BUENA+BUENA							
	ene-15		abr-15		jul-15		oct-15	
	%	(n)	%	(n)	%	(n)	%	(n)
<b>Total</b>	7,7	(191)	10,8	(267)	10,9	(270)	10,8	(268)
<b>Sexo</b>								
Hombre	7,6	(92)	10,9	(131)	11,1	(134)	11,0	(133)
Mujer	7,8	(99)	10,7	(136)	10,6	(136)	10,5	(135)
<b>Edad</b>								
Hasta 24 años	2,9	(6)	6,5	(13)	6,4	(13)	5,3	(11)
De 25 a 34	5,5	(23)	5,0	(21)	4,2	(15)	6,6	(24)
De 35 a 44	5,9	(30)	7,8	(41)	9,7	(48)	7,6	(38)
De 45 a 54	6,4	(30)	9,1	(42)	8,5	(40)	8,9	(41)
De 55 a 64	7,6	(26)	11,9	(40)	11,0	(41)	11,9	(45)
65 años o más	14,2	(76)	20,6	(110)	19,4	(113)	18,6	(109)
<b>Estado civil</b>								
Casado/a	9,4	(129)	13,4	(175)	12,3	(162)	12,8	(172)
Soltero/a	4,4	(34)	6,4	(54)	6,8	(52)	7,7	(59)
Viudo/a	12,4	(23)	14,2	(25)	18,3	(40)	13,6	(27)
Separado/a	5,2	(3)	5,0	(3)	8,6	(6)	7,2	(5)
Divorciado/a	2,1	(2)	10,3	(10)	8,0	(9)	4,5	(5)
<b>Educación</b>								
Primaria o menos	11,5	(53)	13,7	(64)	15,2	(80)	14,3	(74)
Secundaria inicial	7,7	(45)	9,5	(60)	10,3	(63)	8,9	(52)
FP de grado medio	5,8	(11)	3,6	(6)	8,1	(15)	7,0	(15)
Secundaria superior	5,2	(17)	11,9	(41)	9,7	(30)	12,9	(43)
FP de grado superior	8,0	(21)	8,3	(20)	7,7	(20)	6,8	(18)
Universidad	6,4	(36)	12,2	(69)	10,1	(52)	10,9	(56)
<b>Situación laboral</b>								
Ocupados/as	6,2	(64)	8,6	(90)	7,7	(81)	9,1	(99)
Parados/as	5,0	(28)	5,1	(29)	6,5	(32)	6,3	(30)
Jubilados/as o pensionistas	12,8	(76)	18,3	(104)	19,5	(124)	16,5	(102)
Estudiantes	3,2	(4)	7,9	(10)	7,5	(8)	7,8	(9)
Trabajo doméstico no remunerado	11,7	(19)	20,5	(34)	12,4	(24)	14,1	(27)
<b>Clase social</b>								
Clase alta/ media-alta	7,5	(39)	13,9	(74)	9,5	(46)	11,8	(54)
Nuevas clases medias	8,2	(47)	10,3	(57)	12,0	(63)	11,9	(72)
Viejas clases medias	11,3	(37)	15,5	(50)	17,4	(64)	18,8	(62)
Obreros/as cualificados/as	6,3	(44)	8,1	(58)	8,5	(61)	6,6	(46)
Obreros/as no cualificados/as	7,4	(22)	7,7	(24)	8,6	(29)	9,0	(30)

Fuente: CIS, Barómetros de enero 2015 (estudio 3.050), abril 2015 (estudio 3.080), julio 2015 (estudio 3.104) y octubre 2015 (estudio 3.114).  
 Nota: Para una mejor lectura de los resultados, se presentan solo dos categorías de respuestas agrupadas ("Muy buena" + "Buena").

**Tabla POL3. Valoración de la gestión del Gobierno central del PP**

En su conjunto, ¿cómo calificaría usted la gestión que está haciendo el Gobierno del PP: muy buena, buena, regular, mala o muy mala?

	MUY BUENA+BUENA							
	ene-15		abr-15		jul-15		oct-15	
	%	(n)	%	(n)	%	(n)	%	(n)
<b>Total</b>	7,7	(191)	10,8	(267)	10,9	(270)	10,8	(268)
<b>Ideología</b>								
Izquierda 1-2	0,9	(2)	0,9	(2)	0,4	(1)	0,5	(1)
3-4	1,2	(9)	0,9	(7)	0,5	(4)	1,1	(8)
5	3,4	(18)	6,4	(37)	5,5	(30)	5,4	(30)
6	15,1	(32)	17,2	(39)	23,0	(51)	17,8	(46)
7-8	32,8	(80)	44,6	(106)	43,3	(122)	37,4	(105)
Derecha 9-10	52,9	(27)	72,4	(42)	48,6	(35)	60,2	(50)
N.S.	5,5	(15)	10,4	(26)	7,2	(15)	7,4	(17)
N.C.	4,2	(8)	5,0	(8)	7,9	(12)	6,8	(11)
<b>Recuerdo de voto</b>								
PP	27,1	(156)	34,5	(208)	36,4	(221)	33,1	(212)
PSOE	1,1	(6)	1,1	(6)	1,1	(7)	1,9	(11)
IU/ICV	0,0	(0)	0,5	(1)	0,0	(0)	0,7	(1)
UPyD	2,9	(2)	1,4	(1)	3,3	(1)	3,8	(2)
CiU	1,6	(1)	1,5	(1)	2,0	(1)	2,4	(1)
Otros partidos	0,6	(1)	2,5	(4)	0,6	(1)	2,0	(3)
No tenía edad	2,2	(2)	6,6	(6)	6,7	(6)	7,0	(7)
En blanco	2,7	(2)	1,6	(1)	0,0	(0)	2,0	(1)
No votó	2,3	(11)	4,3	(19)	3,5	(15)	3,5	(14)
No recuerda	2,7	(3)	3,2	(4)	3,7	(6)	3,6	(6)
N.C.	4,8	(7)	11,0	(16)	9,0	(12)	5,8	(10)
<b>Religión</b>								
Creyente practicante	22,6	(55)	28,9	(83)	27,1	(78)	28,3	(82)
Creyente no practicante	8,2	(123)	10,9	(159)	11,8	(178)	10,4	(159)
Ateo/a, no creyente	1,7	(11)	2,5	(16)	1,4	(9)	3,8	(23)
N.C.	2,6	(2)	10,0	(9)	7,2	(5)	5,6	(4)
<b>Hábitat</b>								
Pueblo o ciudad pequeña	9,8	(51)	12,8	(67)	12,1	(67)	11,2	(63)
Ciudad mediana	7,2	(69)	9,1	(87)	11,4	(109)	12,7	(120)
Ciudad grande	6,8	(51)	10,2	(76)	9,4	(69)	8,5	(63)
Gran núcleo urbano	7,8	(20)	14,3	(37)	10,1	(25)	8,8	(22)

Fuente: CIS, Barómetros de enero 2015 (estudio 3.050), abril 2015 (estudio 3.080), julio 2015 (estudio 3.104) y octubre 2015 (estudio 3.114).

Nota: Para una mejor lectura de los resultados, se presentan solo dos categorías de respuestas agrupadas ("Muy buena" + "Buena").

**Tabla POL4. Valoración de la labor del primer partido de la oposición (Gobierno central)**  
 Y, en general, ¿cómo calificaría la actuación política que está teniendo el PSOE en la oposición: muy buena, buena, regular, mala o muy mala?

	Muy buena	Buena	Regular	Mala	Muy mala	N.S.	N.C.	Total	(n)
ene-15	0,1	5,0	32,8	35,8	22,7	3,1	0,5	100	(2.481)
abr-15	0,1	5,7	35,7	36,4	18,8	2,7	0,6	100	(2.479)
jul-15	0,3	7,4	37,4	33,0	18,1	3,5	0,3	100	(2.468)
oct-15	0,5	6,5	36,1	33,9	17,9	4,7	0,4	100	(2.493)

Fuente: CIS, Barómetros de enero 2015 (estudio 3.050), abril 2015 (estudio 3.080), julio 2015 (estudio 3.104) y octubre 2015 (estudio 3.114).

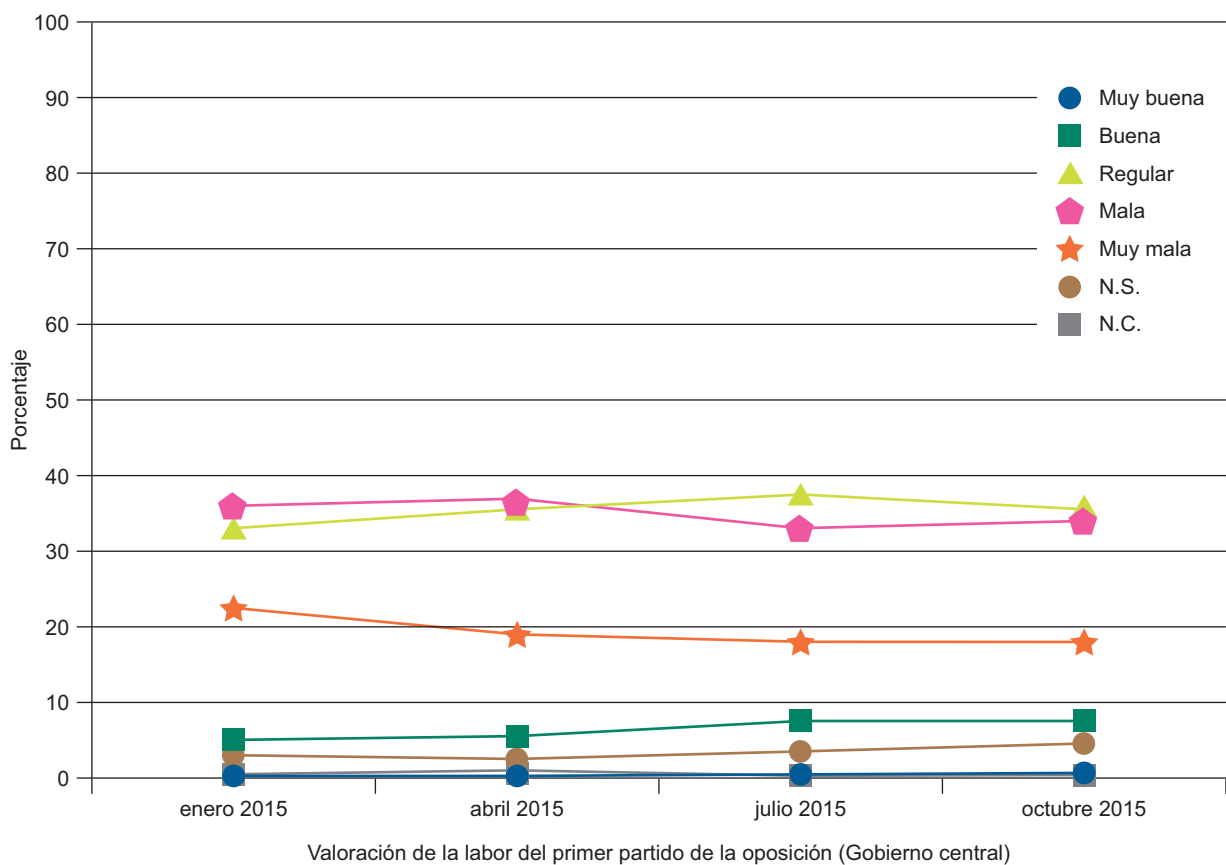

**Tabla POL5. Valoración de la labor del primer partido de la oposición (Gobierno central)**  
**Y, en general, ¿cómo calificaría la actuación política que está teniendo el PSOE en la oposición: muy buena, buena, regular, mala o muy mala?**

	MUY BUENA+BUENA							
	ene-15		abr-15		jul-15		oct-15	
	%	(n)	%	(n)	%	(n)	%	(n)
<b>Total</b>	5,2	(128)	5,8	(144)	7,7	(192)	7,0	(175)
<b>Sexo</b>								
Hombre	4,7	(57)	5,5	(66)	7,2	(87)	6,5	(78)
Mujer	5,6	(71)	6,1	(78)	8,2	(105)	7,5	(97)
<b>Edad</b>								
Hasta 24 años	4,3	(9)	7,0	(14)	10,8	(22)	10,2	(21)
De 25 a 34	3,6	(15)	3,6	(15)	4,2	(15)	3,9	(14)
De 35 a 44	4,9	(25)	3,6	(19)	5,7	(28)	5,6	(28)
De 45 a 54	6,2	(29)	6,3	(29)	8,2	(39)	5,6	(26)
De 55 a 64	5,9	(20)	7,4	(25)	7,3	(27)	9,0	(34)
65 años o más	5,6	(30)	7,9	(42)	10,5	(61)	8,9	(52)
<b>Estado civil</b>								
Casado/a	5,6	(77)	6,2	(80)	7,6	(100)	7,1	(96)
Soltero/a	4,6	(35)	4,5	(38)	8,0	(61)	5,7	(44)
Viudo/a	4,9	(9)	9,7	(17)	9,6	(21)	13,1	(26)
Separado/a	5,2	(3)	3,3	(2)	2,9	(2)	5,8	(4)
Divorciado/a	4,2	(4)	7,2	(7)	6,3	(7)	4,5	(5)
<b>Educación</b>								
Primaria o menos	6,9	(32)	7,9	(37)	11,7	(62)	10,3	(53)
Secundaria inicial	5,5	(32)	7,0	(44)	8,3	(51)	8,1	(47)
FP de grado medio	6,8	(13)	6,0	(10)	5,4	(10)	5,6	(12)
Secundaria superior	5,2	(17)	6,4	(22)	7,4	(23)	7,2	(24)
FP de grado superior	3,8	(10)	2,9	(7)	5,8	(15)	3,8	(10)
Universidad	3,2	(18)	2,7	(15)	5,3	(27)	3,9	(20)
<b>Situación laboral</b>								
Ocupados/as	4,4	(46)	4,3	(45)	5,9	(62)	4,3	(47)
Parados/as	6,1	(34)	7,1	(40)	7,1	(35)	7,7	(37)
Jubilados/as o pensionistas	5,5	(33)	7,4	(42)	9,0	(57)	10,4	(64)
Estudiantes	1,6	(2)	7,1	(9)	9,4	(10)	10,3	(12)
Trabajo doméstico no remunerado	8,0	(13)	4,8	(8)	14,5	(28)	7,3	(14)
<b>Clase social</b>								
Clase alta/ media-alta	2,9	(15)	3,6	(19)	5,2	(25)	4,4	(20)
Nuevas clases medias	5,9	(34)	4,2	(23)	6,9	(36)	5,8	(35)
Viejas clases medias	3,4	(11)	4,9	(16)	6,5	(24)	5,2	(17)
Obreros/as cualificados/as	5,6	(39)	7,7	(55)	10,1	(72)	8,8	(62)
Obreros/as no cualificados/as	9,1	(27)	9,6	(30)	9,8	(33)	11,1	(37)

Fuente: CIS, Barómetros de enero 2015 (estudio 3.050), abril 2015 (estudio 3.080), julio 2015 (estudio 3.104) y octubre 2015 (estudio 3.114).  
 Nota: Para una mejor lectura de los resultados, se presentan solo dos categorías de respuestas agrupadas ("Muy buena" + "Buena").

**Tabla POL6. Valoración de la labor del primer partido de la oposición (Gobierno central)**  
**Y, en general, ¿cómo calificaría la actuación política que está teniendo el PSOE en la oposición: muy buena, buena, regular, mala o muy mala?**

	MUY BUENA+BUENA							
	ene-15		abr-15		jul-15		oct-15	
	%	(n)	%	(n)	%	(n)	%	(n)
<b>Total</b>	5,2	(128)	5,8	(144)	7,7	(192)	7,0	(175)
<b>Ideología</b>								
Izquierda 1-2	2,7	(6)	5,6	(13)	8,8	(21)	10,6	(23)
3-4	7,7	(59)	8,7	(64)	12,1	(93)	10,9	(77)
5	5,7	(30)	4,0	(23)	6,8	(37)	5,7	(32)
6	3,8	(8)	4,9	(11)	4,5	(10)	5,0	(13)
7-8	3,7	(9)	7,1	(17)	5,3	(15)	3,6	(10)
Derecha 9-10	3,9	(2)	3,4	(2)	4,2	(3)	2,4	(2)
N.S.	3,3	(9)	4,8	(12)	5,8	(12)	4,8	(11)
N.C.	2,6	(5)	1,3	(2)	0,7	(1)	4,3	(7)
<b>Recuerdo de voto</b>								
PP	4,5	(26)	5,0	(30)	4,3	(26)	3,6	(23)
PSOE	11,5	(62)	12,9	(69)	19,0	(116)	19,0	(109)
IU/ICV	1,8	(3)	2,2	(4)	2,0	(3)	3,4	(5)
UPyD	7,1	(5)	1,4	(1)	3,3	(1)	1,9	(1)
CiU	3,3	(2)	0,0	(0)	5,9	(3)	0,0	(0)
Otros partidos	0,0	(0)	1,9	(3)	2,4	(4)	0,7	(1)
No tenía edad	3,3	(3)	6,6	(6)	10,0	(9)	14,0	(14)
En blanco	2,7	(2)	0,0	(0)	0,0	(0)	2,0	(1)
No votó	2,9	(14)	5,0	(22)	4,4	(19)	2,0	(8)
No recuerda	4,5	(5)	2,4	(3)	3,1	(5)	3,6	(6)
N.C.	4,1	(6)	4,1	(6)	4,5	(6)	4,1	(7)
<b>Religión</b>								
Creyente practicante	5,8	(14)	6,3	(18)	5,9	(17)	6,2	(18)
Creyente no practicante	6,0	(90)	6,9	(101)	9,5	(144)	7,9	(121)
Ateo/a, no creyente	3,2	(21)	3,4	(22)	4,7	(29)	5,3	(32)
N.C.	3,9	(3)	3,3	(3)	2,9	(2)	5,6	(4)
<b>Hábitat</b>								
Pueblo o ciudad pequeña	6,4	(33)	6,3	(33)	9,5	(53)	8,7	(49)
Ciudad mediana	5,9	(57)	6,2	(59)	7,7	(73)	6,7	(63)
Ciudad grande	3,9	(29)	5,1	(38)	6,9	(51)	7,3	(54)
Gran núcleo urbano	3,5	(9)	5,4	(14)	6,0	(15)	3,6	(9)

Fuente: CIS, Barómetros de enero 2015 (estudio 3.050), abril 2015 (estudio 3.080), julio 2015 (estudio 3.104) y octubre 2015 (estudio 3.114).  
 Nota: Para una mejor lectura de los resultados, se presentan solo dos categorías de respuestas agrupadas ("Muy buena" + "Buena").



**Tabla POL7. Conocimiento y escala de valoración (0-10) de líderes políticos nacionales y autonómicos**

Le agradecería que me indicara si conoce a cada uno/a de los/as siguientes líderes políticos/as y qué valoración le merece su actuación política. Puntúelos/as de 0 a 10, sabiendo que el 0 significa que lo/a valora “muy mal” y el 10 que lo/a valora “muy bien”.

	ene-15				abr-15				jul-15				oct-15			
	% conoce	% valora	media	desviación típica	% conoce	% valora	media	desviación típica	% conoce	% valora	media	desviación típica	% conoce	% valora	media	desviación típica
Enrique Álvarez Sostres	14,8	6,7	2,6	1,9	12,5	4,9	2,3	2,0	10,7	4,8	2,7	2,2	13,2	5,8	2,7	2,3
Joan Baldoví Roda	13,2	4,6	3,4	2,6	11,3	4,5	2,9	2,5	9,9	3,9	3,9	2,7	11,9	4,7	3,4	2,8
Uxue Barkos	18,5	9,2	4,3	2,6	19,2	11,1	4,1	2,7	17,5	9,7	4,7	2,9	21,6	12,4	4,2	3,1
Alfred Bosch	21,6	11,0	3,7	2,6	21,4	13,1	3,4	2,6	19,9	11,1	3,7	2,7	22,1	12,9	3,7	2,7
Rosa Díez	83,5	71,3	3,7	2,4	84,7	74,6	3,0	2,3	82,4	68,9	3,0	2,4	79,5	66,6	3,4	2,4
Josep A. Durán i Lleida	67,3	54,4	2,7	2,4	64,1	54,2	3,0	2,3	61,9	50,5	2,9	2,4	64,1	52,6	2,8	2,4
Mikel Errekondo	15,7	7,3	2,7	2,6	13,9	7,1	2,5	2,5	12,2	5,7	3,1	2,6	11,8	4,9	2,7	2,3
Aitor Esteban	13,8	5,5	2,9	2,3	11,1	4,7	2,4	2,2	10,1	4,0	3,1	2,5	14,5	7,1	2,5	2,4
Maria Olaia Fernández	15,4	5,6	2,6	2,2	13,9	6,2	2,5	2,1	11,7	4,5	2,6	2,1	14,0	6,2	3,1	2,4
Cayo Lara	75,4	63,8	3,5	2,6	75,0	64,2	3,4	2,5	72,9	62,0	3,4	2,5	70,0	57,6	3,5	2,5
Ana María Oramas	16,7	7,2	2,5	2,3	14,6	7,7	3,1	2,7	11,8	5,4	3,2	2,7	14,4	6,7	3,2	2,8
Mariano Rajoy	99,4	95,3	2,2	2,7	99,5	97,1	2,5	2,7	99,6	96,1	2,6	2,9	99,4	96,1	2,8	2,9
Carlos Salvador	15,9	6,4	2,2	2,2	11,9	5,6	1,9	2,0	10,0	3,9	2,1	2,3	14,3	6,6	2,6	2,4
Pedro Sánchez	90,5	78,4	3,7	2,5	92,0	85,4	3,6	2,5	94,1	86,5	3,8	2,5	93,5	86,8	3,8	2,5

Fuente: CIS, Barómetros de enero 2015 (estudio 3.050), abril 2015 (estudio 3.080), julio 2015 (estudio 3.104) y octubre 2015 (estudio 3.114).

Nota: Los/as líderes sobre los que se pregunta en cada uno de los barómetros políticos cambian en función de la selección que hace cada partido con representación parlamentaria.

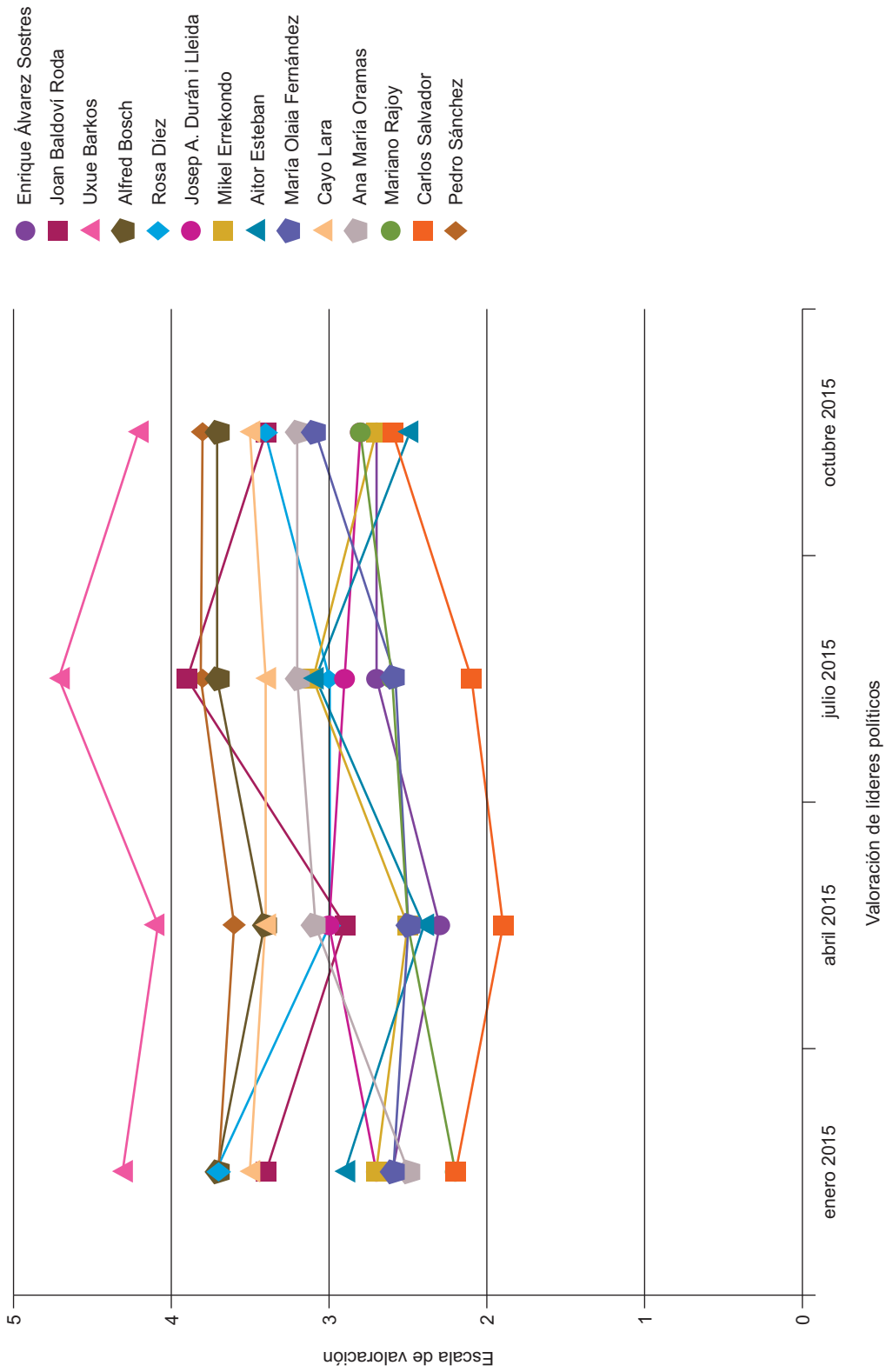

**Tabla POL8. Conocimiento y valoración de los/as ministros/as del Gobierno del PP**

A continuación voy a leerle la lista de las ministras y los ministros que forman el Gobierno. Dígame, por favor, para cada uno/a de ellos/as si lo/a conoce y cómo lo/a valoraría en una escala de 0 a 10, sabiendo que el 0 significa que lo/a valora “muy mal” y el 10 que lo/a valora “muy bien”.

	ene-15			abr-15			jul-15			oct-15			
	% conoce	% valora	desviación típica	% conoce	% valora	desviación típica	% conoce	% valora	desviación típica	% conoce	% valora	desviación típica	
Alfonso Alonso	49,9	35,5	2,3	47,9	37,9	2,7	49,9	38,7	2,9	50,8	39,0	3,2	2,6
Fátima Báñez	59,9	49,3	2,1	57,5	47,4	2,3	56,4	45,7	2,4	55,8	44,7	2,7	2,5
Rafael Catalá Polo	34,9	21,2	2,1	33,5	24,5	2,7	34,6	24,7	2,3	39,0	28,8	2,6	2,6
Jorge Fernández Díaz	51,0	39,6	2,3	49,7	40,2	2,6	49,6	40,0	2,5	53,7	43,2	2,9	2,7
José Manuel García Margallo	61,3	48,9	2,7	61,9	51,1	3,0	60,4	49,4	3,2	62,5	50,6	3,5	2,8
Isabel García Tejerina	39,7	24,9	2,5	37,2	26,6	2,8	37,0	25,5	2,7	39,4	27,8	3,0	2,7
Luis de Guindos	79,4	69,3	2,4	78,5	69,2	2,8	79,4	68,5	2,8	77,7	66,9	3,0	2,7
Íñigo Méndez de Vigo y Montojo							26,6	11,0	1,9	31,7	20,7	2,5	2,4
Cristóbal Montoro	82,7	73,3	1,9	83,5	75,1	2,1	82,8	74,3	2,1	82,0	72,5	2,3	2,5
Pedro Morenés	46,8	34,0	2,3	47,8	37,6	2,6	44,0	33,9	2,5	46,0	35,3	2,6	2,6
Ana Pastor	71,3	58,8	2,5	69,9	58,9	2,9	66,0	54,5	2,9	68,8	56,3	3,2	2,8
Soraya Sáenz de Santamaría	88,1	79,9	3,1	89,0	82,7	3,4	87,7	79,2	3,2	88,2	79,7	3,6	3,1
José Manuel Soria	58,4	47,6	2,2	54,6	44,9	2,4	55,6	45,5	2,3	58,5	47,4	2,5	2,6
Jose Ignacio Wert	74,2	65,8	1,4	72,7	66,9	1,6	2,2						

Fuente: CIS. Barómetros de enero 2015 (estudio 3.050), abril 2015 (estudio 3.080), julio 2015 (estudio 3.104) y octubre 2015 (estudio 3.114).

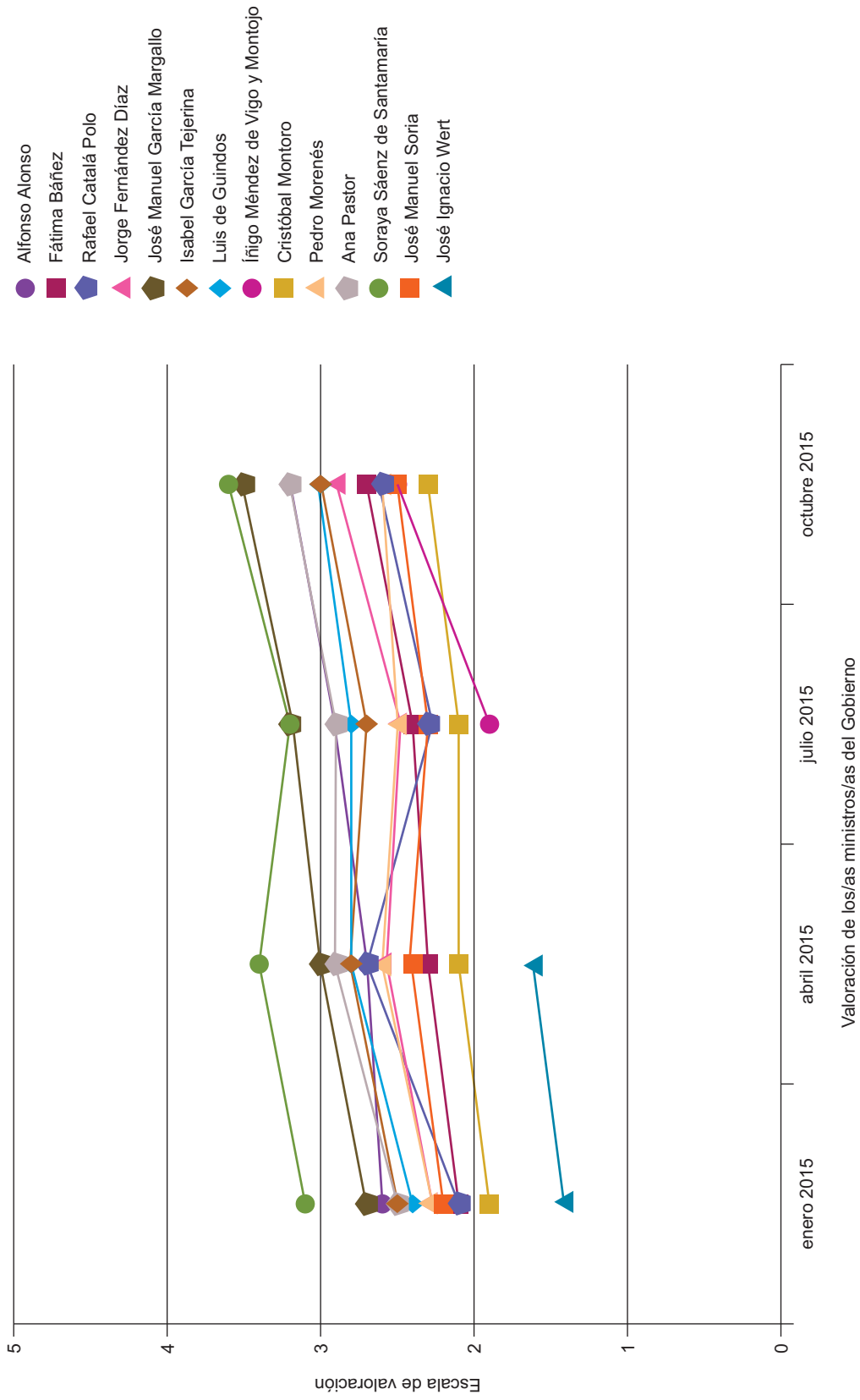

**Tabla POL9. Grado de confianza en el presidente del Gobierno: Mariano Rajoy**

El presidente del Gobierno, Mariano Rajoy, ¿le inspira, personalmente, mucha confianza, bastante confianza, poca o ninguna confianza?

	Mucha confianza	Bastante confianza	Poca confianza	Ninguna confianza	N.S.	N.C.	Total	(n)
ene-15	2,2	10,8	24,3	61,6	0,6	0,5	100	(2.481)
abr-15	2,4	11,6	29,0	56,0	0,8	0,2	100	(2.479)
jul-15	3,0	13,3	28,1	54,3	0,9	0,4	100	(2.486)
oct-15	2,5	13,3	28,6	53,9	1,3	0,4	100	(2.493)

Fuente: CIS, Barómetros de enero 2015 (estudio 3.050), abril 2015 (estudio 3.080), julio 2015 (estudio 3.104) y octubre 2015 (estudio 3.114).

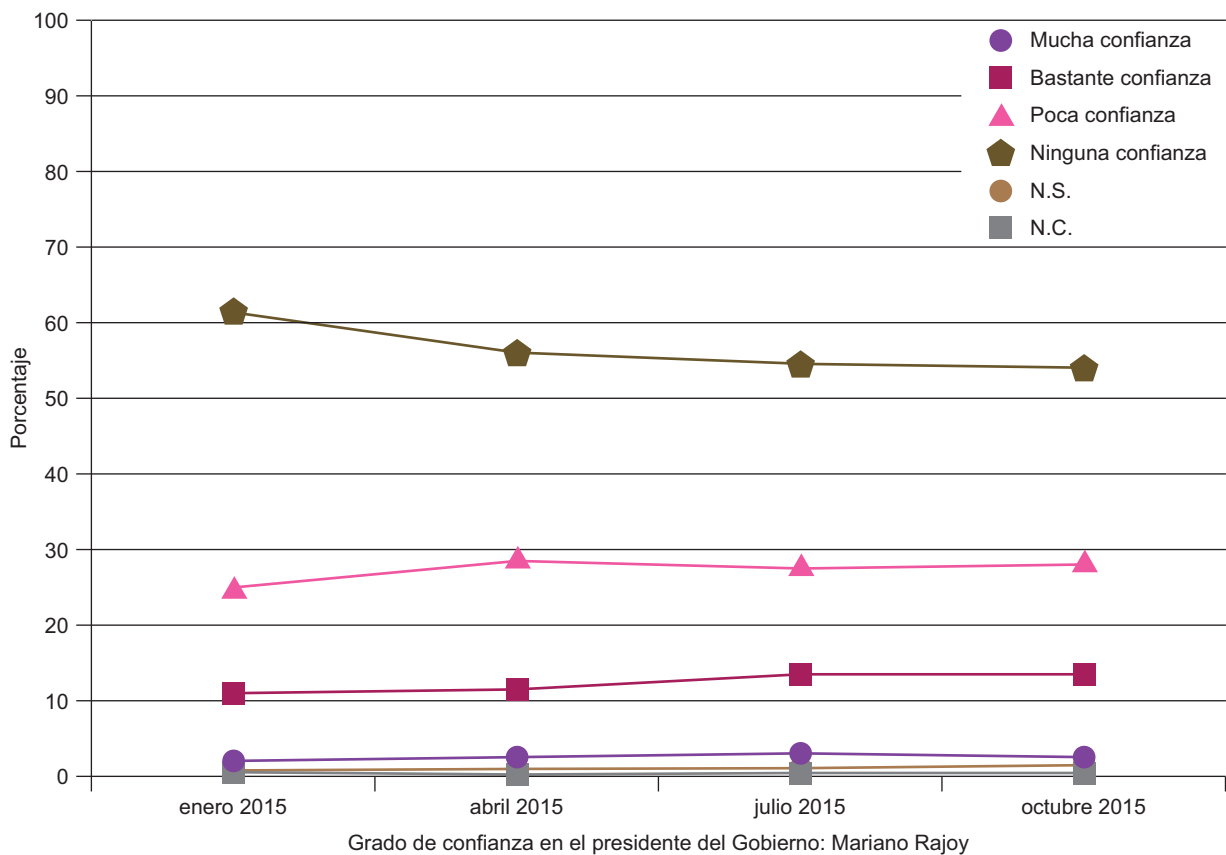

**Tabla POL10. Grado de confianza en el presidente del Gobierno: Mariano Rajoy**  
**El presidente del Gobierno, Mariano Rajoy, ¿le inspira, personalmente, mucha confianza, bastante confianza, poca o ninguna confianza?**

	MUCHA CONFIANZA+BASTANTE CONFIANZA							
	ene-15		abr-15		jul-15		oct-15	
	%	(n)	%	(n)	%	(n)	%	(n)
<b>Total</b>	13,0	(322)	14,0	(346)	16,3	(404)	15,8	(393)
<b>Sexo</b>								
Hombre	12,6	(154)	14,5	(174)	16,8	(202)	16,7	(201)
Mujer	13,3	(168)	13,5	(172)	15,8	(202)	14,9	(192)
<b>Edad</b>								
Hasta 24 años	4,3	(9)	5,5	(11)	5,4	(11)	5,3	(11)
De 25 a 34	5,0	(21)	5,5	(23)	6,9	(25)	7,5	(27)
De 35 a 44	9,3	(47)	10,0	(53)	10,7	(53)	10,0	(50)
De 45 a 54	11,0	(52)	12,8	(59)	14,4	(68)	13,8	(64)
De 55 a 64	13,4	(46)	14,8	(50)	19,9	(74)	18,2	(69)
65 años o más	27,4	(147)	28,0	(150)	29,7	(173)	29,4	(172)
<b>Estado civil</b>								
Casado/a	16,2	(222)	16,8	(219)	19,0	(250)	19,9	(268)
Soltero/a	5,8	(45)	7,5	(63)	8,2	(63)	8,6	(66)
Viudo/a	22,7	(42)	23,3	(41)	27,8	(61)	20,7	(41)
Separado/a	6,8	(4)	13,3	(8)	14,3	(10)	8,7	(6)
Divorciado/a	8,4	(8)	15,5	(15)	16,1	(18)	10,8	(12)
<b>Educación</b>								
Primaria o menos	22,7	(105)	20,2	(94)	25,2	(133)	24,2	(125)
Secundaria inicial	10,8	(63)	12,4	(78)	15,2	(93)	13,9	(81)
FP de grado medio	7,9	(15)	6,0	(10)	11,8	(22)	9,9	(21)
Secundaria superior	11,9	(39)	14,0	(48)	13,9	(43)	16,2	(54)
FP de grado superior	9,6	(25)	10,8	(26)	9,3	(24)	9,1	(24)
Universidad	10,8	(61)	14,2	(80)	13,2	(68)	14,4	(74)
<b>Situación laboral</b>								
Ocupados/as	9,3	(96)	11,7	(123)	12,0	(126)	12,5	(135)
Parados/as	5,9	(33)	5,8	(33)	9,8	(48)	9,2	(44)
Jubilados/as o pensionistas	24,2	(144)	25,1	(143)	28,7	(182)	26,4	(163)
Estudiantes	6,4	(8)	5,5	(7)	5,7	(6)	7,8	(9)
Trabajo doméstico no remunerado	24,6	(40)	24,1	(40)	21,2	(41)	22,0	(42)
<b>Clase social</b>								
Clase alta/ media-alta	11,7	(61)	15,6	(83)	13,3	(64)	15,8	(72)
Nuevas clases medias	11,6	(67)	13,9	(77)	18,1	(95)	15,7	(95)
Viejas clases medias	22,4	(73)	21,1	(68)	24,8	(91)	28,5	(94)
Obreros/as cualificados/as	11,4	(80)	11,8	(84)	14,0	(100)	11,7	(82)
Obreros/as no cualificados/as	11,4	(34)	9,0	(28)	13,6	(46)	12,3	(41)

Fuente: CIS, Barómetros de enero 2015 (estudio 3.050), abril 2015 (estudio 3.080), julio 2015 (estudio 3.104) y octubre 2015 (estudio 3.114).  
 Nota: Para una mejor lectura de los resultados, se presentan solo dos categorías de respuestas agrupadas ("Mucha confianza" + "Bastante confianza").

**Tabla POL11. Grado de confianza en el presidente del Gobierno: Mariano Rajoy**  
**El presidente del Gobierno, Mariano Rajoy, ¿le inspira, personalmente, mucha confianza, bastante confianza, poca o ninguna confianza?**

	MUCHA CONFIANZA+BASTANTE CONFIANZA							
	ene-15		abr-15		jul-15		oct-15	
	%	(n)	%	(n)	%	(n)	%	(n)
<b>Total</b>	13,0	(322)	14,0	(346)	16,3	(404)	15,8	(393)
<b>Ideología</b>								
Izquierda 1-2	0,4	(1)	1,3	(3)	0,0	(0)	0,0	(0)
3-4	1,4	(11)	1,9	(14)	1,8	(14)	1,6	(11)
5	6,7	(35)	9,0	(52)	8,8	(48)	9,7	(54)
6	26,9	(57)	26,1	(59)	36,5	(81)	29,5	(76)
7-8	55,8	(136)	51,3	(122)	62,0	(175)	53,4	(150)
Derecha 9-10	76,5	(39)	70,7	(41)	61,1	(44)	74,7	(62)
N.S.	10,2	(28)	15,6	(39)	12,4	(26)	12,6	(29)
N.C.	7,9	(15)	10,0	(16)	10,6	(16)	6,8	(11)
<b>Recuerdo de voto</b>								
PP	45,7	(263)	44,4	(268)	52,9	(321)	47,5	(304)
PSOE	0,8	(4)	1,7	(9)	2,0	(12)	2,1	(12)
IU/ICV	0,0	(0)	0,5	(1)	0,7	(1)	0,7	(1)
UPyD	0,0	(0)	9,6	(7)	3,3	(1)	11,5	(6)
CiU	4,9	(3)	0,0	(0)	2,0	(1)	2,4	(1)
Otros partidos	1,2	(2)	1,9	(3)	1,8	(3)	3,3	(5)
No tenía edad	3,3	(3)	6,6	(6)	5,5	(5)	8,0	(8)
En blanco	2,7	(2)	1,6	(1)	1,9	(1)	3,9	(2)
No votó	5,8	(28)	5,5	(24)	7,7	(33)	5,8	(23)
No recuerda	4,5	(5)	7,1	(9)	5,6	(9)	8,4	(14)
N.C.	8,3	(12)	12,4	(18)	12,6	(17)	9,9	(17)
<b>Religión</b>								
Creyente practicante	39,5	(96)	34,8	(100)	39,2	(113)	43,4	(126)
Creyente no practicante	13,6	(205)	15,1	(220)	17,4	(263)	15,1	(231)
Ateo/a, no creyente	2,4	(16)	2,6	(17)	3,1	(19)	4,5	(27)
N.C.	6,6	(5)	10,0	(9)	13,0	(9)	12,7	(9)
<b>Hábitat</b>								
Pueblo o ciudad pequeña	17,5	(91)	16,9	(88)	17,8	(99)	18,7	(105)
Ciudad mediana	12,5	(120)	13,2	(126)	15,5	(147)	17,5	(165)
Ciudad grande	10,6	(79)	12,8	(95)	16,2	(119)	13,4	(99)
Gran núcleo urbano	12,5	(32)	14,3	(37)	15,7	(39)	9,6	(24)

Fuente: CIS, Barómetros de enero 2015 (estudio 3.050), abril 2015 (estudio 3.080), julio 2015 (estudio 3.104) y octubre 2015 (estudio 3.114).  
 Nota: Para una mejor lectura de los resultados, se presentan solo dos categorías de respuestas agrupadas ("Mucha confianza" + "Bastante confianza").

**Tabla POL12. Grado de confianza en el líder del PSOE: Pedro Sánchez**

¿Y el líder del principal partido de la oposición, Pedro Sánchez, le inspira, personalmente, mucha confianza, bastante confianza, poca o ninguna confianza?

	Mucha confianza	Bastante confianza	Poca confianza	Ninguna confianza	N.S.	N.C.	Total	(n)
ene-15	1,1	13,3	42,9	35,0	6,8	1,0	100	(2.481)
abr-15	1,3	14,1	45,3	34,0	4,7	0,5	100	(2.479)
jul-15	1,2	15,6	45,3	33,0	4,1	0,8	100	(2.486)
oct-15	1,4	15,5	41,6	35,5	5,2	0,8	100	(2.493)

Fuente: CIS, Barómetros de enero 2015 (estudio 3.050), abril 2015 (estudio 3.080), julio 2015 (estudio 3.104) y octubre 2015 (estudio 3.114).

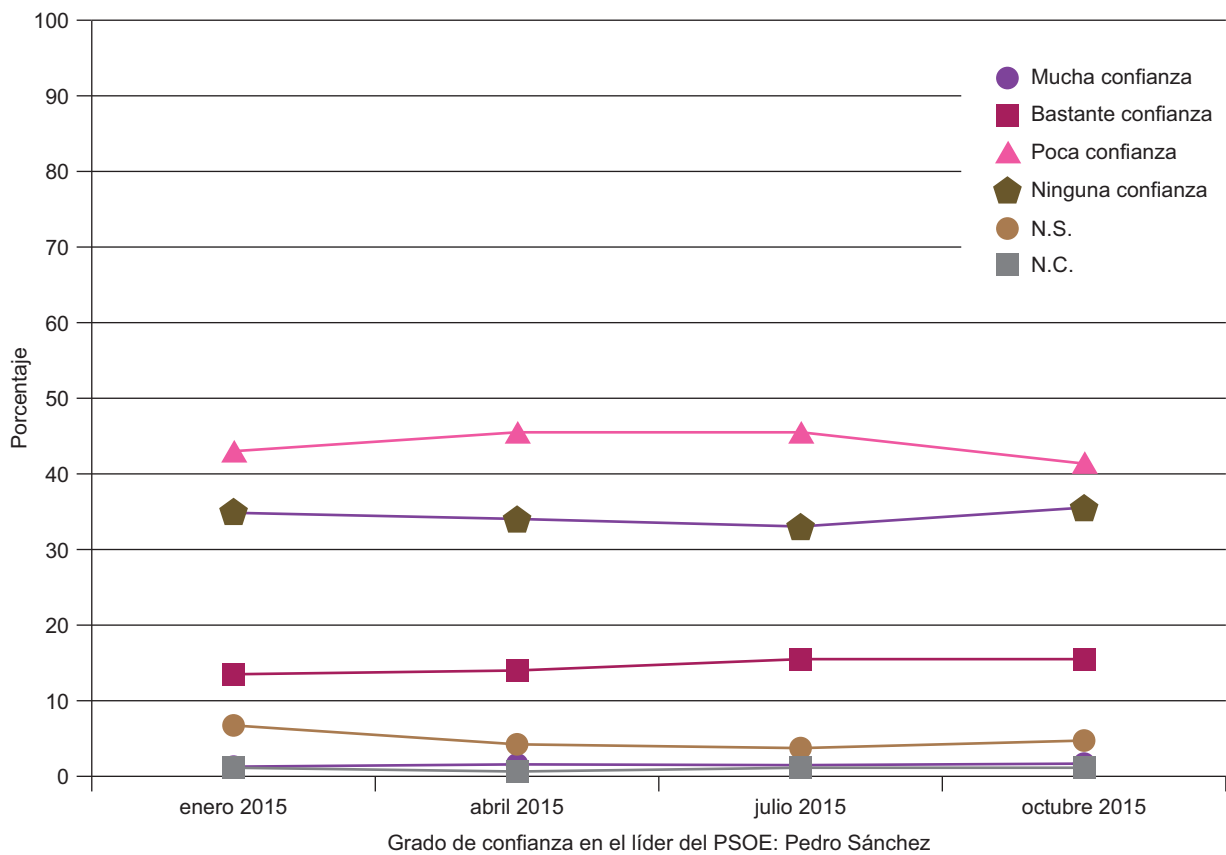



**Tabla POL13. Grado de confianza en el líder del PSOE: Pedro Sánchez**

¿Y el líder del principal partido de la oposición, Pedro Sánchez, le inspira, personalmente, mucha confianza, bastante confianza, poca o ninguna confianza?

	MUCHA CONFIANZA+BASTANTE CONFIANZA							
	ene-15		abr-15		jul-15		oct-15	
	%	(n)	%	(n)	%	(n)	%	(n)
<b>Total</b>	14,4	(356)	15,4	(381)	16,9	(419)	16,8	(420)
<b>Sexo</b>								
Hombre	14,1	(172)	14,7	(177)	16,5	(199)	16,2	(195)
Mujer	14,5	(184)	16,0	(204)	17,2	(220)	17,5	(225)
<b>Edad</b>								
Hasta 24 años	13,0	(27)	15,0	(30)	12,3	(25)	20,9	(43)
De 25 a 34	11,0	(46)	10,8	(45)	12,2	(44)	13,0	(47)
De 35 a 44	14,6	(74)	10,4	(55)	15,4	(76)	13,9	(69)
De 45 a 54	14,9	(70)	14,8	(68)	18,0	(85)	15,6	(72)
De 55 a 64	16,1	(55)	22,0	(74)	15,9	(59)	20,6	(78)
65 años o más	15,7	(84)	20,4	(109)	22,3	(130)	18,9	(111)
<b>Estado civil</b>								
Casado/a	16,3	(224)	15,8	(206)	18,0	(236)	17,5	(236)
Soltero/a	11,9	(91)	11,9	(100)	13,8	(106)	14,7	(113)
Viudo/a	11,3	(21)	29,0	(51)	26,5	(58)	23,2	(46)
Separado/a	10,3	(6)	13,3	(8)	8,6	(6)	15,9	(11)
Divorciado/a	13,7	(13)	16,5	(16)	11,6	(13)	12,6	(14)
<b>Educación</b>								
Primaria o menos	17,3	(80)	21,0	(98)	23,1	(122)	19,7	(102)
Secundaria inicial	16,1	(94)	16,9	(106)	16,8	(103)	18,9	(110)
FP de grado medio	15,3	(29)	10,2	(17)	11,3	(21)	15,0	(32)
Secundaria superior	15,6	(51)	14,2	(49)	15,8	(49)	16,5	(55)
FP de grado superior	12,3	(32)	12,0	(29)	14,3	(37)	12,2	(32)
Universidad	9,6	(54)	10,6	(60)	14,6	(75)	14,0	(72)
<b>Situación laboral</b>								
Ocupados/as	12,8	(132)	12,5	(131)	14,9	(157)	13,1	(142)
Parados/as	15,2	(85)	15,4	(87)	15,5	(76)	16,7	(80)
Jubilados/as o pensionistas	15,0	(89)	20,9	(119)	19,8	(126)	21,2	(131)
Estudiantes	12,0	(15)	12,6	(16)	14,2	(15)	24,1	(28)
Trabajo doméstico no remunerado	21,4	(35)	16,9	(28)	23,3	(45)	19,9	(38)
<b>Clase social</b>								
Clase alta/ media-alta	9,2	(48)	11,3	(60)	14,3	(69)	14,5	(66)
Nuevas clases medias	15,5	(89)	13,2	(73)	15,6	(82)	13,0	(79)
Viejas clases medias	12,0	(39)	15,5	(50)	13,6	(50)	14,8	(49)
Obreros/as cualificados/as	16,0	(112)	18,8	(134)	20,4	(146)	20,2	(142)
Obreros/as no cualificados/as	20,9	(62)	19,2	(60)	19,8	(67)	23,1	(77)

Fuente: CIS, Barómetros de enero 2015 (estudio 3.050), abril 2015 (estudio 3.080), julio 2015 (estudio 3.104) y octubre 2015 (estudio 3.114)  
Nota: Para una mejor lectura de los resultados, se presentan solo dos categorías de respuestas agrupadas ("Mucha confianza" + "Bastante confianza").

**Tabla POL14. Grado de confianza en el líder del PSOE: Pedro Sánchez**

¿Y el líder del principal partido de la oposición, Pedro Sánchez, le inspira, personalmente, mucha confianza, bastante confianza, poca o ninguna confianza?

	MUCHA CONFIANZA+BASTANTE CONFIANZA							
	ene-15		abr-15		jul-15		oct-15	
	%	(n)	%	(n)	%	(n)	%	(n)
<b>Total</b>	14,4	(356)	15,4	(381)	16,9	(419)	16,8	(420)
<b>Ideología</b>								
Izquierda 1-2	14,3	(32)	16,4	(38)	17,2	(41)	21,6	(47)
3-4	22,8	(174)	22,5	(166)	29,6	(227)	28,8	(203)
5	14,9	(78)	16,3	(94)	15,0	(82)	15,1	(84)
6	8,0	(17)	10,2	(23)	8,1	(18)	7,4	(19)
7-8	8,6	(21)	11,8	(28)	4,7	(13)	8,2	(23)
Derecha 9-10	3,9	(2)	5,2	(3)	4,2	(3)	4,8	(4)
N.S.	7,6	(21)	8,8	(22)	13,4	(28)	13,5	(31)
N.C.	5,8	(11)	4,4	(7)	4,6	(7)	5,6	(9)
<b>Recuerdo de voto</b>								
PP	9,9	(57)	11,4	(69)	6,8	(41)	8,0	(51)
PSOE	32,2	(174)	37,6	(201)	41,3	(252)	40,7	(234)
IU/ICV	9,5	(16)	7,1	(13)	9,2	(14)	13,6	(20)
UPyD	12,9	(9)	13,7	(10)	6,7	(2)	11,5	(6)
CiU	13,1	(8)	6,2	(4)	3,9	(2)	7,1	(3)
Otros partidos	11,0	(18)	5,1	(8)	7,7	(13)	4,6	(7)
No tenía edad	11,0	(10)	9,9	(9)	11,1	(10)	23,0	(23)
En blanco	6,8	(5)	4,8	(3)	9,4	(5)	7,8	(4)
No votó	8,5	(41)	9,6	(42)	10,8	(46)	9,4	(37)
No recuerda	7,3	(8)	7,9	(10)	12,4	(20)	10,2	(17)
N.C.	6,9	(10)	8,3	(12)	10,4	(14)	10,5	(18)
<b>Religión</b>								
Creyente practicante	13,2	(32)	15,3	(44)	17,3	(50)	12,8	(37)
Creyente no practicante	15,8	(238)	17,2	(251)	18,2	(276)	17,9	(273)
Ateo/a, no creyente	12,6	(82)	11,5	(74)	14,1	(87)	16,6	(100)
N.C.	5,3	(4)	13,3	(12)	8,7	(6)	14,1	(10)
<b>Hábitat</b>								
Pueblo o ciudad pequeña	15,0	(78)	16,3	(85)	18,8	(104)	17,3	(97)
Ciudad mediana	14,9	(143)	15,9	(152)	18,1	(172)	17,9	(169)
Ciudad grande	14,2	(106)	13,9	(103)	13,8	(101)	15,4	(114)
Gran núcleo urbano	11,3	(29)	15,8	(41)	16,9	(42)	16,0	(40)

Fuente: CIS, Barómetros de enero 2015 (estudio 3.050), abril 2015 (estudio 3.080), julio 2015 (estudio 3.104) y octubre 2015 (estudio 3.114)

Nota: Para una mejor lectura de los resultados, se presentan solo dos categorías de respuestas agrupadas ("Mucha confianza" + "Bastante confianza").

## 3. HÁBITOS SALUDABLES

---



**Tabla F1. Importancia relativa de diferentes aspectos de la vida personal**  
**Y de todos estos aspectos, ¿cuáles son para Ud. los tres más importantes?**

	Primer lugar	Segundo lugar	Tercer lugar
Su vida familiar o relaciones familiares	52,4	30,4	11,1
El tiempo libre de que dispone	0,8	5,0	11,5
Su salud	32,4	35,4	20,8
Sus amigos/as	1,3	7,1	24,2
Su/s relación/es de pareja	12,4	20,2	27,4
N.S.	0,3	1,0	2,7
N.C.	0,4	0,8	2,3
(n)	(2.476)	(2.476)	(2.476)

Fuente: CIS, Barómetro de febrero 2015, estudio 3.052.

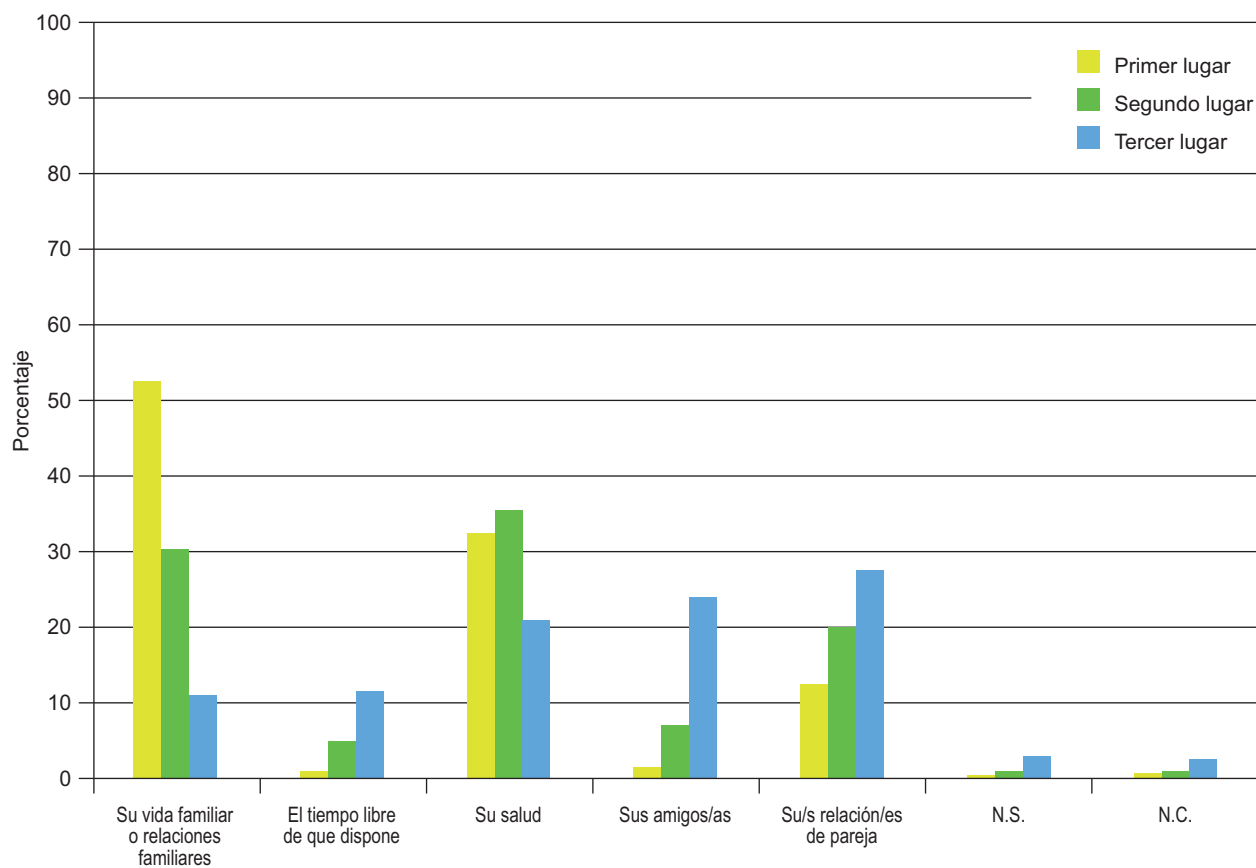

**Tabla F2. Importancia relativa de diferentes aspectos de la vida personal**  
**Y de todos estos aspectos, ¿cuáles son para Ud. los tres más importantes?**

	Su vida familiar o relaciones familiares	El tiempo libre de que dispone	Su salud	Sus amigos/as	Su/s relación/es de pareja	N.S.	N.C.	Total	(n)
<b>Total</b>	52,4	0,8	32,4	1,3	12,4	0,3	0,4	100	(2.476)
<b>Sexo</b>									
Hombre	49,5	1,2	32,9	1,5	14,4	0,2	0,4	100	(1.217)
Mujer	55,3	0,5	31,9	1,2	10,4	0,4	0,4	100	(1.259)
<b>Edad</b>									
Hasta 24 años	58,6	3,0	25,1	3,9	9,4	0,0	0,0	100	(203)
De 25 a 34	49,5	1,6	26,0	2,3	19,1	0,5	0,9	100	(430)
De 35 a 44	55,3	0,4	29,6	1,4	12,8	0,4	0,2	100	(517)
De 45 a 54	52,2	0,2	32,6	0,7	13,2	0,2	0,9	100	(454)
De 55 a 64	48,1	0,6	40,9	0,6	9,5	0,3	0,0	100	(337)
65 años o más	52,5	0,4	37,2	0,6	8,8	0,4	0,2	100	(535)
<b>Estado civil</b>									
Casado/a	54,9	0,3	29,1	0,3	14,7	0,4	0,4	100	(1.358)
Soltero/a	49,2	2,0	33,2	3,1	11,8	0,3	0,5	100	(769)
Viudo/a	50,3	0,0	46,8	1,7	1,2	0,0	0,0	100	(173)
Separado/a	43,1	1,5	43,1	3,1	7,7	1,5	0,0	100	(65)
Divorciado/a	53,6	0,0	38,2	0,0	7,3	0,0	0,9	100	(110)
<b>Educación</b>									
Primaria o menos	52,2	0,6	37,6	0,8	8,2	0,2	0,4	100	(502)
Secundaria inicial	55,1	0,5	30,5	0,9	12,0	0,6	0,5	100	(652)
FP de grado medio	46,8	1,0	32,8	2,5	15,9	1,0	0,0	100	(201)
Secundaria superior	54,7	1,3	29,7	0,9	13,4	0,0	0,0	100	(320)
FP de grado superior	53,3	0,8	30,3	2,0	12,7	0,4	0,4	100	(244)
Universidad	49,0	1,3	31,3	1,9	16,0	0,0	0,6	100	(480)
<b>Situación laboral</b>									
Ocupados/as	50,7	0,6	31,2	1,6	15,1	0,3	0,4	100	(986)
Parados/as o pensionistas	54,0	1,2	29,1	1,8	13,0	0,3	0,7	100	(602)
Estudiantes	52,6	0,7	36,7	0,5	9,2	0,2	0,2	100	(578)
Trabajo doméstico no remunerado	62,4	2,8	25,7	1,8	7,3	0,0	0,0	100	(109)
Trabajo doméstico no remunerado	50,0	0,0	38,8	0,5	9,2	1,0	0,5	100	(196)
<b>Clase social</b>									
Clase alta/ media-alta	50,7	1,4	31,0	1,6	14,7	0,2	0,5	100	(442)
Nuevas clases medias	52,9	0,7	31,8	1,5	11,9	0,5	0,7	100	(548)
Viejas clases medias	50,3	0,6	33,4	0,3	14,6	0,6	0,0	100	(308)
Obreros/as cualificados/as	54,7	0,5	31,5	0,9	11,9	0,3	0,3	100	(783)
Obreros/as no cualificados/as	52,4	0,9	35,4	1,6	9,4	0,0	0,3	100	(319)

Fuente: CIS, Barómetro de febrero 2015, estudio 3.052.

Nota: Para una mejor lectura de los resultados, la tabla solo incluye el aspecto más importante.

**Tabla F3. Importancia relativa de diferentes aspectos de la vida personal**  
**Y de todos estos aspectos, ¿cuáles son para Ud. los tres más importantes?**

	Su vida familiar o relaciones familiares	El tiempo libre de que dispone	Su salud	Sus amigos/as	Su/s relación/es de pareja	N.S.	N.C.	Total	(n)
<b>Total</b>	52,4	0,8	32,4	1,3	12,4	0,3	0,4	100	(2.476)
<b>Ideología</b>									
Izquierda 1-2	49,6	1,6	35,7	1,6	11,6	0,0	0,0	100	(258)
3-4	50,3	1,0	30,9	1,2	16,1	0,0	0,4	100	(682)
5	52,0	0,8	32,1	1,5	13,3	0,4	0,0	100	(533)
6	56,3	0,0	31,3	1,7	10,2	0,0	0,6	100	(176)
7-8	55,1	0,0	35,4	0,5	8,6	0,0	0,5	100	(198)
Derecha 9-10	54,3	0,0	28,3	0,0	13,0	2,2	2,2	100	(46)
N.S.	56,6	0,3	31,9	1,8	8,4	0,9	0,0	100	(332)
N.C.	51,4	1,6	33,1	1,2	10,4	0,8	1,6	100	(251)
<b>Recuerdo de voto</b>									
PP	52,7	0,0	34,3	1,5	10,7	0,6	0,2	100	(478)
PSOE	57,1	0,6	30,6	1,0	10,5	0,0	0,2	100	(496)
IU/ICV	49,1	1,2	32,2	1,8	14,6	0,0	1,2	100	(171)
UPyD	53,1	1,6	18,8	1,6	23,4	1,6	0,0	100	(64)
CiU	56,1	0,0	22,8	0,0	21,1	0,0	0,0	100	(57)
Otros partidos	39,9	0,0	37,2	0,5	22,3	0,0	0,0	100	(188)
No tenía edad	61,8	3,9	22,5	2,9	8,8	0,0	0,0	100	(102)
En blanco	50,9	0,0	30,9	1,8	16,4	0,0	0,0	100	(55)
No votó	52,3	1,3	33,0	1,3	11,3	0,2	0,6	100	(470)
No recuerda	48,9	1,4	35,5	0,0	12,8	0,7	0,7	100	(141)
N.C.	52,0	0,8	35,4	2,4	7,9	0,8	0,8	100	(254)
<b>Religión</b>									
Creyente practicante	53,5	0,4	39,1	0,8	5,5	0,4	0,4	100	(256)
Creyente no practicante	55,4	0,4	30,4	1,1	12,1	0,3	0,3	100	(1.516)
Ateo/a, no creyente	46,5	1,8	34,1	2,0	14,7	0,2	0,6	100	(651)
N.C.	34,0	1,9	34,0	3,8	24,5	1,9	0,0	100	(53)
<b>Hábitat</b>									
Pueblo o ciudad pequeña	48,6	0,8	34,6	0,4	14,9	0,2	0,6	100	(523)
Ciudad mediana	53,6	0,9	32,2	1,2	11,2	0,4	0,5	100	(956)
Ciudad grande	55,4	0,5	30,5	1,5	11,5	0,4	0,1	100	(738)
Gran núcleo urbano	47,5	1,2	33,6	3,5	13,9	0,0	0,4	100	(259)

Fuente: CIS, Barómetro de febrero 2015, estudio 3.052.

Nota: Para una mejor lectura de los resultados, la tabla solo incluye el aspecto más importante.

**Tabla F4. Número habitual de comidas en un día laborable**

En un día laborable normal, ¿cuántas comidas realiza Ud. habitualmente, incluyendo desayuno, comida y cena, y cualquier otro momento en que Ud. toma algo de comer?

	%
1 comida	0,3
2 comidas	5,4
3 comidas	50,4
4 comidas	26,1
5 comidas	16,5
6 comidas	1,0
7 comidas	0,2
N.S.	0,1
N.C.	0,1
Total	100
(n)	(2.476)
Media	3,57
Desviación típica	0,88
(n)	(2.472)

Fuente: CIS, Barómetro de febrero 2015, estudio 3.052.

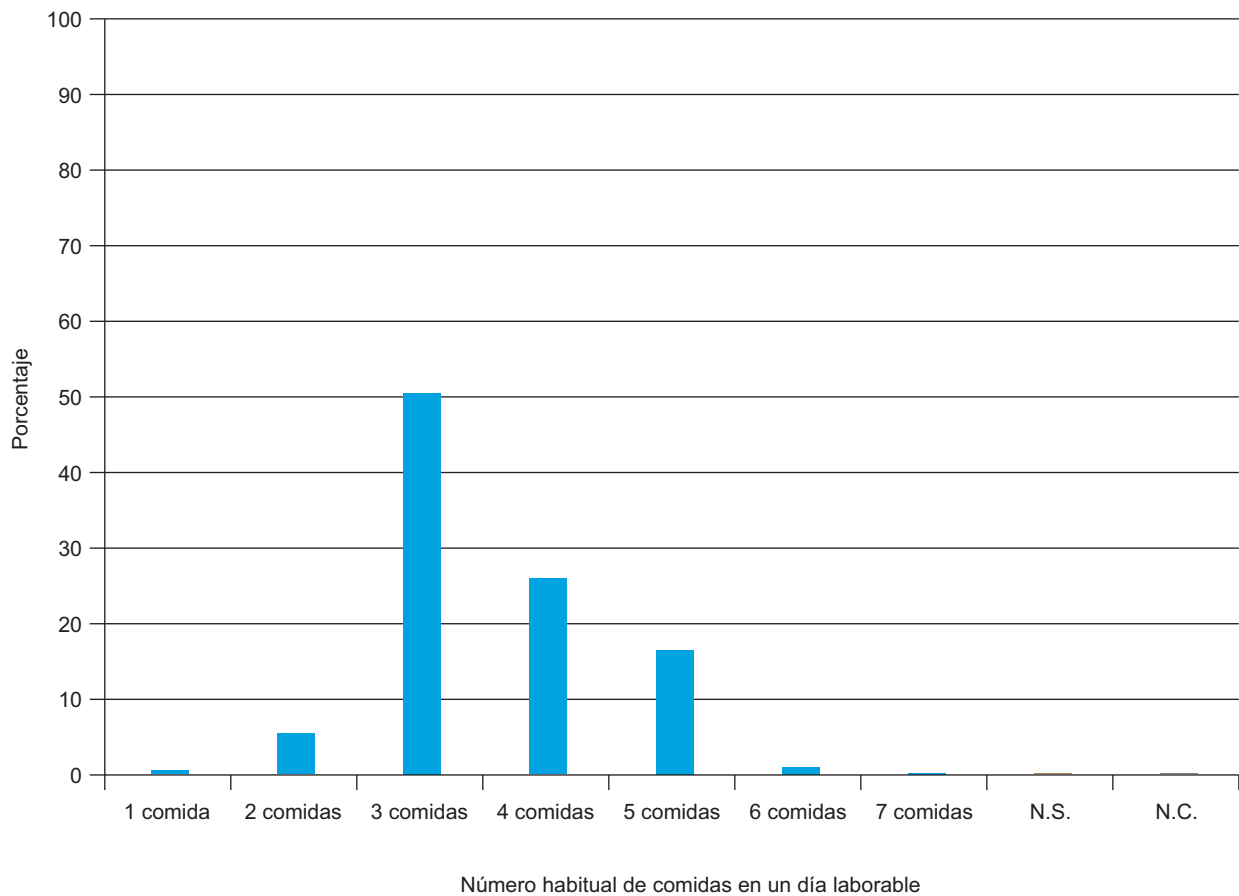



**Tabla F5. Número habitual de comidas en un día laborable**

En un día laborable normal, ¿cuántas comidas realiza Ud. habitualmente, incluyendo desayuno, comida y cena, y cualquier otro momento en que Ud. toma algo de comer?

	1-2 comidas	3 comidas	4 comidas	5-6-7 comidas	N.S.	N.C.	Total	(n)
<b>Total</b>	5,7	50,4	26,1	17,6	0,1	0,1	100	(2.476)
<b>Sexo</b>								
Hombre	8,1	55,6	22,4	13,8	0,1	0,1	100	(1.217)
Mujer	3,4	45,4	29,7	21,4	0,1	0,1	100	(1.259)
<b>Edad</b>								
Hasta 24 años	2,5	39,9	36,9	20,7	0,0	0,0	100	(203)
De 25 a 34	4,9	43,3	28,1	23,7	0,0	0,0	100	(430)
De 35 a 44	7,9	48,9	23,0	19,7	0,2	0,2	100	(517)
De 45 a 54	6,4	57,5	22,2	13,7	0,2	0,0	100	(454)
De 55 a 64	8,0	50,4	26,4	14,8	0,0	0,3	100	(337)
65 años o más	3,4	55,5	26,4	14,8	0,0	0,0	100	(535)
<b>Estado civil</b>								
Casado/a	5,1	53,0	24,4	17,2	0,1	0,1	100	(1.358)
Soltero/a	5,6	46,6	28,2	19,6	0,0	0,0	100	(769)
Viudo/a	3,5	48,0	31,2	17,3	0,0	0,0	100	(173)
Separado/a	16,9	52,3	18,5	12,3	0,0	0,0	100	(65)
Divorciado/a	10,9	47,3	28,2	12,7	0,0	0,9	100	(110)
<b>Educación</b>								
Primaria o menos	6,2	55,8	25,5	12,5	0,0	0,0	100	(502)
Secundaria inicial	6,3	51,5	26,2	15,6	0,2	0,2	100	(652)
FP de grado medio	6,5	48,8	19,9	24,4	0,5	0,0	100	(201)
Secundaria superior	5,0	46,3	30,0	18,4	0,0	0,3	100	(320)
FP de grado superior	5,3	50,0	27,9	16,8	0,0	0,0	100	(244)
Universidad	4,8	44,8	26,9	23,5	0,0	0,0	100	(480)
<b>Situación laboral</b>								
Ocupados/as	6,8	49,6	24,5	18,8	0,1	0,2	100	(986)
Parados/as	7,1	52,5	24,8	15,4	0,2	0,0	100	(602)
Jubilados/as o pensionistas	5,2	54,5	26,0	14,4	0,0	0,0	100	(578)
Estudiantes	0,0	28,4	44,0	27,5	0,0	0,0	100	(109)
Trabajo doméstico no remunerado	0,5	46,9	29,1	23,5	0,0	0,0	100	(196)
<b>Clase social</b>								
Clase alta/ media-alta	3,6	45,9	29,4	21,0	0,0	0,0	100	(442)
Nuevas clases medias	4,4	47,8	26,8	20,6	0,2	0,2	100	(548)
Viejas clases medias	6,5	50,0	25,0	18,5	0,0	0,0	100	(308)
Obreros/as cualificados/as	7,7	54,5	23,9	13,8	0,0	0,1	100	(783)
Obreros/as no cualificados/as	5,6	50,2	27,9	16,0	0,3	0,0	100	(319)

Fuente: CIS, Barómetro de febrero 2015, estudio 3.052.

Nota: Para una mejor lectura de los resultados, se han agrupado algunas categorías de respuesta.

**Tabla F6. Número habitual de comidas en un día laborable**

En un día laborable normal, ¿cuántas comidas realiza Ud. habitualmente, incluyendo desayuno, comida y cena, y cualquier otro momento en que Ud. toma algo de comer?

	1-2 comidas	3 comidas	4 comidas	5-6-7 comidas	N.S.	N.C.	Total	(n)
<b>Total</b>	5,7	50,4	26,1	17,6	0,1	0,1	100	(2.476)
<b>Ideología</b>								
Izquierda 1-2	10,9	49,2	19,4	20,5	0,0	0,0	100	(258)
3-4	5,1	48,2	30,6	15,8	0,1	0,0	100	(682)
5	3,6	50,7	27,6	18,2	0,0	0,0	100	(533)
6	5,7	49,4	33,0	11,9	0,0	0,0	100	(176)
7-8	6,6	53,0	26,3	14,1	0,0	0,0	100	(198)
Derecha 9-10	4,3	52,2	15,2	28,3	0,0	0,0	100	(46)
N.S.	6,3	52,4	21,1	19,6	0,3	0,3	100	(332)
N.C.	5,2	52,6	21,1	20,7	0,0	0,4	100	(251)
<b>Recuerdo de voto</b>								
PP	4,6	51,5	27,2	16,7	0,0	0,0	100	(478)
PSOE	4,0	52,6	26,0	17,3	0,0	0,0	100	(496)
IU/ICV	7,6	44,4	26,3	21,6	0,0	0,0	100	(171)
UPyD	7,8	43,8	28,1	20,3	0,0	0,0	100	(64)
CiU	12,3	50,9	24,6	12,3	0,0	0,0	100	(57)
Otros partidos	7,4	48,9	25,5	17,0	0,5	0,5	100	(188)
No tenía edad	0,0	36,3	38,2	25,5	0,0	0,0	100	(102)
En blanco	5,5	43,6	32,7	18,2	0,0	0,0	100	(55)
No votó	8,9	51,5	22,6	16,8	0,0	0,2	100	(470)
No recuerda	3,5	53,9	23,4	19,1	0,0	0,0	100	(141)
N.C.	3,9	53,9	26,0	15,7	0,4	0,0	100	(254)
<b>Religión</b>								
Creyente practicante	2,3	51,6	27,7	18,4	0,0	0,0	100	(256)
Creyente no practicante	5,5	52,2	25,3	16,8	0,1	0,1	100	(1.516)
Ateo/a, no creyente	6,6	47,5	26,3	19,5	0,2	0,0	100	(651)
N.C.	15,1	30,2	37,7	17,0	0,0	0,0	100	(53)
<b>Hábitat</b>								
Pueblo o ciudad pequeña	3,6	51,8	26,4	17,8	0,4	0,0	100	(523)
Ciudad mediana	7,2	49,4	26,9	16,4	0,0	0,1	100	(956)
Ciudad grande	4,9	51,2	25,9	17,9	0,0	0,1	100	(738)
Gran núcleo urbano	6,6	49,0	23,2	21,2	0,0	0,0	100	(259)

Fuente: CIS, Barómetro de febrero 2015, estudio 3.052.

Nota: Para una mejor lectura de los resultados, se han agrupado algunas categorías de respuesta.

**Tabla F7. Frecuencia de consumo de diferentes alimentos**

Le voy a leer una serie de alimentos para que me diga cuáles de ellos consume Ud. a diario, varias veces a la semana, una vez a la semana, menos de una vez a la semana o casi nunca o nunca.

	A diario	Varias veces a la semana	Una vez a la semana	Menos de una vez a la semana	Casi nunca o nunca	N.S.	N.C.	Total	(n)
Carnes	13,8	66,1	15,3	2,5	2,1	0,0	0,1	100	(2.476)
Pescados	4,4	58,9	27,1	6,3	3,4	0,0	0,0	100	(2.476)
Huevos	5,2	59,5	27,7	5,3	2,0	0,0	0,2	100	(2.476)
Leche y derivados	78,2	13,0	2,5	1,5	4,4	0,0	0,4	100	(2.476)
Verduras y hortalizas	49,0	38,8	7,6	2,6	1,7	0,0	0,2	100	(2.476)
Frutas frescas	64,7	22,5	6,4	3,2	3,1	0,0	0,2	100	(2.476)
Cereales (pan, arroz, pastas, cereales elaborados)	70,1	21,6	4,6	1,8	1,6	0,0	0,2	100	(2.476)
Dulces y pastelería	13,2	21,8	22,3	20,7	21,8	0,1	0,1	100	(2.476)

Fuente: CIS, Barómetro de febrero 2015, estudio 3.052.

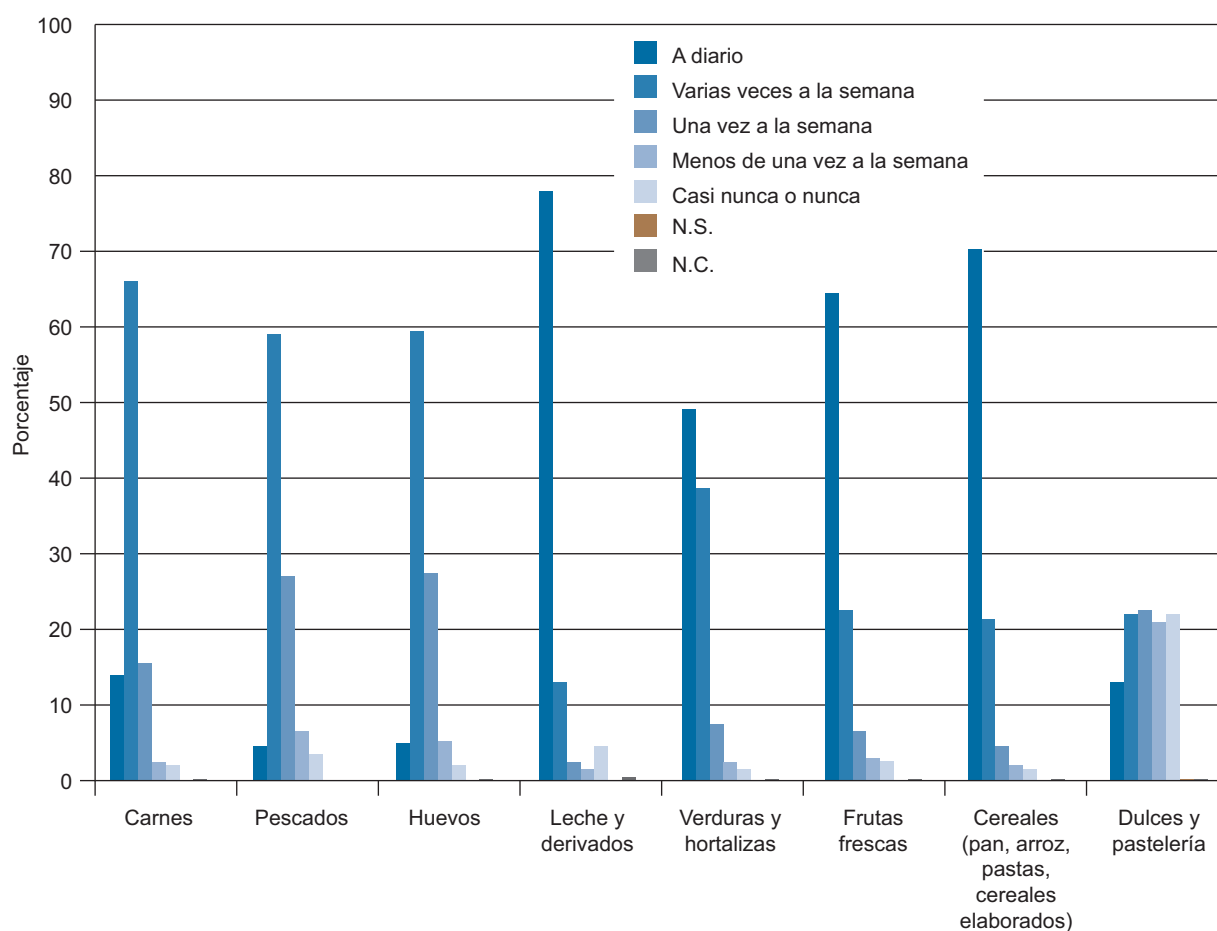

Frecuencia de consumo de diferentes alimentos

**Tabla F8. Frecuencia de consumo de diferentes alimentos**

Le voy a leer una serie de alimentos para que me diga cuáles de ellos consume Ud. a diario, varias veces a la semana, una vez a la semana, menos de una vez a la semana o casi nunca o nunca.

	A DIARIO + VARIAS VECES A LA SEMANA							
	Carnes		Pescados		Huevos		Leche y derivados	
	%	(n)	%	(n)	%	(n)	%	(n)
<b>Total</b>	79,9	(1.978)	63,2	(1.566)	64,7	(1.602)	91,2	(2.257)
<b>Sexo</b>								
Hombre	81,3	(989)	61,2	(745)	64,5	(785)	89,1	(1.084)
Mujer	78,6	(989)	65,2	(821)	64,9	(817)	93,2	(1.173)
<b>Edad</b>								
Hasta 24 años	89,2	(181)	51,7	(105)	67,0	(136)	93,6	(190)
De 25 a 34	84,4	(363)	54,0	(232)	64,2	(276)	90,7	(390)
De 35 a 44	84,7	(438)	63,4	(328)	63,8	(330)	91,3	(472)
De 45 a 54	80,8	(367)	61,7	(280)	70,5	(320)	89,9	(408)
De 55 a 64	77,7	(262)	66,2	(223)	65,0	(219)	92,3	(311)
65 años o más	68,6	(367)	74,4	(398)	60,0	(321)	90,8	(486)
<b>Estado civil</b>								
Casado/a	80,6	(1.094)	67,1	(911)	65,2	(885)	91,4	(1.241)
Soltero/a	82,6	(635)	55,9	(430)	64,5	(496)	90,6	(697)
Viudo/a	69,4	(120)	71,1	(123)	61,8	(107)	94,8	(164)
Separado/a	72,3	(47)	50,8	(33)	73,8	(48)	89,2	(58)
Divorciado/a	74,5	(82)	62,7	(69)	60,0	(66)	88,2	(97)
<b>Educación</b>								
Primaria o menos	70,5	(354)	62,0	(311)	61,8	(310)	91,4	(459)
Secundaria inicial	82,2	(536)	57,1	(372)	68,3	(445)	91,3	(595)
FP de grado medio	86,6	(174)	62,2	(125)	62,7	(126)	91,5	(184)
Secundaria superior	83,1	(266)	62,8	(201)	68,8	(220)	92,5	(296)
FP de grado superior	80,3	(196)	65,6	(160)	60,7	(148)	88,1	(215)
Universidad	82,9	(398)	72,5	(348)	64,0	(307)	90,6	(435)
<b>Situación laboral</b>								
Ocupados/as	84,9	(837)	62,8	(619)	64,6	(637)	91,4	(901)
Parados/as	79,4	(478)	52,8	(318)	67,3	(405)	90,9	(547)
Jubilados/as o pensionistas	72,1	(417)	74,0	(428)	60,0	(347)	90,7	(524)
Estudiantes	91,7	(100)	59,6	(65)	69,7	(76)	91,7	(100)
Trabajo doméstico no remunerado	73,0	(143)	68,4	(134)	68,9	(135)	92,3	(181)
<b>Clase social</b>								
Clase alta/media-alta	79,9	(353)	69,7	(308)	65,4	(289)	90,5	(400)
Nuevas clases medias	84,1	(461)	64,4	(353)	65,1	(357)	92,0	(504)
Viejas clases medias	82,5	(254)	65,6	(202)	67,5	(208)	88,0	(271)
Obreros/as cualificados/as	77,8	(609)	60,4	(473)	63,9	(500)	91,8	(719)
Obreros/as no cualificados/as	76,5	(244)	57,1	(182)	67,7	(216)	92,2	(294)

Fuente: CIS, Barómetro de febrero 2015, estudio 3.052.

Nota: Para una mejor lectura de los resultados, se presentan solo dos categorías de respuesta agrupadas ("A diario" + "Varias veces a la semana").

**Tabla F8. Frecuencia de consumo de diferentes alimentos (cont.)**

Le voy a leer una serie de alimentos para que me diga cuáles de ellos consume Ud. a diario, varias veces a la semana, una vez a la semana, menos de una vez a la semana o casi nunca o nunca.

	A DIARIO + VARIAS VECES A LA SEMANA							
	Verduras y hortalizas		Frutas frescas		Cereales (pan, arroz, pastas, cereales elaborados)		Dulces y pastelería	
	%	(n)	%	(n)	%	(n)	%	(n)
<b>Total</b>	87,8	(2.175)	87,2	(2.158)	91,8	(2.272)	35,0	(866)
<b>Sexo</b>								
Hombre	84,8	(1.032)	85,5	(1.040)	92,1	(1.121)	32,7	(398)
Mujer	90,8	(1.143)	88,8	(1.118)	91,4	(1.151)	37,2	(468)
<b>Edad</b>								
Hasta 24 años	73,4	(149)	76,4	(155)	94,6	(192)	52,2	(106)
De 25 a 34	82,6	(355)	79,1	(340)	92,6	(398)	44,4	(191)
De 35 a 44	88,0	(455)	83,9	(434)	92,3	(477)	34,8	(180)
De 45 a 54	90,5	(411)	89,6	(407)	90,3	(410)	34,8	(158)
De 55 a 64	93,5	(315)	91,1	(307)	93,5	(315)	31,5	(106)
65 años o más	91,6	(490)	96,3	(515)	89,7	(480)	23,4	(125)
<b>Estado civil</b>								
Casado/a	90,2	(1.225)	90,1	(1.223)	91,7	(1.245)	32,5	(441)
Soltero/a	82,3	(633)	81,5	(627)	93,4	(718)	41,5	(319)
Viudo/a	93,1	(161)	91,9	(159)	91,3	(158)	29,5	(51)
Separado/a	87,7	(57)	84,6	(55)	83,1	(54)	30,8	(20)
Divorciado/a	89,1	(98)	84,5	(93)	88,2	(97)	31,8	(35)
<b>Educación</b>								
Primaria o menos	87,8	(441)	91,8	(461)	90,6	(455)	25,9	(130)
Secundaria inicial	82,2	(536)	85,0	(554)	92,8	(605)	37,4	(244)
FP de grado medio	86,6	(174)	82,6	(166)	90,0	(181)	35,8	(72)
Secundaria superior	90,6	(290)	83,8	(268)	92,2	(295)	39,1	(125)
FP de grado superior	89,3	(218)	84,8	(207)	90,2	(220)	38,5	(94)
Universidad	93,1	(447)	89,4	(429)	92,3	(443)	38,3	(184)
<b>Situación laboral</b>								
Ocupados/as	88,4	(872)	86,3	(851)	92,5	(912)	39,4	(388)
Parados/as	83,4	(502)	81,9	(493)	92,0	(554)	37,7	(227)
Jubilados/as o pensionistas	91,5	(529)	94,5	(546)	90,1	(521)	24,0	(139)
Estudiantes	76,1	(83)	76,1	(83)	96,3	(105)	49,5	(54)
Trabajo doméstico no remunerado	93,9	(184)	91,8	(180)	89,3	(175)	28,6	(56)
<b>Clase social</b>								
Clase alta/ media-alta	91,6	(405)	89,4	(395)	92,8	(410)	39,6	(175)
Nuevas clases medias	89,4	(490)	86,5	(474)	91,2	(500)	35,9	(197)
Viejas clases medias	89,3	(275)	88,6	(273)	90,9	(280)	32,5	(100)
Obreros/as cualificados/as	85,2	(667)	86,2	(675)	91,8	(719)	32,6	(205)
Obreros/as no cualificados/as	84,6	(270)	85,6	(273)	90,9	(290)	33,5	(107)

Fuente: CIS, Barómetro de febrero 2015, estudio 3.052.

Nota: Para una mejor lectura de los resultados, se presentan solo dos categorías de respuesta agrupadas ("A diario" + "Varias veces a la semana").

**Tabla F9. Frecuencia de consumo de diferentes alimentos**

Le voy a leer una serie de alimentos para que me diga cuáles de ellos consume Ud. a diario, varias veces a la semana, una vez a la semana, menos de una vez a la semana o casi nunca o nunca.

	A DIARIO + VARIAS VECES A LA SEMANA							
	Carnes		Pescados		Huevos		Leche y derivados	
	%	(n)	%	(n)	%	(n)	%	(n)
<b>Total</b>	79,9	(1.978)	63,2	(1.566)	64,7	(1.602)	91,2	(2.257)
<b>Ideología</b>								
Izquierda 1-2	77,9	(201)	59,3	(153)	64,7	(167)	88,8	(229)
3-4	78,7	(537)	64,7	(441)	63,6	(434)	91,9	(627)
5	82,0	(437)	64,2	(342)	66,6	(355)	92,1	(491)
6	83,5	(147)	67,0	(118)	59,7	(105)	89,2	(157)
7-8	86,9	(172)	67,2	(133)	66,2	(131)	93,4	(185)
Derecha 9-10	80,4	(37)	63,0	(29)	60,9	(28)	87,0	(40)
N.S.	76,8	(255)	56,3	(187)	65,4	(217)	91,6	(304)
N.C.	76,5	(192)	64,9	(163)	65,7	(165)	89,2	(224)
<b>Recuerdo de voto</b>								
PP	81,6	(390)	64,6	(309)	62,3	(298)	92,1	(440)
PSOE	77,2	(383)	64,7	(321)	64,3	(319)	93,3	(463)
IU/ICV	81,3	(139)	70,2	(120)	59,1	(101)	90,1	(154)
UPyD	79,7	(51)	78,1	(50)	64,1	(41)	89,1	(57)
CiU	66,7	(38)	70,2	(40)	59,6	(34)	87,7	(50)
Otros partidos	85,1	(160)	66,5	(125)	71,3	(134)	87,8	(165)
No tenía edad	89,2	(91)	52,0	(53)	69,6	(71)	90,2	(92)
En blanco	83,6	(46)	60,0	(33)	76,4	(42)	92,7	(51)
No votó	79,4	(373)	53,2	(250)	65,3	(307)	89,4	(420)
No recuerda	79,4	(112)	60,3	(85)	61,7	(87)	90,8	(128)
N.C.	76,8	(195)	70,9	(180)	66,1	(168)	93,3	(237)
<b>Religión</b>								
Creyente practicante	75,8	(194)	70,7	(181)	64,5	(165)	94,5	(242)
Creyente no practicante	80,3	(1.218)	63,4	(961)	64,3	(975)	91,6	(1.388)
Ateo/a, no creyente	80,3	(523)	59,6	(388)	65,4	(426)	89,2	(581)
N.C.	81,1	(43)	67,9	(36)	67,9	(36)	86,8	(46)
<b>Hábitat</b>								
Pueblo o ciudad pequeña	86,4	(452)	66,7	(349)	69,0	(361)	91,0	(476)
Ciudad mediana	78,2	(748)	60,7	(580)	62,8	(600)	90,8	(868)
Ciudad grande	77,9	(575)	63,1	(466)	64,8	(478)	90,8	(670)
Gran núcleo urbano	78,4	(203)	66,0	(171)	62,9	(163)	93,8	(243)

Fuente: CIS, Barómetro de febrero 2015, estudio 3.052.

Nota: Para una mejor lectura de los resultados, se presentan solo dos categorías de respuesta agrupadas ("A diario" + "Varias veces a la semana").

**Tabla F9. Frecuencia de consumo de diferentes alimentos (cont.)**

Le voy a leer una serie de alimentos para que me diga cuáles de ellos consume Ud. a diario, varias veces a la semana, una vez a la semana, menos de una vez a la semana o casi nunca o nunca.

	A DIARIO + VARIAS VECES A LA SEMANA							
	Verduras y hortalizas		Frutas frescas		Cereales (pan, arroz, pastas, cereales elaborados)		Dulces y pastelería	
	%	(n)	%	(n)	%	(n)	%	(n)
<b>Total</b>	87,8	(2.175)	87,2	(2.158)	91,8	(2.272)	35,0	(866)
<b>Ideología</b>								
Izquierda 1-2	89,1	(230)	86,8	(224)	93,0	(240)	35,7	(92)
3-4	89,1	(608)	87,7	(598)	90,5	(617)	35,2	(240)
5	87,2	(465)	87,6	(467)	92,3	(492)	36,2	(193)
6	90,9	(160)	89,2	(157)	93,8	(165)	29,0	(51)
7-8	88,9	(176)	86,4	(171)	90,9	(180)	34,8	(69)
Derecha 9-10	80,4	(37)	87,0	(40)	89,1	(41)	37,0	(17)
N.S.	84,6	(281)	87,3	(290)	91,3	(303)	32,2	(107)
N.C.	86,9	(218)	84,1	(211)	93,2	(234)	38,6	(97)
<b>Recuerdo de voto</b>								
PP	89,5	(428)	88,5	(423)	92,5	(442)	30,3	(145)
PSOE	87,7	(435)	90,7	(450)	90,1	(447)	33,1	(164)
IU/ICV	92,4	(158)	88,9	(152)	92,4	(158)	45,6	(78)
UPyD	95,3	(61)	93,8	(60)	85,9	(55)	42,2	(27)
CiU	93,0	(53)	96,5	(55)	89,5	(51)	24,6	(14)
Otros partidos	91,0	(171)	82,4	(155)	93,6	(176)	37,2	(70)
No tenía edad	70,6	(72)	74,5	(76)	95,1	(97)	51,0	(52)
En blanco	87,3	(48)	90,9	(50)	90,9	(50)	29,1	(16)
No votó	83,8	(394)	82,3	(387)	91,7	(431)	36,0	(169)
No recuerda	85,8	(121)	85,8	(121)	94,3	(133)	31,9	(45)
N.C.	92,1	(234)	90,2	(229)	91,3	(232)	33,9	(86)
<b>Religión</b>								
Creyente practicante	93,8	(240)	92,6	(237)	95,3	(244)	30,9	(79)
Creyente no practicante	87,5	(1.326)	88,3	(1.338)	91,0	(1.380)	32,3	(489)
Ateo/a, no creyente	85,6	(557)	82,3	(536)	91,9	(598)	41,8	(272)
N.C.	98,1	(52)	88,7	(47)	94,3	(50)	49,1	(26)
<b>Hábitat</b>								
Pueblo o ciudad pequeña	87,4	(457)	89,1	(466)	96,0	(502)	33,5	(175)
Ciudad mediana	85,7	(819)	87,1	(833)	91,2	(872)	34,8	(333)
Ciudad grande	89,8	(663)	85,6	(632)	91,2	(673)	34,6	(255)
Gran núcleo urbano	91,1	(236)	87,6	(227)	86,9	(225)	39,8	(103)

Fuente: CIS, Barómetro de febrero 2015, estudio 3.052.

Nota: Para una mejor lectura de los resultados, se presentan solo dos categorías de respuesta agrupadas ("A diario" + "Varias veces a la semana").

**Tabla F10. Frecuencia en la práctica de ejercicio físico**

¿Con qué frecuencia hace Ud. ejercicio físico para mantenerse en forma durante al menos 20 o 30 minutos?

Diariamente	Varias veces a la semana	Una vez a la semana	Varias veces al mes	Nunca o casi nunca	(NO LEER)* No puede por edad, incapacidad o enfermedad	N.S.	N.C.	Total	(n)
29,3	27,0	7,4	5,2	27,7	3,2	0,1	0,1	100	(2.476)

Fuente: CIS, Barómetro de febrero 2015, estudio 3.052.

\* Los/as entrevistadores/as no ofrecen las opciones de respuesta "NO LEER", pero las registran cuando son mencionadas espontáneamente por las personas entrevistadas.

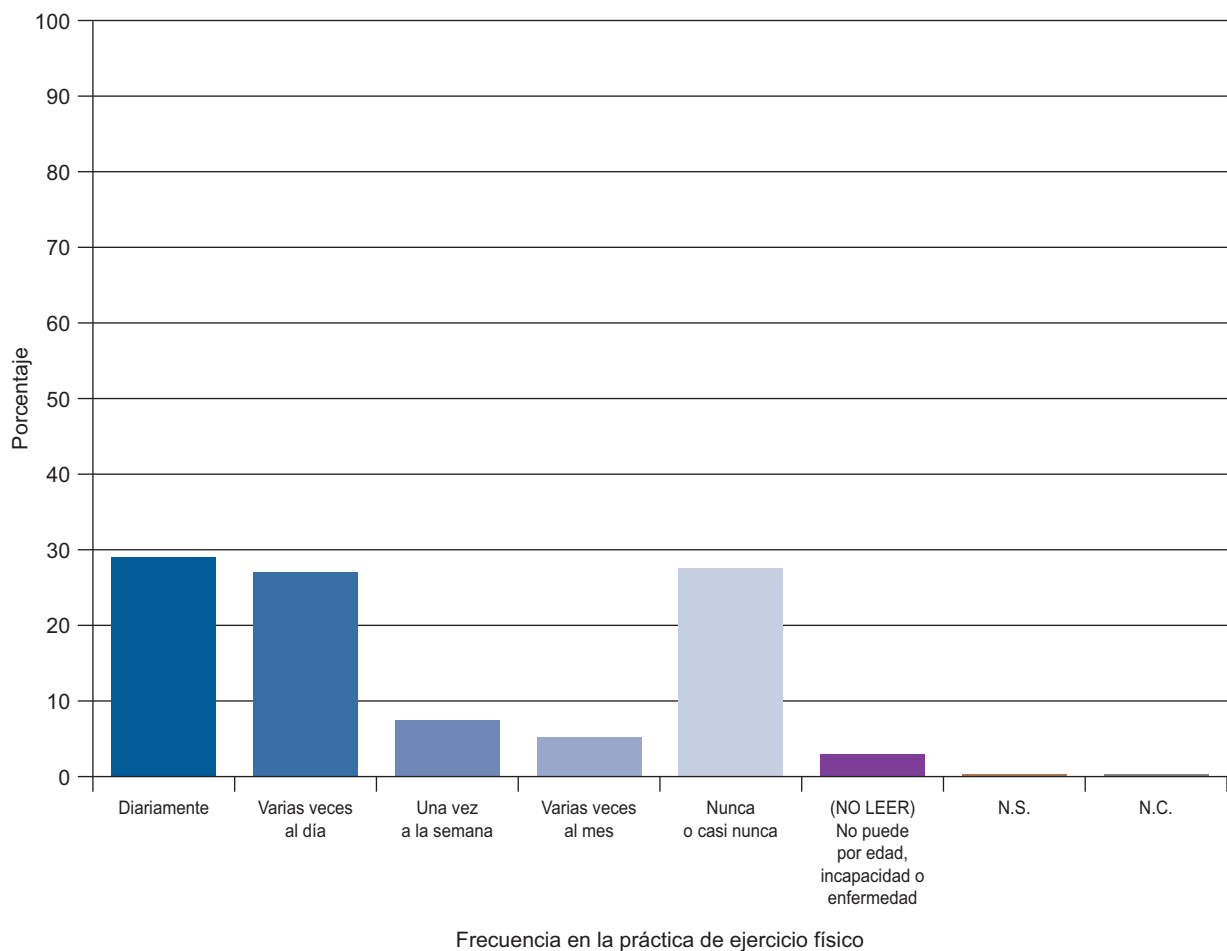



**Tabla F11. Frecuencia en la práctica de ejercicio físico**

¿Con qué frecuencia hace Ud. ejercicio físico para mantenerse en forma durante al menos 20 o 30 minutos?

	Diariamente	Varias veces a la semana	Una vez a la semana	Varias veces al mes	Nunca o casi nunca	(NO LEER)* No puede por edad, incapacidad o enfermedad	N.S.	N.C.	Total	(n)
<b>Total</b>	29,3	27,0	7,4	5,2	27,7	3,2	0,1	0,1	100	(2.476)
<b>Sexo</b>										
Hombre	33,8	27,1	8,8	5,3	22,3	2,7	0,0	0,1	100	(1.217)
Mujer	25,0	26,8	6,1	5,1	33,0	3,7	0,2	0,1	100	(1.259)
<b>Edad</b>										
Hasta 24 años	26,1	35,5	8,4	5,9	24,1	0,0	0,0	0,0	100	(203)
De 25 a 34	24,0	29,5	9,3	8,8	27,4	0,7	0,0	0,2	100	(430)
De 35 a 44	22,8	30,4	8,1	6,0	32,1	0,6	0,0	0,0	100	(517)
De 45 a 54	28,9	26,7	7,3	4,6	32,2	0,4	0,0	0,0	100	(454)
De 55 a 64	35,6	24,9	8,6	4,5	24,9	1,5	0,0	0,0	100	(337)
65 años o más	37,6	20,0	4,3	2,1	23,0	12,5	0,4	0,2	100	(535)
<b>Estado civil</b>										
Casado/a	30,7	24,9	7,6	4,3	29,5	2,9	0,0	0,1	100	(1.358)
Soltero/a	26,0	32,2	8,2	7,0	25,1	1,3	0,0	0,1	100	(769)
Viudo/a	27,7	22,0	2,9	2,9	26,6	16,8	1,2	0,0	100	(173)
Separado/a	36,9	20,0	6,2	7,7	27,7	1,5	0,0	0,0	100	(65)
Divorciado/a	32,7	28,2	8,2	4,5	25,5	0,9	0,0	0,0	100	(110)
<b>Educación</b>										
Primaria o menos	30,1	20,5	4,6	3,8	30,5	10,2	0,4	0,0	100	(502)
Secundaria inicial	31,0	24,5	6,6	4,3	32,2	1,4	0,0	0,0	100	(652)
FP de grado medio	32,8	24,9	7,5	7,5	26,4	1,0	0,0	0,0	100	(201)
Secundaria superior	28,8	31,9	8,1	5,3	24,7	0,9	0,0	0,3	100	(320)
FP de grado superior	29,9	27,0	7,0	7,8	27,5	0,4	0,0	0,4	100	(244)
Universidad	25,6	38,1	11,7	5,6	18,8	0,2	0,0	0,0	100	(480)
<b>Situación laboral</b>										
Ocupados/as	23,2	30,8	11,1	6,4	27,9	0,5	0,0	0,1	100	(986)
Parados/as	30,6	25,6	5,3	6,0	31,9	0,5	0,2	0,0	100	(602)
Jubilados/as o pensionistas	39,3	21,3	3,5	2,8	22,0	11,1	0,0	0,2	100	(578)
Estudiantes	25,7	36,7	11,0	7,3	19,3	0,0	0,0	0,0	100	(109)
Trabajo doméstico no remunerado	29,6	23,5	5,6	2,6	34,7	3,6	0,5	0,0	100	(196)
<b>Clase social</b>										
Clase alta/media-alta	27,4	36,7	11,1	5,7	18,1	0,9	0,0	0,2	100	(442)
Nuevas clases medias	27,7	30,8	7,8	4,9	27,6	0,7	0,2	0,2	100	(548)
Viejas clases medias	27,6	21,8	6,8	5,2	34,4	4,2	0,0	0,0	100	(308)
Obreros/as cualificados/as	33,3	21,8	6,4	4,2	29,2	4,9	0,1	0,0	100	(783)
Obreros/as no cualificados/as	27,0	25,4	5,6	6,0	30,7	5,3	0,0	0,0	100	(319)

Fuente: CIS, Barómetro de febrero 2015, estudio 3.052.

\* Los/as entrevistadores/as no ofrecen las opciones de respuesta "NO LEER", pero las registran cuando son mencionadas espontáneamente por las personas entrevistadas.

**Tabla F12. Frecuencia en la práctica de ejercicio físico**

¿Con qué frecuencia hace Ud. ejercicio físico para mantenerse en forma durante al menos 20 o 30 minutos?

	Diariamente	Varias veces a la semana	Una vez a la semana	Varias veces al mes	Nunca o casi nunca	(NO LEER)* No puede por edad, incapacidad o enfermedad	N.S.	N.C.	Total	(n)
<b>Total</b>	29,3	27,0	7,4	5,2	27,7	3,2	0,1	0,1	100	(2.476)
<b>Ideología</b>										
Izquierda 1-2	31,4	32,6	8,1	4,3	22,5	1,2	0,0	0,0	100	(258)
3-4	28,4	27,9	8,8	5,4	26,5	2,6	0,0	0,3	100	(682)
5	28,5	27,6	8,3	5,1	27,8	2,8	0,0	0,0	100	(533)
6	31,8	26,1	8,5	6,3	25,0	2,3	0,0	0,0	100	(176)
7-8	25,8	28,8	4,0	7,1	30,8	3,0	0,5	0,0	100	(198)
Derecha 9-10	26,1	30,4	4,3	6,5	28,3	4,3	0,0	0,0	100	(46)
N.S.	28,6	21,4	6,3	4,5	33,1	6,0	0,0	0,0	100	(332)
N.C.	33,9	23,5	5,2	4,0	28,3	4,8	0,4	0,0	100	(251)
<b>Recuerdo de voto</b>										
PP	29,5	27,0	3,6	5,2	29,7	4,8	0,2	0,0	100	(478)
PSOE	31,5	25,4	8,1	4,0	28,0	2,8	0,0	0,2	100	(496)
IU/ICV	26,3	30,4	8,8	5,3	27,5	1,2	0,0	0,6	100	(171)
UPyD	21,9	42,2	6,3	9,4	18,8	1,6	0,0	0,0	100	(64)
CiU	22,8	35,1	8,8	7,0	24,6	1,8	0,0	0,0	100	(57)
Otros partidos	30,3	31,9	11,2	3,2	22,3	1,1	0,0	0,0	100	(188)
No tenía edad	30,4	34,3	9,8	5,9	19,6	0,0	0,0	0,0	100	(102)
En blanco	30,9	29,1	5,5	7,3	27,3	0,0	0,0	0,0	100	(55)
No votó	27,0	26,2	7,4	4,0	31,3	3,8	0,2	0,0	100	(470)
No recuerda	30,5	16,3	9,2	9,2	29,1	5,7	0,0	0,0	100	(141)
N.C.	32,3	22,4	8,3	6,3	26,4	4,3	0,0	0,0	100	(254)
<b>Religión</b>										
Creyente practicante	34,4	25,4	6,6	3,1	25,0	5,1	0,4	0,0	100	(256)
Creyente no practicante	29,4	24,5	6,9	4,9	30,3	3,8	0,1	0,0	100	(1.516)
Ateo/a, no creyente	26,4	33,2	9,1	6,3	23,5	1,2	0,0	0,3	100	(651)
N.C.	37,7	28,3	5,7	7,5	18,9	1,9	0,0	0,0	100	(53)
<b>Hábitat</b>										
Pueblo o ciudad pequeña	30,8	24,1	6,7	5,2	28,9	4,4	0,0	0,0	100	(523)
Ciudad mediana	29,1	27,4	6,2	4,6	29,3	3,3	0,0	0,1	100	(956)
Ciudad grande	30,1	26,7	7,9	6,6	26,4	2,0	0,1	0,1	100	(738)
Gran núcleo urbano	25,1	32,0	12,4	3,1	23,2	3,9	0,4	0,0	100	(259)

Fuente: CIS, Barómetro de febrero 2015, estudio 3.052.

\* Los/as entrevistadores/as no ofrecen las opciones de respuesta "NO LEER", pero las registran cuando son mencionadas espontáneamente por las personas entrevistadas.

**Tabla F13. Frecuencia de diversos síntomas físicos y anímicos relacionados con la salud (últimas cuatro semanas)**

En las últimas cuatro semanas, ¿con qué frecuencia: muy a menudo, a menudo, algunas veces, rara vez o nunca...?

	Muy a menudo	A menudo	Algunas veces	Rara vez	Nunca	N.S.	N.C.	(n)
Ha tenido dificultades en su trabajo o en la realización de tareas domésticas por razones de salud	4,3	5,4	11,4	13,2	64,9	0,4	0,4	(2.476)
Ha tenido algún achaque o le ha dolido algo	6,4	9,9	20,9	15,8	47,0	0,0	0,0	(2.476)
Se ha sentido desdichado/a o deprimido/a	3,6	6,3	16,0	12,4	61,6	0,0	0,1	(2.476)
Ha perdido la confianza en sí mismo/a	2,0	3,2	10,1	11,1	73,3	0,2	0,1	(2.476)
Ha sentido que no podía superar sus problemas	2,5	4,4	11,2	11,6	70,0	0,2	0,0	(2.476)

Fuente: CIS, Barómetro de febrero 2015, estudio 3.052.

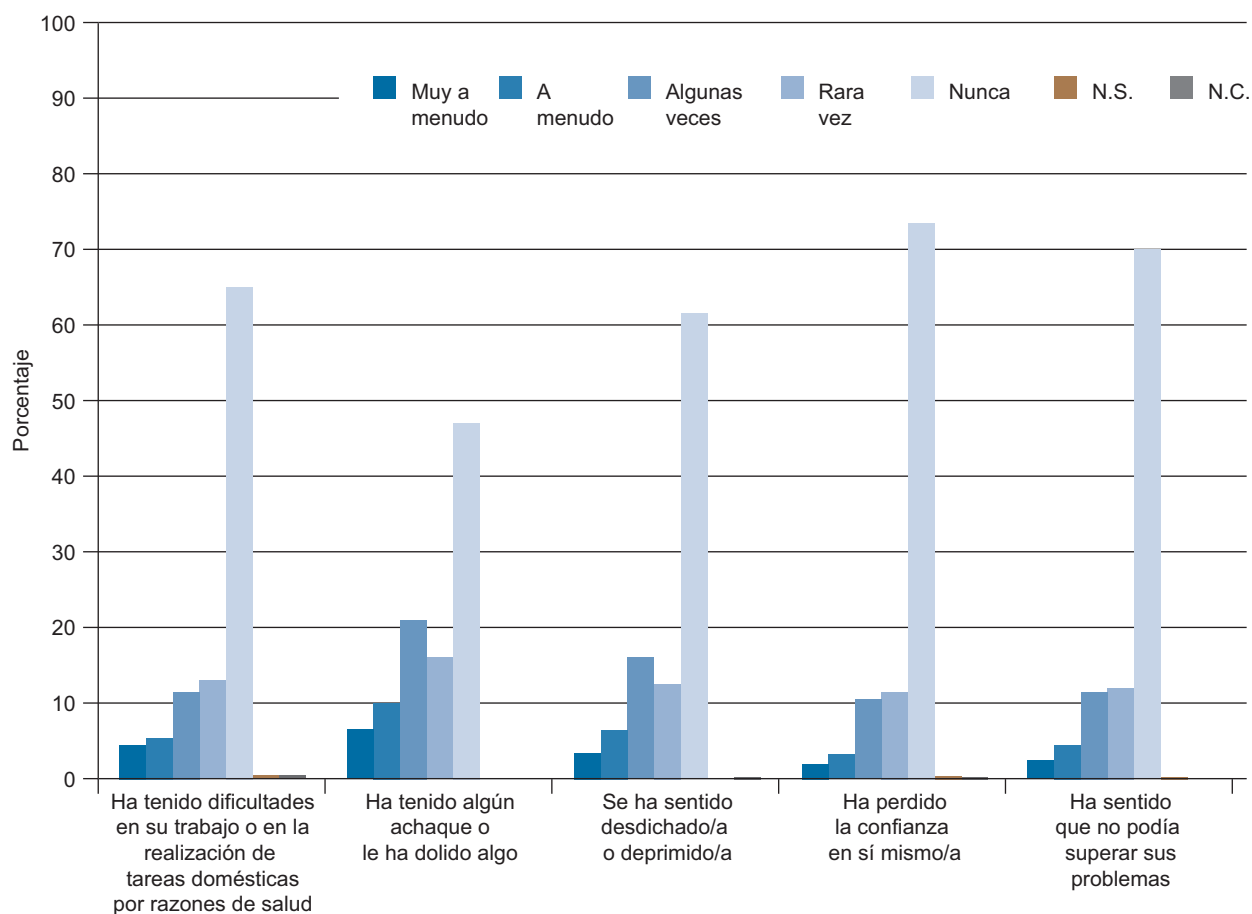

Frecuencia de diversos síntomas físicos y anímicos relacionados con la salud (últimas cuatro semanas)

**Tabla F14. Frecuencia de diversos síntomas físicos y anímicos relacionados con la salud (últimas cuatro semanas)**

En las últimas cuatro semanas, ¿con qué frecuencia: muy a menudo, a menudo, algunas veces, rara vez o nunca...?

HA TENIDO DIFICULTADES EN SU TRABAJO O EN LA REALIZACIÓN DE TAREAS DOMÉSTICAS POR RAZONES DE SALUD									
	Muy a menudo	A menudo	Algunas veces	Rara vez	Nunca	N.S.	N.C.	Total	(n)
<b>Total</b>	4,3	5,4	11,4	13,2	64,9	0,4	0,4	100	(2.476)
<b>Sexo</b>									
Hombre	2,9	3,9	8,8	11,9	71,9	0,3	0,2	100	(1.217)
Mujer	5,6	6,8	13,9	14,5	58,2	0,5	0,5	100	(1.259)
<b>Edad</b>									
Hasta 24 años	1,0	0,5	9,9	11,8	76,4	0,5	0,0	100	(203)
De 25 a 34	1,6	2,6	9,1	13,0	73,5	0,0	0,2	100	(430)
De 35 a 44	3,9	4,4	9,3	12,8	69,2	0,2	0,2	100	(517)
De 45 a 54	4,2	6,6	10,1	14,3	64,3	0,2	0,2	100	(454)
De 55 a 64	6,2	5,9	10,1	12,8	64,1	0,6	0,3	100	(337)
65 años o más	6,9	9,0	17,8	13,8	50,7	0,9	0,9	100	(535)
<b>Estado civil</b>									
Casado/a	4,3	6,1	10,8	14,0	64,0	0,4	0,4	100	(1.358)
Soltero/a	2,0	2,1	9,6	12,5	73,3	0,3	0,3	100	(769)
Viudo/a	9,8	11,0	24,3	9,8	42,8	1,2	1,2	100	(173)
Separado/a	9,2	9,2	10,8	18,5	52,3	0,0	0,0	100	(65)
Divorciado/a	9,1	8,2	10,9	10,9	60,9	0,0	0,0	100	(110)
<b>Educación</b>									
Primaria o menos	6,2	9,6	17,1	12,2	53,4	0,6	1,0	100	(502)
Secundaria inicial	3,2	3,7	11,2	14,1	67,2	0,5	0,2	100	(652)
FP de grado medio	5,0	3,5	10,9	13,9	66,2	0,0	0,5	100	(201)
Secundaria superior	4,1	6,3	9,4	11,6	68,4	0,3	0,0	100	(320)
FP de grado superior	3,7	3,7	7,4	15,2	69,3	0,4	0,4	100	(244)
Universidad	2,3	3,1	8,1	12,5	73,5	0,4	0,0	100	(480)
<b>Situación laboral</b>									
Ocupados/as	3,3	2,9	8,4	13,4	71,8	0,1	0,0	100	(986)
Parados/as	2,7	5,3	11,0	11,3	69,1	0,2	0,5	100	(602)
Jubilados/as o pensionistas	7,4	8,5	15,7	12,8	54,2	0,7	0,7	100	(578)
Estudiantes	1,8	0,9	9,2	17,4	69,7	0,9	0,0	100	(109)
Trabajo doméstico no remunerado	6,1	10,7	15,8	17,9	46,9	1,5	1,0	100	(196)
<b>Clase social</b>									
Clase alta/media-alta	3,6	3,4	8,4	13,6	69,9	0,9	0,2	100	(442)
Nuevas clases medias	4,0	5,5	8,4	13,7	67,3	0,4	0,7	100	(548)
Viejas clases medias	4,9	7,1	12,0	13,0	62,3	0,3	0,3	100	(308)
Obreros/as cualificados/as	4,0	5,9	14,4	12,1	63,0	0,3	0,4	100	(783)
Obreros/as no cualificados/as	5,3	5,0	11,6	13,5	64,3	0,3	0,0	100	(319)

Fuente: CIS, Barómetro de febrero 2015, estudio 3.052.

**Tabla F14. Frecuencia de diversos síntomas físicos y anímicos relacionados con la salud (últimas cuatro semanas) (cont.)**

En las últimas cuatro semanas, ¿con qué frecuencia: muy a menudo, a menudo, algunas veces, rara vez o nunca...?

	HA TENIDO ALGÚN ACHAQUE O LE HA DOLIDO ALGO							Total	(n)
	Muy a menudo	A menudo	Algunas veces	Rara vez	Nunca	N.S.	N.C.		
<b>Total</b>	6,4	9,9	20,9	15,8	47,0	0,0	0,0	100	(2.476)
<b>Sexo</b>									
Hombre	4,5	7,4	18,7	15,4	54,0	0,0	0,0	100	(1.217)
Mujer	8,3	12,2	23,0	16,3	40,2	0,0	0,0	100	(1.259)
<b>Edad</b>									
Hasta 24 años	1,5	5,4	13,8	13,8	65,5	0,0	0,0	100	(203)
De 25 a 34	2,8	5,8	21,2	14,7	55,6	0,0	0,0	100	(430)
De 35 a 44	6,0	7,0	17,8	15,7	53,6	0,0	0,0	100	(517)
De 45 a 54	5,7	10,6	21,4	19,2	43,2	0,0	0,0	100	(454)
De 55 a 64	7,1	11,6	21,1	15,7	44,5	0,0	0,0	100	(337)
65 años o más	11,8	15,9	26,0	15,0	31,4	0,0	0,0	100	(535)
<b>Estado civil</b>									
Casado/a	6,4	11,3	21,6	16,7	44,0	0,0	0,0	100	(1.358)
Soltero/a	3,1	5,2	19,0	15,5	57,2	0,0	0,0	100	(769)
Viudo/a	16,8	16,8	26,0	11,6	28,9	0,0	0,0	100	(173)
Separado/a	9,2	15,4	18,5	18,5	38,5	0,0	0,0	100	(65)
Divorciado/a	11,8	10,9	18,2	12,7	46,4	0,0	0,0	100	(110)
<b>Educación</b>									
Primaria o menos	10,0	15,7	25,1	13,9	35,3	0,0	0,0	100	(502)
Secundaria inicial	5,7	8,3	21,3	13,8	50,9	0,0	0,0	100	(652)
FP de grado medio	8,0	10,4	18,4	13,4	49,8	0,0	0,0	100	(201)
Secundaria superior	4,7	8,8	18,1	15,6	52,8	0,0	0,0	100	(320)
FP de grado superior	6,1	6,6	18,4	20,5	48,4	0,0	0,0	100	(244)
Universidad	3,5	6,5	20,6	17,5	51,9	0,0	0,0	100	(480)
<b>Situación laboral</b>									
Ocupados/as	4,7	7,2	18,5	15,5	54,2	0,0	0,0	100	(986)
Parados/as	3,8	9,1	19,8	15,3	52,0	0,0	0,0	100	(602)
Jubilados/as o pensionistas	12,3	13,5	24,9	14,9	34,4	0,0	0,0	100	(578)
Estudiantes	2,8	3,7	17,4	20,2	56,0	0,0	0,0	100	(109)
Trabajo doméstico no remunerado	8,2	17,9	27,0	19,4	27,6	0,0	0,0	100	(196)
<b>Clase social</b>									
Clase alta/media-alta	3,8	7,9	21,7	15,8	50,7	0,0	0,0	100	(442)
Nuevas clases medias	6,4	8,8	19,9	16,2	48,7	0,0	0,0	100	(548)
Viejas clases medias	7,1	13,0	22,7	15,3	41,9	0,0	0,0	100	(308)
Obreros/as cualificados/as	6,5	10,0	21,1	15,8	46,6	0,0	0,0	100	(783)
Obreros/as no cualificados/as	8,5	11,3	19,1	13,2	48,0	0,0	0,0	100	(319)

Fuente: CIS, Barómetro de febrero 2015, estudio 3.052.

**Tabla F14. Frecuencia de diversos síntomas físicos y anímicos relacionados con la salud (últimas cuatro semanas) (cont.)**

En las últimas cuatro semanas, ¿con qué frecuencia: muy a menudo, a menudo, algunas veces, rara vez o nunca...?

	SE HA SENTIDO DESDICHADO/A O DEPRIMIDO/A							Total	(n)
	Muy a menudo	A menudo	Algunas veces	Rara vez	Nunca	N.S.	N.C.		
<b>Total</b>	3,6	6,3	16,0	12,4	61,6	0,0	0,1	100	(2.476)
<b>Sexo</b>									
Hombre	2,2	4,4	13,0	12,6	67,8	0,0	0,1	100	(1.217)
Mujer	5,0	8,2	18,8	12,2	55,7	0,1	0,1	100	(1.259)
<b>Edad</b>									
Hasta 24 años	1,5	4,4	16,7	10,3	66,5	0,0	0,5	100	(203)
De 25 a 34	2,3	4,7	14,7	10,7	67,4	0,2	0,0	100	(430)
De 35 a 44	3,1	6,0	13,7	10,3	66,7	0,0	0,2	100	(517)
De 45 a 54	5,1	6,4	19,6	12,6	56,4	0,0	0,0	100	(454)
De 55 a 64	3,9	8,3	14,5	13,6	59,6	0,0	0,0	100	(337)
65 años o más	4,7	7,3	16,6	15,5	55,9	0,0	0,0	100	(535)
<b>Estado civil</b>									
Casado/a	2,9	5,7	13,8	13,0	64,5	0,1	0,0	100	(1.358)
Soltero/a	2,3	5,2	16,4	10,7	65,1	0,0	0,3	100	(769)
Viudo/a	9,8	13,3	24,9	13,9	38,2	0,0	0,0	100	(173)
Separado/a	6,2	13,8	23,1	10,8	46,2	0,0	0,0	100	(65)
Divorciado/a	10,9	6,4	20,9	13,6	48,2	0,0	0,0	100	(110)
<b>Educación</b>									
Primaria o menos	6,0	8,6	19,1	14,1	52,2	0,0	0,0	100	(502)
Secundaria inicial	4,1	7,4	16,9	11,8	59,7	0,2	0,0	100	(652)
FP de grado medio	3,5	5,5	18,4	10,4	61,7	0,0	0,5	100	(201)
Secundaria superior	2,2	4,7	14,4	10,0	68,8	0,0	0,0	100	(320)
FP de grado superior	2,9	5,7	13,1	13,9	64,3	0,0	0,0	100	(244)
Universidad	1,5	2,7	12,5	12,5	70,6	0,0	0,2	100	(480)
<b>Situación laboral</b>									
Ocupados/as	1,8	4,0	10,6	11,8	71,7	0,0	0,1	100	(986)
Parados/as	5,0	8,1	24,1	10,6	52,0	0,2	0,0	100	(602)
Jubilados/as o pensionistas	4,8	8,1	15,6	14,7	56,7	0,0	0,0	100	(578)
Estudiantes	1,8	3,7	18,3	11,9	63,3	0,0	0,9	100	(109)
Trabajo doméstico no remunerado	6,1	8,2	17,3	13,3	55,1	0,0	0,0	100	(196)
<b>Clase social</b>									
Clase alta/media-alta	2,0	2,3	12,2	14,0	69,5	0,0	0,0	100	(442)
Nuevas clases medias	3,5	6,6	14,1	13,1	62,6	0,2	0,0	100	(548)
Viejas clases medias	1,9	5,5	17,2	13,6	61,7	0,0	0,0	100	(308)
Obreros/as cualificados/as	4,5	7,3	16,9	10,6	60,7	0,0	0,1	100	(783)
Obreros/as no cualificados/as	6,3	9,4	20,1	11,0	53,0	0,0	0,3	100	(319)

Fuente: CIS, Barómetro de febrero 2015, estudio 3.052.

**Tabla F14. Frecuencia de diversos síntomas físicos y anímicos relacionados con la salud (últimas cuatro semanas) (cont.)**

En las últimas cuatro semanas, ¿con qué frecuencia: muy a menudo, a menudo, algunas veces, rara vez o nunca...?

	HA PERDIDO LA CONFIANZA EN SÍ MISMO/A							Total	(n)
	Muy a menudo	A menudo	Algunas veces	Rara vez	Nunca	N.S.	N.C.		
<b>Total</b>	2,0	3,2	10,1	11,1	73,3	0,2	0,1	100	(2.476)
<b>Sexo</b>									
Hombre	1,4	2,7	8,4	10,2	77,1	0,1	0,2	100	(1.217)
Mujer	2,5	3,7	11,8	12,1	69,6	0,3	0,0	100	(1.259)
<b>Edad</b>									
Hasta 24 años	1,5	3,0	13,3	10,8	71,4	0,0	0,0	100	(203)
De 25 a 34	1,4	2,8	11,4	9,8	74,4	0,2	0,0	100	(430)
De 35 a 44	2,1	2,9	7,9	8,9	78,1	0,0	0,0	100	(517)
De 45 a 54	2,2	3,1	9,9	13,9	70,5	0,2	0,2	100	(454)
De 55 a 64	1,8	4,5	11,6	8,9	73,0	0,0	0,3	100	(337)
65 años o más	2,4	3,4	9,2	13,6	70,8	0,6	0,0	100	(535)
<b>Estado civil</b>									
Casado/a	1,1	3,2	7,7	10,7	77,0	0,2	0,1	100	(1.358)
Soltero/a	1,8	2,7	11,4	11,6	72,4	0,0	0,0	100	(769)
Viudo/a	5,8	6,9	15,6	10,4	60,1	1,2	0,0	100	(173)
Separado/a	4,6	3,1	21,5	16,9	53,8	0,0	0,0	100	(65)
Divorciado/a	6,4	1,8	14,5	10,9	66,4	0,0	0,0	100	(110)
<b>Educación</b>									
Primaria o menos	3,2	4,0	11,0	14,3	66,7	0,4	0,4	100	(502)
Secundaria inicial	1,8	4,4	11,0	9,8	72,5	0,3	0,0	100	(652)
FP de grado medio	1,5	3,5	10,4	10,9	73,6	0,0	0,0	100	(201)
Secundaria superior	0,9	1,3	12,8	8,4	76,6	0,0	0,0	100	(320)
FP de grado superior	2,9	1,6	8,2	11,9	75,4	0,0	0,0	100	(244)
Universidad	1,0	2,1	6,0	11,5	79,4	0,0	0,0	100	(480)
<b>Situación laboral</b>									
Ocupados/as	1,1	1,7	5,1	10,3	81,6	0,1	0,0	100	(986)
Parados/as	3,3	4,2	17,4	10,5	64,3	0,2	0,2	100	(602)
Jubilados/as o pensionistas	2,6	4,3	10,2	12,6	69,9	0,3	0,0	100	(578)
Estudiantes	0,9	2,8	19,3	11,0	66,1	0,0	0,0	100	(109)
Trabajo doméstico no remunerado	1,0	5,1	7,7	12,2	73,5	0,5	0,0	100	(196)
<b>Clase social</b>									
Clase alta/media-alta	1,1	1,1	7,9	11,5	78,3	0,0	0,0	100	(442)
Nuevas clases medias	2,0	3,3	8,0	10,4	76,1	0,2	0,0	100	(548)
Viejas clases medias	1,3	1,9	12,7	11,0	73,1	0,0	0,0	100	(308)
Obreros/as cualificados/as	2,3	4,7	11,1	10,3	70,9	0,4	0,3	100	(783)
Obreros/as no cualificados/as	2,8	3,8	11,6	12,9	68,7	0,3	0,0	100	(319)

Fuente: CIS, Barómetro de febrero 2015, estudio 3.052.

**Tabla F14. Frecuencia de diversos síntomas físicos y anímicos relacionados con la salud (últimas cuatro semanas) (cont.)**

En las últimas cuatro semanas, ¿con qué frecuencia: muy a menudo, a menudo, algunas veces, rara vez o nunca...?

HA SENTIDO QUE NO PODÍA SUPERAR SUS PROBLEMAS									
	Muy a menudo	A menudo	Algunas veces	Rara vez	Nunca	N.S.	N.C.	Total	(n)
<b>Total</b>	2,5	4,4	11,2	11,6	70,0	0,2	0,0	100	(2.476)
<b>Sexo</b>									
Hombre	1,8	3,5	9,3	10,5	74,7	0,2	0,0	100	(1.217)
Mujer	3,1	5,3	13,1	12,6	65,4	0,3	0,1	100	(1.259)
<b>Edad</b>									
Hasta 24 años	1,5	3,4	14,3	10,8	69,5	0,0	0,5	100	(203)
De 25 a 34	1,9	5,1	12,1	9,1	71,9	0,0	0,0	100	(430)
De 35 a 44	3,1	3,3	9,7	9,5	74,5	0,0	0,0	100	(517)
De 45 a 54	2,6	5,5	10,8	13,7	67,2	0,2	0,0	100	(454)
De 55 a 64	3,0	4,5	10,1	11,6	70,6	0,3	0,0	100	(337)
65 años o más	2,2	4,5	12,0	14,2	66,4	0,7	0,0	100	(535)
<b>Estado civil</b>									
Casado/a	1,5	4,0	9,7	12,0	72,5	0,4	0,0	100	(1.358)
Soltero/a	2,2	4,0	12,2	10,3	71,1	0,0	0,1	100	(769)
Viudo/a	6,4	7,5	15,6	16,2	53,8	0,6	0,0	100	(173)
Separado/a	7,7	10,8	20,0	6,2	55,4	0,0	0,0	100	(65)
Divorciado/a	7,3	4,5	10,9	10,9	66,4	0,0	0,0	100	(110)
<b>Educación</b>									
Primaria o menos	4,4	4,8	15,1	15,1	59,8	0,8	0,0	100	(502)
Secundaria inicial	2,0	6,1	12,6	10,3	68,6	0,3	0,2	100	(652)
FP de grado medio	2,0	5,5	10,4	9,5	72,6	0,0	0,0	100	(201)
Secundaria superior	1,9	2,5	11,9	10,6	73,1	0,0	0,0	100	(320)
FP de grado superior	2,0	3,3	8,6	13,5	72,5	0,0	0,0	100	(244)
Universidad	1,7	2,5	5,2	10,2	80,4	0,0	0,0	100	(480)
<b>Situación laboral</b>									
Ocupados/as	1,4	2,6	7,2	8,6	79,9	0,2	0,0	100	(986)
Parados/as	3,8	6,8	17,3	11,3	60,8	0,0	0,0	100	(602)
Jubilados/as o pensionistas	2,6	5,2	12,1	14,2	65,4	0,5	0,0	100	(578)
Estudiantes	1,8	2,8	14,7	17,4	62,4	0,0	0,9	100	(109)
Trabajo doméstico no remunerado	3,6	5,1	8,7	16,8	65,3	0,5	0,0	100	(196)
<b>Clase social</b>									
Clase alta/media-alta	2,0	2,0	6,3	8,8	80,8	0,0	0,0	100	(442)
Nuevas clases medias	2,4	4,2	10,2	11,3	71,7	0,2	0,0	100	(548)
Viejas clases medias	1,3	3,2	12,0	14,3	69,2	0,0	0,0	100	(308)
Obreros/as cualificados/as	2,8	5,4	13,0	12,8	65,5	0,4	0,1	100	(783)
Obreros/as no cualificados/as	3,4	7,2	15,0	10,0	63,6	0,6	0,0	100	(319)

Fuente: CIS, Barómetro de febrero 2015, estudio 3.052.



**Tabla F15. Frecuencia de diversos síntomas físicos y anímicos relacionados con la salud (últimas cuatro semanas)**

En las últimas cuatro semanas, ¿con qué frecuencia: muy a menudo, a menudo, algunas veces, rara vez o nunca...?

HA TENIDO DIFICULTADES EN SU TRABAJO O EN LA REALIZACIÓN DE TAREAS DOMÉSTICAS POR RAZONES DE SALUD									
	Muy a menudo	A menudo	Algunas veces	Rara vez	Nunca	N.S.	N.C.	Total	(n)
<b>Total</b>	4,3	5,4	11,4	13,2	64,9	0,4	0,4	100	(2.476)
<b>Ideología</b>									
Izquierda 1-2	6,2	3,1	10,5	14,0	66,3	0,0	0,0	100	(258)
3-4	4,3	4,1	11,0	12,8	66,7	0,7	0,4	100	(682)
5	4,1	5,4	11,1	14,8	64,2	0,0	0,4	100	(533)
6	3,4	3,4	15,3	10,8	65,9	1,1	0,0	100	(176)
7-8	2,0	6,6	9,6	17,7	63,6	0,0	0,5	100	(198)
Derecha 9-10	6,5	6,5	6,5	10,9	69,6	0,0	0,0	100	(46)
N.S.	4,2	7,8	12,0	12,3	62,7	0,6	0,3	100	(332)
N.C.	4,8	8,0	12,7	10,4	62,9	0,4	0,8	100	(251)
<b>Recuerdo de voto</b>									
PP	3,6	4,8	11,3	13,6	65,9	0,4	0,4	100	(478)
PSOE	4,2	4,6	10,7	14,9	64,7	0,4	0,4	100	(496)
IU/ICV	4,1	3,5	10,5	15,8	65,5	0,6	0,0	100	(171)
UPyD	3,1	4,7	9,4	9,4	71,9	1,6	0,0	100	(64)
CiU	7,0	1,8	7,0	10,5	70,2	1,8	1,8	100	(57)
Otros partidos	6,4	7,4	11,2	13,3	61,7	0,0	0,0	100	(188)
No tenía edad	2,0	1,0	10,8	14,7	70,6	1,0	0,0	100	(102)
En blanco	5,5	5,5	12,7	14,5	61,8	0,0	0,0	100	(55)
No votó	4,3	7,7	12,8	9,6	65,1	0,2	0,4	100	(470)
No recuerda	5,0	5,7	13,5	15,6	59,6	0,7	0,0	100	(141)
N.C.	4,3	5,9	11,4	13,8	63,8	0,0	0,8	100	(254)
<b>Religión</b>									
Creyente practicante	6,3	5,9	14,8	14,1	56,6	0,8	1,6	100	(256)
Creyente no practicante	4,5	5,7	11,7	13,5	64,1	0,4	0,1	100	(1.516)
Ateo/a, no creyente	3,1	4,0	9,5	11,8	71,0	0,2	0,5	100	(651)
N.C.	3,8	11,3	7,5	18,9	56,6	1,9	0,0	100	(53)
<b>Hábitat</b>									
Pueblo o ciudad pequeña	3,8	5,5	9,8	10,3	69,8	0,6	0,2	100	(523)
Ciudad mediana	4,1	5,0	11,3	14,2	64,9	0,2	0,3	100	(956)
Ciudad grande	4,9	4,9	12,3	14,1	62,6	0,7	0,5	100	(738)
Gran núcleo urbano	4,2	7,7	12,4	13,1	62,2	0,0	0,4	100	(259)

Fuente: CIS, Barómetro de febrero 2015, estudio 3.052.

**Tabla F15. Frecuencia de diversos síntomas físicos y anímicos relacionados con la salud (últimas cuatro semanas) (cont.)**

En las últimas cuatro semanas, ¿con qué frecuencia: muy a menudo, a menudo, algunas veces, rara vez o nunca...?

HA TENIDO ALGÚN ACHAQUE O LE HA DOLIDO ALGO									
	Muy a menudo	A menudo	Algunas veces	Rara vez	Nunca	N.S.	N.C.	Total	(n)
<b>Total</b>	6,4	9,9	20,9	15,8	47,0	0,0	0,0	100	(2.476)
<b>Ideología</b>									
Izquierda 1-2	7,8	10,1	20,2	17,4	44,6	0,0	0,0	100	(258)
3-4	6,6	8,4	20,5	16,1	48,4	0,0	0,0	100	(682)
5	5,8	9,8	21,4	16,9	46,2	0,0	0,0	100	(533)
6	3,4	7,4	24,4	15,9	48,9	0,0	0,0	100	(176)
7-8	5,1	9,1	24,7	16,2	44,9	0,0	0,0	100	(198)
Derecha 9-10	8,7	10,9	15,2	13,0	52,2	0,0	0,0	100	(46)
N.S.	5,4	14,8	16,6	16,0	47,3	0,0	0,0	100	(332)
N.C.	10,0	9,6	23,1	11,2	46,2	0,0	0,0	100	(251)
<b>Recuerdo de voto</b>									
PP	6,3	9,4	23,4	16,5	44,4	0,0	0,0	100	(478)
PSOE	6,3	9,5	21,6	16,1	46,6	0,0	0,0	100	(496)
IU/ICV	7,0	11,1	15,2	21,6	45,0	0,0	0,0	100	(171)
UPyD	4,7	7,8	21,9	17,2	48,4	0,0	0,0	100	(64)
CiU	7,0	7,0	15,8	10,5	59,6	0,0	0,0	100	(57)
Otros partidos	8,5	9,0	21,8	15,4	45,2	0,0	0,0	100	(188)
No tenía edad	2,9	8,8	14,7	19,6	53,9	0,0	0,0	100	(102)
En blanco	7,3	10,9	20,0	16,4	45,5	0,0	0,0	100	(55)
No votó	6,4	11,5	21,7	11,5	48,9	0,0	0,0	100	(470)
No recuerda	6,4	12,1	17,7	17,0	46,8	0,0	0,0	100	(141)
N.C.	6,7	8,3	22,0	16,9	46,1	0,0	0,0	100	(254)
<b>Religión</b>									
Creyente practicante	8,2	10,9	31,3	12,9	36,7	0,0	0,0	100	(256)
Creyente no practicante	6,7	9,9	19,4	16,4	47,7	0,0	0,0	100	(1.516)
Ateo/a, no creyente	5,2	8,6	20,9	15,7	49,6	0,0	0,0	100	(651)
N.C.	5,7	18,9	15,1	17,0	43,4	0,0	0,0	100	(53)
<b>Hábitat</b>									
Pueblo o ciudad pequeña	5,9	9,9	18,0	14,3	51,8	0,0	0,0	100	(523)
Ciudad mediana	6,0	9,3	20,2	15,5	49,1	0,0	0,0	100	(956)
Ciudad grande	7,0	9,8	22,6	17,5	43,1	0,0	0,0	100	(738)
Gran núcleo urbano	7,3	12,0	24,7	15,4	40,5	0,0	0,0	100	(259)

Fuente: CIS, Barómetro de febrero 2015, estudio 3.052.

**Tabla F15. Frecuencia de diversos síntomas físicos y anímicos relacionados con la salud (últimas cuatro semanas) (cont.)**

En las últimas cuatro semanas, ¿con qué frecuencia: muy a menudo, a menudo, algunas veces, rara vez o nunca...?

	SE HA SENTIDO DESDICHADO/A O DEPRIMIDO/A							Total	(n)
	Muy a menudo	A menudo	Algunas veces	Rara vez	Nunca	N.S.	N.C.		
<b>Total</b>	3,6	6,3	16,0	12,4	61,6	0,0	0,1	100	(2.476)
<b>Ideología</b>									
Izquierda 1-2	5,4	6,2	19,4	13,2	55,8	0,0	0,0	100	(258)
3-4	3,1	6,5	14,5	11,0	64,7	0,0	0,3	100	(682)
5	3,4	4,9	14,8	15,6	61,4	0,0	0,0	100	(533)
6	2,8	2,8	14,8	13,6	65,9	0,0	0,0	100	(176)
7-8	2,0	5,1	18,2	11,1	63,6	0,0	0,0	100	(198)
Derecha 9-10	8,7	4,3	13,0	6,5	67,4	0,0	0,0	100	(46)
N.S.	4,2	9,9	16,0	13,6	56,3	0,0	0,0	100	(332)
N.C.	4,0	8,0	18,3	8,0	61,4	0,4	0,0	100	(251)
<b>Recuerdo de voto</b>									
PP	3,1	5,2	15,3	13,4	63,0	0,0	0,0	100	(478)
PSOE	3,6	6,3	15,9	12,5	61,5	0,0	0,2	100	(496)
IU/ICV	5,3	4,1	14,6	13,5	62,6	0,0	0,0	100	(171)
UPyD	3,1	3,1	14,1	9,4	70,3	0,0	0,0	100	(64)
CiU	1,8	3,5	17,5	7,0	70,2	0,0	0,0	100	(57)
Otros partidos	3,7	5,3	17,6	12,2	61,2	0,0	0,0	100	(188)
No tenía edad	2,0	6,9	18,6	12,7	59,8	0,0	0,0	100	(102)
En blanco	3,6	5,5	18,2	10,9	61,8	0,0	0,0	100	(55)
No votó	4,5	9,1	16,6	10,2	59,1	0,2	0,2	100	(470)
No recuerda	3,5	8,5	15,6	16,3	56,0	0,0	0,0	100	(141)
N.C.	3,1	5,5	14,6	13,4	63,4	0,0	0,0	100	(254)
<b>Religión</b>									
Creyente practicante	4,7	6,6	19,9	14,5	53,9	0,4	0,0	100	(256)
Creyente no practicante	3,8	6,3	14,9	12,8	62,2	0,0	0,0	100	(1.516)
Ateo/a, no creyente	2,9	6,0	16,9	10,3	63,6	0,0	0,3	100	(651)
N.C.	1,9	9,4	15,1	15,1	58,5	0,0	0,0	100	(53)
<b>Hábitat</b>									
Pueblo o ciudad pequeña	3,1	6,3	12,4	10,1	67,9	0,2	0,0	100	(523)
Ciudad mediana	3,9	6,6	17,5	11,7	60,4	0,0	0,0	100	(956)
Ciudad grande	4,1	6,4	15,9	14,2	59,2	0,0	0,3	100	(738)
Gran núcleo urbano	2,7	5,0	17,8	13,9	60,6	0,0	0,0	100	(259)

Fuente: CIS, Barómetro de febrero 2015, estudio 3.052.

**Tabla F15. Frecuencia de diversos síntomas físicos y anímicos relacionados con la salud (últimas cuatro semanas) (cont.)**

En las últimas cuatro semanas, ¿con qué frecuencia: muy a menudo, a menudo, algunas veces, rara vez o nunca...?

	HA PERDIDO LA CONFIANZA EN SÍ MISMO/A							Total	(n)
	Muy a menudo	A menudo	Algunas veces	Rara vez	Nunca	N.S.	N.C.		
<b>Total</b>	2,0	3,2	10,1	11,1	73,3	0,2	0,1	100	(2.476)
<b>Ideología</b>									
Izquierda 1-2	3,1	2,7	10,9	13,2	70,2	0,0	0,0	100	(258)
3-4	1,9	3,2	10,3	10,0	74,5	0,0	0,1	100	(682)
5	1,1	3,8	10,1	12,8	72,2	0,0	0,0	100	(533)
6	1,1	1,1	8,5	10,2	78,4	0,6	0,0	100	(176)
7-8	1,5	2,0	10,1	11,1	75,3	0,0	0,0	100	(198)
Derecha 9-10	2,2	4,3	10,9	8,7	73,9	0,0	0,0	100	(46)
N.S.	2,4	4,8	10,8	10,8	69,9	0,9	0,3	100	(332)
N.C.	3,2	2,8	8,8	10,4	74,5	0,4	0,0	100	(251)
<b>Recuerdo de voto</b>									
PP	1,9	2,3	9,8	10,5	75,3	0,2	0,0	100	(478)
PSOE	1,2	3,4	10,7	10,7	73,8	0,0	0,2	100	(496)
IU/ICV	1,8	0,6	9,9	12,9	74,9	0,0	0,0	100	(171)
UPyD	1,6	3,1	1,6	9,4	84,4	0,0	0,0	100	(64)
CiU	3,5	1,8	8,8	8,8	77,2	0,0	0,0	100	(57)
Otros partidos	1,1	3,7	10,1	13,3	71,8	0,0	0,0	100	(188)
No tenía edad	2,0	2,9	18,6	12,7	63,7	0,0	0,0	100	(102)
En blanco	1,8	3,6	10,9	21,8	61,8	0,0	0,0	100	(55)
No votó	3,2	4,7	11,3	9,6	70,6	0,4	0,2	100	(470)
No recuerda	1,4	3,5	8,5	12,8	73,0	0,7	0,0	100	(141)
N.C.	2,4	3,5	7,1	10,6	76,0	0,4	0,0	100	(254)
<b>Religión</b>									
Creyente practicante	3,5	3,9	8,2	12,5	70,7	0,8	0,4	100	(256)
Creyente no practicante	1,9	3,1	9,8	11,5	73,5	0,2	0,0	100	(1.516)
Ateo/a, no creyente	1,7	3,1	11,4	9,8	73,9	0,0	0,2	100	(651)
N.C.	0,0	5,7	13,2	11,3	69,8	0,0	0,0	100	(53)
<b>Hábitat</b>									
Pueblo o ciudad pequeña	2,1	2,9	9,6	8,0	76,9	0,6	0,0	100	(523)
Ciudad mediana	1,7	3,7	10,6	12,4	71,4	0,0	0,2	100	(956)
Ciudad grande	2,6	3,1	10,4	11,7	72,1	0,1	0,0	100	(738)
Gran núcleo urbano	1,2	2,7	8,5	11,2	76,1	0,4	0,0	100	(259)

Fuente: CIS, Barómetro de febrero 2015, estudio 3.052.

**Tabla F15. Frecuencia de diversos síntomas físicos y anímicos relacionados con la salud (últimas cuatro semanas) (cont.)**

En las últimas cuatro semanas, ¿con qué frecuencia: muy a menudo, a menudo, algunas veces, rara vez o nunca...?

HA SENTIDO QUE NO PODÍA SUPERAR SUS PROBLEMAS									
	Muy a menudo	A menudo	Algunas veces	Rara vez	Nunca	N.S.	N.C.	Total	(n)
<b>Total</b>	2,5	4,4	11,2	11,6	70,0	0,2	0,0	100	(2.476)
<b>Ideología</b>									
Izquierda 1-2	3,1	5,4	12,0	8,5	70,9	0,0	0,0	100	(258)
3-4	2,3	4,3	12,0	10,0	71,4	0,0	0,0	100	(682)
5	1,5	4,9	9,9	15,8	67,9	0,0	0,0	100	(533)
6	2,8	1,1	8,5	13,1	73,3	1,1	0,0	100	(176)
7-8	1,5	2,5	11,6	10,6	73,7	0,0	0,0	100	(198)
Derecha 9-10	2,2	4,3	8,7	10,9	73,9	0,0	0,0	100	(46)
N.S.	3,6	5,1	13,3	10,5	66,0	1,2	0,3	100	(332)
N.C.	3,2	6,0	10,4	11,6	68,9	0,0	0,0	100	(251)
<b>Recuerdo de voto</b>									
PP	1,7	3,1	10,9	13,6	70,5	0,2	0,0	100	(478)
PSOE	2,0	3,6	11,1	10,5	72,6	0,2	0,0	100	(496)
IU/ICV	1,8	1,8	10,5	8,8	77,2	0,0	0,0	100	(171)
UPyD	1,6	0,0	6,3	9,4	82,8	0,0	0,0	100	(64)
CiU	5,3	0,0	10,5	10,5	73,7	0,0	0,0	100	(57)
Otros partidos	1,1	5,3	11,7	13,8	67,6	0,5	0,0	100	(188)
No tenía edad	2,9	3,9	17,6	11,8	62,7	0,0	1,0	100	(102)
En blanco	1,8	5,5	12,7	21,8	58,2	0,0	0,0	100	(55)
No votó	4,3	7,0	13,2	10,0	65,5	0,0	0,0	100	(470)
No recuerda	2,8	7,1	13,5	9,2	66,7	0,7	0,0	100	(141)
N.C.	2,4	5,5	5,9	13,0	72,4	0,8	0,0	100	(254)
<b>Religión</b>									
Creyente practicante	3,5	5,5	9,0	17,2	64,5	0,4	0,0	100	(256)
Creyente no practicante	2,4	4,4	11,8	12,0	69,1	0,3	0,1	100	(1.516)
Ateo/a, no creyente	2,5	4,1	11,5	7,8	74,0	0,0	0,0	100	(651)
N.C.	0,0	5,7	1,9	18,9	73,6	0,0	0,0	100	(53)
<b>Hábitat</b>									
Pueblo o ciudad pequeña	3,3	3,3	11,9	9,0	72,1	0,4	0,2	100	(523)
Ciudad mediana	1,7	5,0	12,3	11,5	69,2	0,2	0,0	100	(956)
Ciudad grande	3,1	5,0	8,5	13,4	69,8	0,1	0,0	100	(738)
Gran núcleo urbano	1,9	3,1	13,5	12,0	69,1	0,4	0,0	100	(259)

Fuente: CIS, Barómetro de febrero 2015, estudio 3.052.

**Tabla F16. Estado de salud en general**  
**En general, ¿diría Ud. que su salud es...?**

Muy buena	Buena	Regular	Mala	Muy mala	N.S.	N.C.	Total	(n)
13,0	58,4	23,7	4,2	0,7	0,0	0,0	100	(2.476)

Fuente: CIS, Barómetro de febrero 2015, estudio 3.052.

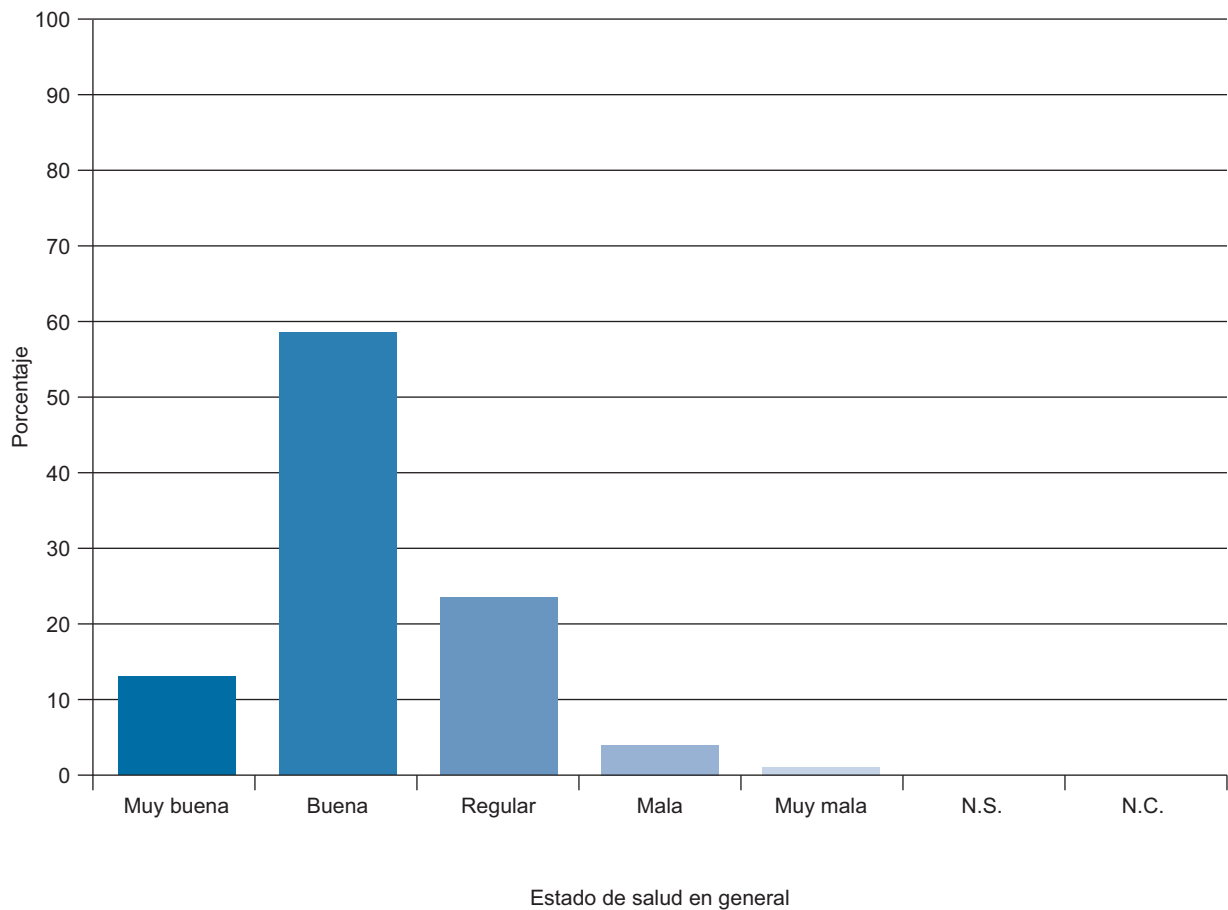

**Tabla F17. Estado de salud en general**  
En general, ¿diría Ud. que su salud es...?

	Muy buena	Buena	Regular	Mala	Muy mala	N.S.	N.C.	Total	(n)
<b>Total</b>	13,0	58,4	23,7	4,2	0,7	0,0	0,0	100	(2.476)
<b>Sexo</b>									
Hombre	13,2	61,8	21,7	2,9	0,4	0,0	0,0	100	(1.217)
Mujer	12,7	55,2	25,6	5,6	1,0	0,0	0,0	100	(1.259)
<b>Edad</b>									
Hasta 24 años	31,5	57,6	10,3	0,0	0,5	0,0	0,0	100	(203)
De 25 a 34	22,1	65,3	10,9	1,6	0,0	0,0	0,0	100	(430)
De 35 a 44	13,5	66,3	16,8	2,7	0,6	0,0	0,0	100	(517)
De 45 a 54	8,4	59,9	26,0	4,4	1,3	0,0	0,0	100	(454)
De 55 a 64	7,1	59,1	27,9	4,7	1,2	0,0	0,0	100	(337)
65 años o más	5,6	43,9	40,9	9,0	0,6	0,0	0,0	100	(535)
<b>Estado civil</b>									
Casado/a	9,9	59,3	25,8	4,3	0,7	0,0	0,0	100	(1.358)
Soltero/a	21,3	61,2	15,5	1,6	0,4	0,0	0,0	100	(769)
Viudo/a	3,5	41,0	41,6	12,7	1,2	0,0	0,0	100	(173)
Separado/a	10,8	53,8	26,2	7,7	1,5	0,0	0,0	100	(65)
Divorciado/a	8,2	58,2	25,5	6,4	1,8	0,0	0,0	100	(110)
<b>Educación</b>									
Primaria o menos	5,8	45,2	38,4	9,6	1,0	0,0	0,0	100	(502)
Secundaria inicial	12,9	58,3	25,2	2,6	1,1	0,0	0,0	100	(652)
FP de grado medio	12,4	61,2	21,9	3,5	1,0	0,0	0,0	100	(201)
Secundaria superior	18,4	63,1	14,4	4,1	0,0	0,0	0,0	100	(320)
FP de grado superior	10,7	70,5	15,6	2,9	0,4	0,0	0,0	100	(244)
Universidad	19,8	66,0	12,7	1,5	0,0	0,0	0,0	100	(480)
<b>Situación laboral</b>									
Ocupados/as	14,8	67,1	15,4	2,2	0,4	0,0	0,0	100	(986)
Parados/as	15,6	60,8	20,1	2,5	1,0	0,0	0,0	100	(602)
Jubilados/as o pensionistas	5,7	45,2	39,8	8,3	1,0	0,0	0,0	100	(578)
Estudiantes	30,3	58,7	11,0	0,0	0,0	0,0	0,0	100	(109)
Trabajo doméstico no remunerado	6,6	47,4	35,7	9,7	0,5	0,0	0,0	100	(196)
<b>Clase social</b>									
Clase alta/ media-alta	18,8	68,1	11,8	1,4	0,0	0,0	0,0	100	(442)
Nuevas clases medias	14,1	61,3	19,7	4,2	0,7	0,0	0,0	100	(548)
Viejas clases medias	9,1	54,5	31,5	4,2	0,6	0,0	0,0	100	(308)
Obreros/as cualificados/as	11,5	54,9	27,7	5,2	0,6	0,0	0,0	100	(783)
Obreros/as no cualificados/as	11,0	54,9	27,9	5,3	0,9	0,0	0,0	100	(319)

Fuente: CIS, Barómetro de febrero 2015, estudio 3.052.

**Tabla F18. Estado de salud en general**  
**En general, ¿diría Ud. que su salud es...?**

	Muy buena	Buena	Regular	Mala	Muy mala	N.S.	N.C.	Total	(n)
<b>Total</b>	13,0	58,4	23,7	4,2	0,7	0,0	0,0	100	(2.476)
<b>Ideología</b>									
Izquierda 1-2	15,1	58,5	21,7	3,5	1,2	0,0	0,0	100	(258)
3-4	11,7	61,4	22,9	3,4	0,6	0,0	0,0	100	(682)
5	12,0	58,2	24,6	4,5	0,8	0,0	0,0	100	(533)
6	11,9	67,0	18,2	2,3	0,6	0,0	0,0	100	(176)
7-8	13,6	54,5	25,3	6,6	0,0	0,0	0,0	100	(198)
Derecha 9-10	15,2	67,4	15,2	2,2	0,0	0,0	0,0	100	(46)
N.S.	12,7	53,6	28,0	5,4	0,3	0,0	0,0	100	(332)
N.C.	16,3	52,6	24,3	5,2	1,6	0,0	0,0	100	(251)
<b>Recuerdo de voto</b>									
PP	11,7	58,8	24,1	5,0	0,4	0,0	0,0	100	(478)
PSOE	9,9	58,5	27,6	3,4	0,6	0,0	0,0	100	(496)
IU/ICV	13,5	65,5	16,4	2,9	1,8	0,0	0,0	100	(171)
UPyD	18,8	62,5	17,2	1,6	0,0	0,0	0,0	100	(64)
CiU	1,8	66,7	29,8	1,8	0,0	0,0	0,0	100	(57)
Otros partidos	9,6	63,8	21,8	3,7	1,1	0,0	0,0	100	(188)
No tenía edad	31,4	55,9	11,8	0,0	1,0	0,0	0,0	100	(102)
En blanco	10,9	67,3	18,2	3,6	0,0	0,0	0,0	100	(55)
No votó	15,5	55,5	22,8	5,5	0,6	0,0	0,0	100	(470)
No recuerda	12,8	52,5	27,7	5,0	2,1	0,0	0,0	100	(141)
N.C.	13,0	53,9	27,2	5,9	0,0	0,0	0,0	100	(254)
<b>Religión</b>									
Creyente practicante	10,9	52,0	30,1	6,3	0,8	0,0	0,0	100	(256)
Creyente no practicante	11,2	57,5	26,1	4,6	0,6	0,0	0,0	100	(1.516)
Ateo/a, no creyente	17,1	63,1	16,4	2,6	0,8	0,0	0,0	100	(651)
N.C.	22,6	58,5	13,2	3,8	1,9	0,0	0,0	100	(53)
<b>Hábitat</b>									
Pueblo o ciudad pequeña	13,4	54,3	28,3	3,4	0,6	0,0	0,0	100	(523)
Ciudad mediana	12,7	60,9	21,4	4,4	0,6	0,0	0,0	100	(956)
Ciudad grande	13,6	57,5	24,1	4,3	0,5	0,0	0,0	100	(738)
Gran núcleo urbano	11,6	60,6	21,2	5,0	1,5	0,0	0,0	100	(259)

Fuente: CIS, Barómetro de febrero 2015, estudio 3.052.



## ► 4. IMPACTO DE LAS TIC\* EN LA VIDA FAMILIAR

---

\*Tecnologías de la Información y la Comunicación



**Tabla M1. Escala de acuerdo (0-10) con diferentes frases sobre la ciencia y la tecnología**  
 Dígame, por favor, su grado de acuerdo con cada una de las siguientes frases que le voy a leer, usando la escala de 0 a 10, donde el 0 significa que Ud. está totalmente en desacuerdo con la frase y el 10 que está totalmente de acuerdo.

	0-2 Totalmente en desacuerdo	3-4	5	6-7	8-10 Totalmente de acuerdo	N.S.	N.C.	Total	(n)
La ciencia y la tecnología son la máxima expresión de prosperidad en nuestra sociedad	4,3	5,7	11,2	24,1	47,4	6,9	0,5	100	(2.476)
La ciencia y la tecnología sirven, sobre todo, para resolver problemas	2,5	4,8	13,0	27,5	47,1	4,8	0,3	100	(2.476)
La ciencia y la tecnología resuelven problemas pero también los crean	4,4	5,9	16,3	28,8	38,7	5,6	0,3	100	(2.476)
La ciencia y la tecnología son una fuente de pesadillas para nuestra sociedad	30,0	17,2	16,5	14,9	11,4	9,5	0,4	100	(2.476)

Fuente: CIS, Barómetro de marzo 2015, estudio 3.057.

Nota: Para una mejor lectura de los resultados, se han agrupado las categorías de la escala.

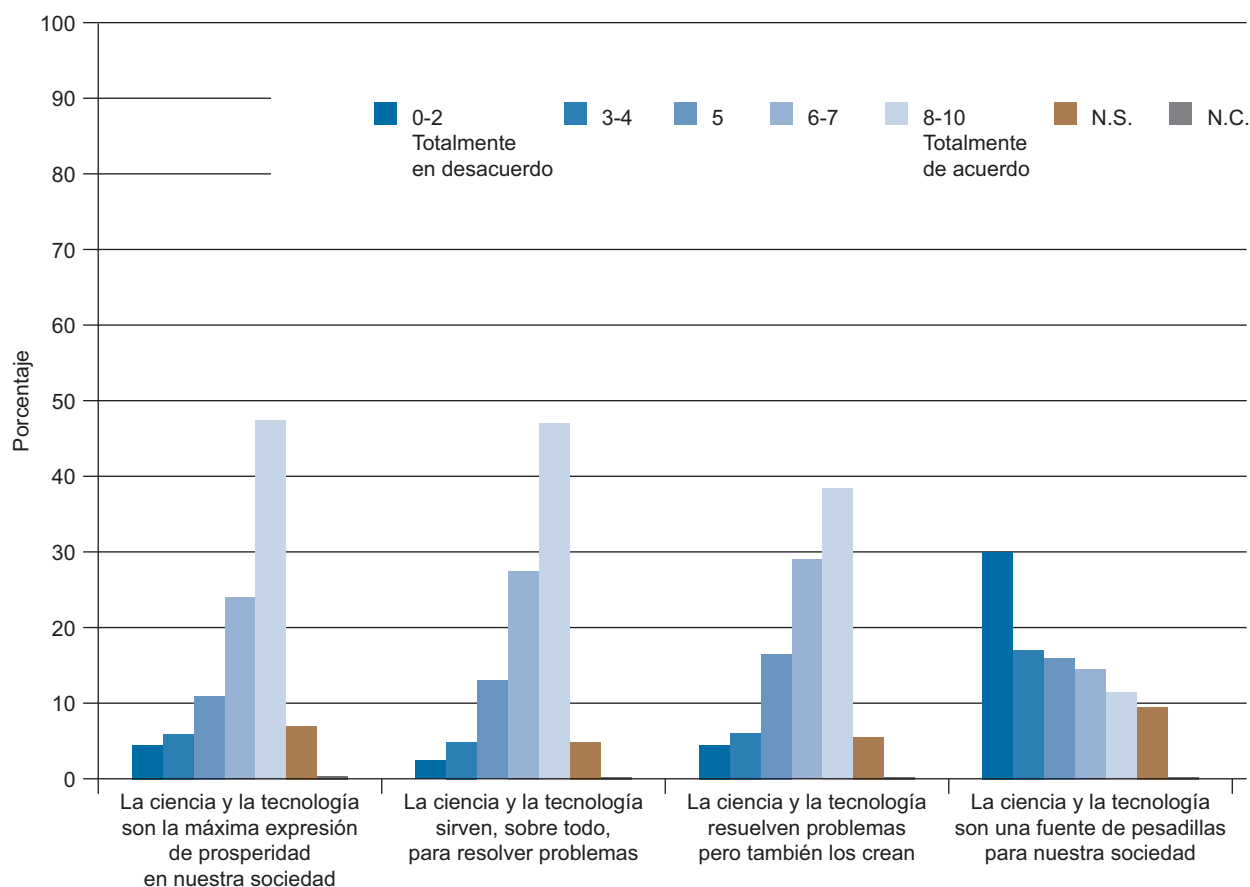

Escala de acuerdo (0-10) con diferentes frases sobre la ciencia y la tecnología

**Tabla M2. Escala de acuerdo (0-10) con diferentes frases sobre la ciencia y la tecnología**  
 Dígame, por favor, su grado de acuerdo con cada una de las siguientes frases que le voy a leer, usando la escala de 0 a 10, donde el 0 significa que Ud. está totalmente en desacuerdo con la frase y el 10 que está totalmente de acuerdo.

LA CIENCIA Y LA TECNOLOGÍA SON LA MÁXIMA EXPRESIÓN DE PROSPERIDAD EN NUESTRA SOCIEDAD									
	0-2 Totalmente en desacuerdo	3-4	5	6-7	8-10 Totalmente de acuerdo	N.S.	N.C.	Total	(n)
<b>Total</b>	4,3	5,7	11,2	24,1	47,4	6,9	0,5	100	(2.476)
<b>Sexo</b>									
Hombre	3,6	6,0	10,3	24,1	50,7	4,6	0,6	100	(1.208)
Mujer	4,9	5,4	12,0	24,1	44,2	9,1	0,4	100	(1.268)
<b>Edad</b>									
Hasta 24 años	2,8	5,2	11,3	26,9	52,4	0,9	0,5	100	(212)
De 25 a 34	5,0	5,5	11,0	24,5	51,8	1,7	0,5	100	(417)
De 35 a 44	5,3	5,1	10,3	26,1	50,9	2,3	0,0	100	(513)
De 45 a 54	5,3	7,5	12,5	23,9	47,8	2,0	1,1	100	(456)
De 55 a 64	3,1	7,9	8,2	26,2	47,6	7,0	0,0	100	(355)
65 años o más	3,3	3,6	13,0	19,5	37,9	22,0	0,8	100	(523)
<b>Estado civil</b>									
Casado/a	3,8	5,3	10,4	24,4	47,9	7,8	0,3	100	(1.277)
Soltero/a	4,8	6,6	11,4	24,1	50,3	2,3	0,6	100	(837)
Viudo/a	5,9	2,9	12,9	17,1	34,7	24,7	1,8	100	(170)
Separado/a	4,4	5,9	20,6	29,4	33,8	5,9	0,0	100	(68)
Divorciado/a	3,4	7,6	9,3	28,0	47,5	4,2	0,0	100	(118)
<b>Educación</b>									
Primaria o menos	3,3	5,0	12,4	22,4	37,5	19,3	0,2	100	(518)
Secundaria inicial	4,3	4,0	13,5	24,5	48,4	4,6	0,6	100	(624)
FP de grado medio	3,1	5,1	9,7	25,5	54,1	2,0	0,5	100	(196)
Secundaria superior	7,0	6,0	10,8	24,4	50,0	1,6	0,3	100	(316)
FP de grado superior	4,3	6,0	13,2	24,7	51,5	0,4	0,0	100	(235)
Universidad	4,2	8,6	7,6	25,5	52,7	1,1	0,4	100	(526)
<b>Situación laboral</b>									
Ocupados/as	4,5	6,8	10,1	27,9	49,4	1,1	0,2	100	(991)
Parados/as	5,9	5,7	10,9	23,6	49,4	4,0	0,5	100	(577)
Jubilados/as o pensionistas	3,0	3,5	13,4	20,2	42,5	16,7	0,7	100	(598)
Estudiantes	3,4	5,0	11,8	21,8	56,3	0,0	1,7	100	(119)
Trabajo doméstico no remunerado	2,7	7,0	10,2	19,4	40,9	19,4	0,5	100	(186)
<b>Clase social</b>									
Clase alta/media-alta	4,8	9,5	8,2	22,9	52,4	1,7	0,4	100	(462)
Nuevas clases medias	5,0	6,0	12,5	27,1	47,0	2,1	0,3	100	(583)
Viejas clases medias	3,3	7,3	12,4	26,7	40,6	9,1	0,6	100	(330)
Obreros/as cualificados/as	3,4	2,8	10,7	22,2	49,7	10,5	0,7	100	(726)
Obreros/as no cualificados/as	4,7	4,4	13,4	20,9	43,4	12,8	0,3	100	(320)

Fuente: CIS, Barómetro de marzo 2015, estudio 3.057.

Nota: Para una mejor lectura de los resultados, se han agrupado las categorías de la escala.

**Tabla M2. Escala de acuerdo (0-10) con diferentes frases sobre la ciencia y la tecnología (cont.)**  
 Dígame, por favor, su grado de acuerdo con cada una de las siguientes frases que le voy a leer, usando la escala de 0 a 10, donde el 0 significa que Ud. está totalmente en desacuerdo con la frase y el 10 que está totalmente de acuerdo.

LA CIENCIA Y LA TECNOLOGÍA SIRVEN, SOBRE TODO, PARA RESOLVER PROBLEMAS									
	0-2 Totalmente en desacuerdo	3-4	5	6-7	8-10 Totalmente de acuerdo	N.S.	N.C.	Total	(n)
<b>Total</b>	2,5	4,8	13,0	27,5	47,1	4,8	0,3	100	(2.476)
<b>Sexo</b>									
Hombre	2,3	4,1	11,3	25,7	52,9	3,2	0,3	100	(1.208)
Mujer	2,6	5,5	14,7	29,1	41,6	6,3	0,2	100	(1.268)
<b>Edad</b>									
Hasta 24 años	2,4	5,7	14,6	25,9	50,5	0,5	0,5	100	(212)
De 25 a 34	2,4	5,0	11,0	29,3	50,8	1,2	0,2	100	(417)
De 35 a 44	3,5	3,7	11,3	29,0	51,3	1,2	0,0	100	(513)
De 45 a 54	2,6	5,7	15,4	27,0	47,6	1,3	0,4	100	(456)
De 55 a 64	1,1	7,6	11,0	28,5	46,8	4,8	0,3	100	(355)
65 años o más	2,3	2,9	15,1	24,9	38,4	16,1	0,4	100	(523)
<b>Estado civil</b>									
Casado/a	1,8	4,7	13,2	27,3	47,6	5,3	0,1	100	(1.277)
Soltero/a	3,3	5,1	12,1	27,6	49,1	2,3	0,5	100	(837)
Viudo/a	3,5	2,4	15,3	25,3	35,9	16,5	1,2	100	(170)
Separado/a	2,9	5,9	17,6	33,8	38,2	1,5	0,0	100	(68)
Divorciado/a	1,7	6,8	11,9	28,0	49,2	2,5	0,0	100	(118)
<b>Educación</b>									
Primaria o menos	3,1	5,2	14,7	26,6	35,9	14,3	0,2	100	(518)
Secundaria inicial	2,6	4,3	13,5	29,3	47,4	2,4	0,5	100	(624)
FP de grado medio	4,1	3,6	13,8	26,0	51,5	1,0	0,0	100	(196)
Secundaria superior	3,5	5,4	16,1	28,2	45,3	1,6	0,0	100	(316)
FP de grado superior	0,9	5,5	14,5	26,4	51,9	0,9	0,0	100	(235)
Universidad	1,3	5,3	7,6	27,2	57,8	0,6	0,2	100	(526)
<b>Situación laboral</b>									
Ocupados/as	1,8	5,7	12,3	29,4	50,1	0,8	0,0	100	(991)
Parados/as	4,2	5,0	13,2	26,5	48,0	2,9	0,2	100	(577)
Jubilados/as o pensionistas	1,8	3,3	14,2	23,7	44,5	11,9	0,5	100	(598)
Estudiantes	2,5	4,2	12,6	26,1	52,1	0,8	1,7	100	(119)
Trabajo doméstico no remunerado	2,7	5,4	12,9	32,8	33,9	11,8	0,5	100	(186)
<b>Clase social</b>									
Clase alta/media-alta	1,7	6,1	9,1	24,9	56,5	1,5	0,2	100	(462)
Nuevas clases medias	2,4	4,6	14,9	30,0	45,8	2,1	0,2	100	(583)
Viejas clases medias	1,8	5,8	13,3	28,2	43,0	7,6	0,3	100	(330)
Obreros/as cualificados/as	2,8	3,7	13,1	27,1	46,1	6,7	0,4	100	(726)
Obreros/as no cualificados/as	3,8	5,3	15,3	26,3	41,9	7,2	0,3	100	(320)

Fuente: CIS, Barómetro de marzo 2015, estudio 3.057.

Nota: Para una mejor lectura de los resultados, se han agrupado las categorías de la escala.

**Tabla M2. Escala de acuerdo (0-10) con diferentes frases sobre la ciencia y la tecnología (cont.)**  
 Dígame, por favor, su grado de acuerdo con cada una de las siguientes frases que le voy a leer, usando la escala de 0 a 10, donde el 0 significa que Ud. está totalmente en desacuerdo con la frase y el 10 que está totalmente de acuerdo.

LA CIENCIA Y LA TECNOLOGÍA RESUELVEN PROBLEMAS PERO TAMBIÉN LOS CREAN									
	0-2 Totalmente en desacuerdo	3-4	5	6-7	8-10 Totalmente de acuerdo	N.S.	N.C.	Total	(n)
<b>Total</b>	4,4	5,9	16,3	28,8	38,7	5,6	0,3	100	(2.476)
<b>Sexo</b>									
Hombre	4,5	6,3	15,9	29,2	39,5	4,3	0,3	100	(1.208)
Mujer	4,3	5,6	16,6	28,4	37,9	6,9	0,3	100	(1.268)
<b>Edad</b>									
Hasta 24 años	6,1	5,7	12,3	29,2	45,8	0,5	0,5	100	(212)
De 25 a 34	5,8	7,2	16,8	26,6	41,7	1,7	0,2	100	(417)
De 35 a 44	5,1	6,0	16,2	30,8	40,0	1,9	0,0	100	(513)
De 45 a 54	4,2	8,1	16,2	27,9	41,2	1,8	0,7	100	(456)
De 55 a 64	4,5	5,1	16,3	29,6	38,3	6,2	0,0	100	(355)
65 años o más	2,1	3,6	17,6	28,7	30,0	17,4	0,6	100	(523)
<b>Estado civil</b>									
Casado/a	3,5	5,3	18,2	29,7	36,9	6,2	0,2	100	(1.277)
Soltero/a	5,7	6,9	14,5	26,5	43,2	2,6	0,5	100	(837)
Viudo/a	2,9	4,1	15,3	30,0	30,0	16,5	1,2	100	(170)
Separado/a	5,9	8,8	16,2	35,3	27,9	5,9	0,0	100	(68)
Divorciado/a	5,9	5,9	8,5	29,7	44,9	5,1	0,0	100	(118)
<b>Educación</b>									
Primaria o menos	1,5	3,9	15,6	29,5	33,8	15,4	0,2	100	(518)
Secundaria inicial	3,8	4,8	18,3	26,4	42,6	3,5	0,5	100	(624)
FP de grado medio	4,1	5,1	16,8	30,1	41,8	1,5	0,5	100	(196)
Secundaria superior	6,0	8,2	14,6	31,6	37,7	1,9	0,0	100	(316)
FP de grado superior	2,1	6,0	20,4	31,1	38,3	2,1	0,0	100	(235)
Universidad	8,4	8,7	14,1	29,1	38,8	0,8	0,2	100	(526)
<b>Situación laboral</b>									
Ocupados/as	5,4	6,1	17,1	31,2	39,1	1,2	0,0	100	(991)
Parados/as	5,0	5,9	13,9	26,9	44,2	3,8	0,3	100	(577)
Jubilados/as o pensionistas	2,3	5,2	18,6	26,9	32,9	13,5	0,5	100	(598)
Estudiantes	6,7	10,1	10,1	26,9	43,7	0,8	1,7	100	(119)
Trabajo doméstico no remunerado	2,2	4,8	16,1	29,6	34,4	12,4	0,5	100	(186)
<b>Clase social</b>									
Clase alta/media-alta	6,5	8,7	13,4	31,4	38,1	1,7	0,2	100	(462)
Nuevas clases medias	4,3	7,5	14,9	32,1	38,3	2,7	0,2	100	(583)
Viejas clases medias	4,8	5,2	14,5	28,2	37,9	9,1	0,3	100	(330)
Obreros/as cualificados/as	3,7	4,1	18,7	27,5	38,0	7,4	0,4	100	(726)
Obreros/as no cualificados/as	3,1	3,1	19,1	22,5	43,1	8,4	0,6	100	(320)

Fuente: CIS, Barómetro de marzo 2015, estudio 3.057.

Nota: Para una mejor lectura de los resultados, se han agrupado las categorías de la escala.

**Tabla M2. Escala de acuerdo (0-10) con diferentes frases sobre la ciencia y la tecnología (cont.)**  
 Dígame, por favor, su grado de acuerdo con cada una de las siguientes frases que le voy a leer, usando la escala de 0 a 10, donde el 0 significa que Ud. está totalmente en desacuerdo con la frase y el 10 que está totalmente de acuerdo.

LA CIENCIA Y LA TECNOLOGÍA SON UNA FUENTE DE PESADILLAS PARA NUESTRA SOCIEDAD									
	0-2 Totalmente en desacuerdo	3-4	5	6-7	8-10 Totalmente de acuerdo	N.S.	N.C.	Total	(n)
<b>Total</b>	30,0	17,2	16,5	14,9	11,4	9,5	0,4	100	(2.476)
<b>Sexo</b>									
Hombre	32,5	18,2	16,6	14,7	10,8	6,9	0,3	100	(1.208)
Mujer	27,7	16,2	16,5	15,2	11,9	12,0	0,6	100	(1.268)
<b>Edad</b>									
Hasta 24 años	38,7	14,6	17,0	14,6	11,8	2,8	0,5	100	(212)
De 25 a 34	35,7	19,9	14,9	16,8	10,3	2,2	0,2	100	(417)
De 35 a 44	34,1	18,7	18,9	13,3	11,7	3,3	0,0	100	(513)
De 45 a 54	32,5	19,7	16,9	14,5	11,8	3,9	0,7	100	(456)
De 55 a 64	28,2	16,6	15,5	16,1	12,1	11,3	0,3	100	(355)
65 años o más	17,2	12,6	15,7	14,9	10,9	27,7	1,0	100	(523)
<b>Estado civil</b>									
Casado/a	29,8	18,3	15,1	15,3	10,6	10,6	0,3	100	(1.277)
Soltero/a	34,3	16,0	18,4	14,6	12,2	4,1	0,5	100	(837)
Viudo/a	17,1	10,6	15,3	11,2	14,7	30,0	1,2	100	(170)
Separado/a	17,6	25,0	20,6	16,2	10,3	8,8	1,5	100	(68)
Divorciado/a	28,8	18,6	16,9	17,8	11,0	6,8	0,0	100	(118)
<b>Educación</b>									
Primaria o menos	11,0	13,3	16,0	19,3	13,9	26,1	0,4	100	(518)
Secundaria inicial	27,7	15,7	19,9	16,3	13,6	6,3	0,5	100	(624)
FP de grado medio	28,1	20,4	17,3	16,8	12,8	4,1	0,5	100	(196)
Secundaria superior	37,7	19,9	17,7	12,3	10,1	2,2	0,0	100	(316)
FP de grado superior	37,9	21,7	17,9	12,3	8,5	1,7	0,0	100	(235)
Universidad	46,6	19,2	12,0	12,0	7,2	2,5	0,6	100	(526)
<b>Situación laboral</b>									
Ocupados/as	36,2	20,3	17,0	13,1	10,1	3,2	0,1	100	(991)
Parados/as	31,0	16,8	15,6	17,9	13,9	4,7	0,2	100	(577)
Jubilados/as o pensionistas	19,6	13,9	16,7	14,5	12,7	21,7	0,8	100	(598)
Estudiantes	43,7	15,1	17,6	13,4	6,7	1,7	1,7	100	(119)
Trabajo doméstico no remunerado	19,4	14,0	14,5	17,7	9,7	23,7	1,1	100	(186)
<b>Clase social</b>									
Clase alta/media-alta	43,9	19,0	14,3	12,1	7,1	2,6	0,9	100	(462)
Nuevas clases medias	31,6	18,9	17,7	16,1	10,3	5,3	0,2	100	(583)
Viejas clases medias	27,0	15,5	14,5	18,2	11,8	12,7	0,3	100	(330)
Obreros/as cualificados/as	24,0	15,2	18,2	16,3	12,5	13,5	0,4	100	(726)
Obreros/as no cualificados/as	23,4	16,6	17,2	10,9	16,6	14,7	0,6	100	(320)

Fuente: CIS, Barómetro de marzo 2015, estudio 3.057.

Nota: Para una mejor lectura de los resultados, se han agrupado las categorías de la escala.

**Tabla M3. Escala de acuerdo (0-10) con diferentes frases sobre la ciencia y la tecnología**  
 Dígame, por favor, su grado de acuerdo con cada una de las siguientes frases que le voy a leer, usando la escala de 0 a 10, donde el 0 significa que Ud. está totalmente en desacuerdo con la frase y el 10 que está totalmente de acuerdo.

LA CIENCIA Y LA TECNOLOGÍA SON LA MÁXIMA EXPRESIÓN DE PROSPERIDAD EN NUESTRA SOCIEDAD									
	0-2 Totalmente en desacuerdo	3-4	5	6-7	8-10 Totalmente de acuerdo	N.S.	N.C.	Total	(n)
<b>Total</b>	4,3	5,7	11,2	24,1	47,4	6,9	0,5	100	(2.476)
<b>Ideología</b>									
Izquierda 1-2	6,8	6,4	6,8	22,0	55,9	1,3	0,8	100	(236)
3-4	4,1	6,3	10,7	22,4	49,8	6,3	0,3	100	(606)
5	2,6	5,5	13,0	26,0	48,5	4,2	0,2	100	(546)
6	2,6	3,5	14,3	29,9	46,8	2,6	0,4	100	(231)
7-8	6,7	4,1	9,7	23,8	49,8	5,2	0,7	100	(269)
Derecha 9-10	4,3	12,8	8,5	25,5	44,7	4,3	0,0	100	(47)
N.S.	5,3	4,9	9,5	22,4	38,8	18,4	0,7	100	(304)
N.C.	3,8	7,6	13,9	22,8	39,2	11,8	0,8	100	(237)
<b>Recuerdo de voto</b>									
PP	4,1	4,6	10,3	26,9	47,5	5,9	0,7	100	(543)
PSOE	3,1	5,7	12,4	21,8	47,8	9,0	0,2	100	(477)
IU/ICV	5,3	6,0	8,6	19,9	58,3	2,0	0,0	100	(151)
UPyD	4,9	6,6	11,5	26,2	49,2	1,6	0,0	100	(61)
CiU	0,0	0,0	19,0	31,0	46,6	3,4	0,0	100	(58)
Otros partidos	4,7	8,7	12,2	23,3	48,8	2,3	0,0	100	(172)
No tenía edad	4,3	3,2	10,6	26,6	53,2	1,1	1,1	100	(94)
En blanco	1,7	3,4	12,1	19,0	62,1	1,7	0,0	100	(58)
No votó	5,7	6,2	8,8	25,8	45,3	7,3	0,9	100	(453)
No recuerda	8,1	5,2	12,6	16,3	40,0	17,0	0,7	100	(135)
N.C.	2,9	7,7	13,1	24,8	41,2	9,9	0,4	100	(274)
<b>Religión</b>									
Creyente practicante	3,2	6,0	9,8	24,8	40,3	15,2	0,6	100	(315)
Creyente no practicante	3,9	5,3	11,6	25,4	46,3	7,1	0,3	100	(1.498)
Ateo/a, no creyente	5,6	5,6	10,1	20,9	55,4	2,0	0,3	100	(603)
N.C.	6,7	13,3	18,3	20,0	31,7	5,0	5,0	100	(60)
<b>Hábitat</b>									
Pueblo o ciudad pequeña	4,0	5,0	11,1	23,3	47,7	8,8	0,2	100	(524)
Ciudad mediana	4,1	4,6	11,2	23,8	48,8	6,8	0,6	100	(954)
Ciudad grande	4,5	6,6	10,4	24,8	46,3	6,7	0,7	100	(741)
Gran núcleo urbano	5,1	8,6	13,6	24,9	44,4	3,5	0,0	100	(257)

Fuente: CIS, Barómetro de marzo 2015, estudio 3.057.

Nota: Para una mejor lectura de los resultados, se han agrupado las categorías de la escala.



**Tabla M3. Escala de acuerdo (0-10) con diferentes frases sobre la ciencia y la tecnología (cont.)**  
 Dígame, por favor, su grado de acuerdo con cada una de las siguientes frases que le voy a leer, usando la escala de 0 a 10, donde el 0 significa que Ud. está totalmente en desacuerdo con la frase y el 10 que está totalmente de acuerdo.

LA CIENCIA Y LA TECNOLOGÍA SIRVEN, SOBRE TODO, PARA RESOLVER PROBLEMAS									
	0-2 Totalmente en desacuerdo	3-4	5	6-7	8-10 Totalmente de acuerdo	N.S.	N.C.	Total	(n)
<b>Total</b>	2,5	4,8	13,0	27,5	47,1	4,8	0,3	100	(2.476)
<b>Ideología</b>									
Izquierda 1-2	3,4	5,9	10,2	25,8	53,8	0,4	0,4	100	(236)
3-4	1,5	4,5	11,9	29,5	48,8	3,5	0,3	100	(606)
5	1,6	4,2	12,3	29,3	49,3	3,3	0,0	100	(546)
6	1,3	5,6	15,6	31,2	43,7	2,6	0,0	100	(231)
7-8	2,2	4,1	11,2	26,8	49,8	5,2	0,7	100	(269)
Derecha 9-10	4,3	8,5	21,3	19,1	42,6	4,3	0,0	100	(47)
N.S.	4,3	4,6	11,5	23,7	42,1	13,2	0,7	100	(304)
N.C.	4,6	5,9	20,7	23,2	38,4	7,2	0,0	100	(237)
<b>Recuerdo de voto</b>									
PP	1,3	3,9	13,8	28,5	47,9	4,2	0,4	100	(543)
PSOE	1,3	4,4	13,2	28,3	48,0	4,8	0,0	100	(477)
IU/ICV	0,7	4,0	9,3	29,8	55,6	0,7	0,0	100	(151)
UPyD	1,6	6,6	14,8	24,6	52,5	0,0	0,0	100	(61)
CiU	0,0	1,7	12,1	32,8	50,0	3,4	0,0	100	(58)
Otros partidos	4,1	4,1	9,9	30,2	51,2	0,6	0,0	100	(172)
No tenía edad	3,2	7,4	16,0	23,4	47,9	1,1	1,1	100	(94)
En blanco	0,0	3,4	20,7	32,8	39,7	3,4	0,0	100	(58)
No votó	5,1	6,0	11,5	25,4	46,8	4,4	0,9	100	(453)
No recuerda	5,2	4,4	12,6	25,2	38,5	14,1	0,0	100	(135)
N.C.	2,2	6,6	15,3	25,2	40,9	9,9	0,0	100	(274)
<b>Religión</b>									
Creyente practicante	1,0	6,3	12,7	26,0	41,9	11,7	0,3	100	(315)
Creyente no practicante	2,7	4,5	12,9	29,0	45,6	5,1	0,2	100	(1.498)
Ateo/a, no creyente	2,7	5,0	12,6	25,5	53,1	0,8	0,3	100	(603)
N.C.	1,7	5,0	23,3	15,0	51,7	1,7	1,7	100	(60)
<b>Hábitat</b>									
Pueblo o ciudad pequeña	2,9	5,7	13,4	27,3	44,7	5,9	0,2	100	(524)
Ciudad mediana	2,4	4,9	13,4	26,8	47,3	4,9	0,2	100	(954)
Ciudad grande	2,0	4,2	12,6	29,7	46,2	4,9	0,5	100	(741)
Gran núcleo urbano	3,1	4,7	12,5	23,7	54,1	1,9	0,0	100	(257)

Fuente: CIS, Barómetro de marzo 2015, estudio 3.057.

Nota: Para una mejor lectura de los resultados, se han agrupado las categorías de la escala.

**Tabla M3. Escala de acuerdo (0-10) con diferentes frases sobre la ciencia y la tecnología (cont.)**  
 Dígame, por favor, su grado de acuerdo con cada una de las siguientes frases que le voy a leer, usando la escala de 0 a 10, donde el 0 significa que Ud. está totalmente en desacuerdo con la frase y el 10 que está totalmente de acuerdo.

LA CIENCIA Y LA TECNOLOGÍA RESUELVEN PROBLEMAS PERO TAMBIÉN LOS CREAN									
	0-2 Totalmente en desacuerdo	3-4	5	6-7	8-10 Totalmente de acuerdo	N.S.	N.C.	Total	(n)
<b>Total</b>	4,4	5,9	16,3	28,8	38,7	5,6	0,3	100	(2.476)
<b>Ideología</b>									
Izquierda 1-2	6,4	8,1	17,8	25,8	39,8	1,3	0,8	100	(236)
3-4	5,3	6,8	15,8	31,0	36,8	4,0	0,3	100	(606)
5	4,4	6,0	16,5	32,6	37,0	3,5	0,0	100	(546)
6	4,8	3,9	16,0	31,2	39,8	4,3	0,0	100	(231)
7-8	5,2	4,8	13,8	24,9	43,9	6,7	0,7	100	(269)
Derecha 9-10	0,0	6,4	19,1	34,0	38,3	2,1	0,0	100	(47)
N.S.	0,7	4,9	13,5	23,0	42,4	15,1	0,3	100	(304)
N.C.	4,6	5,9	21,5	25,7	34,2	7,6	0,4	100	(237)
<b>Recuerdo de voto</b>									
PP	3,5	5,0	13,1	31,5	40,3	6,3	0,4	100	(543)
PSOE	4,4	4,2	19,1	27,5	38,6	6,1	0,2	100	(477)
IU/ICV	6,0	9,3	15,9	29,1	38,4	1,3	0,0	100	(151)
UPyD	9,8	8,2	21,3	23,0	34,4	3,3	0,0	100	(61)
CiU	5,2	6,9	22,4	31,0	29,3	5,2	0,0	100	(58)
Otros partidos	5,8	9,9	13,4	35,5	33,1	2,3	0,0	100	(172)
No tenía edad	6,4	8,5	12,8	26,6	43,6	1,1	1,1	100	(94)
En blanco	8,6	8,6	10,3	20,7	50,0	1,7	0,0	100	(58)
No votó	4,4	5,3	14,8	26,7	43,0	5,1	0,7	100	(453)
No recuerda	4,4	5,9	20,0	28,9	26,7	14,1	0,0	100	(135)
N.C.	1,5	5,5	20,4	28,1	36,5	7,7	0,4	100	(274)
<b>Religión</b>									
Creyente practicante	2,9	5,1	13,0	26,0	40,6	12,1	0,3	100	(315)
Creyente no practicante	3,8	4,7	18,1	30,1	37,1	5,9	0,3	100	(1.498)
Ateo/a, no creyente	6,5	9,3	13,8	27,4	41,0	1,8	0,3	100	(603)
N.C.	6,7	6,7	13,3	25,0	43,3	3,3	1,7	100	(60)
<b>Hábitat</b>									
Pueblo o ciudad pequeña	4,4	4,4	15,6	27,5	41,6	6,3	0,2	100	(524)
Ciudad mediana	4,5	6,5	16,2	29,5	36,7	6,2	0,4	100	(954)
Ciudad grande	3,4	5,4	16,7	27,4	41,6	5,1	0,4	100	(741)
Gran núcleo urbano	7,0	8,6	16,3	33,1	31,5	3,5	0,0	100	(257)

Fuente: CIS, Barómetro de marzo 2015, estudio 3.057.

Nota: Para una mejor lectura de los resultados, se han agrupado las categorías de la escala.

**Tabla M3. Escala de acuerdo (0-10) con diferentes frases sobre la ciencia y la tecnología (cont.)**  
 Dígame, por favor, su grado de acuerdo con cada una de las siguientes frases que le voy a leer, usando la escala de 0 a 10, donde el 0 significa que Ud. está totalmente en desacuerdo con la frase y el 10 que está totalmente de acuerdo.

LA CIENCIA Y LA TECNOLOGÍA SON UNA FUENTE DE PESADILLAS PARA NUESTRA SOCIEDAD									
	0-2 Totalmente en desacuerdo	3-4	5	6-7	8-10 Totalmente de acuerdo	N.S.	N.C.	Total	(n)
<b>Total</b>	30,0	17,2	16,5	14,9	11,4	9,5	0,4	100	(2.476)
<b>Ideología</b>									
Izquierda 1-2	41,1	19,5	14,4	10,2	11,4	3,0	0,4	100	(236)
3-4	35,8	17,8	14,9	15,3	8,3	7,4	0,5	100	(606)
5	30,6	19,4	19,8	13,4	10,3	6,6	0,0	100	(546)
6	29,0	16,9	17,7	19,0	10,8	6,1	0,4	100	(231)
7-8	27,5	17,5	15,2	15,6	11,9	11,2	1,1	100	(269)
Derecha 9-10	21,3	19,1	23,4	14,9	14,9	6,4	0,0	100	(47)
N.S.	17,4	11,8	15,1	15,5	17,8	22,0	0,3	100	(304)
N.C.	24,9	14,3	16,0	16,9	13,1	13,9	0,8	100	(237)
<b>Recuerdo de voto</b>									
PP	29,3	16,4	16,0	16,4	10,5	10,7	0,7	100	(543)
PSOE	28,3	15,7	13,8	18,9	13,0	10,1	0,2	100	(477)
IU/ICV	42,4	19,2	13,2	9,9	9,3	6,0	0,0	100	(151)
UPyD	45,9	24,6	8,2	13,1	4,9	3,3	0,0	100	(61)
CiU	27,6	25,9	20,7	13,8	8,6	3,4	0,0	100	(58)
Otros partidos	32,0	23,3	21,5	12,2	8,1	2,9	0,0	100	(172)
No tenía edad	40,4	14,9	19,1	12,8	8,5	3,2	1,1	100	(94)
En blanco	37,9	19,0	19,0	19,0	3,4	1,7	0,0	100	(58)
No votó	28,7	13,9	19,4	12,8	15,2	9,1	0,9	100	(453)
No recuerda	28,1	16,3	11,1	12,6	10,4	21,5	0,0	100	(135)
N.C.	21,5	19,0	18,2	15,0	12,4	13,5	0,4	100	(274)
<b>Religión</b>									
Creyente practicante	20,3	18,1	17,1	15,6	8,6	20,0	0,3	100	(315)
Creyente no practicante	26,4	16,4	17,4	16,4	12,8	10,2	0,3	100	(1.498)
Ateo/a, no creyente	43,6	18,1	14,4	11,8	9,0	2,5	0,7	100	(603)
N.C.	35,0	21,7	11,7	8,3	15,0	6,7	1,7	100	(60)
<b>Hábitat</b>									
Pueblo o ciudad pequeña	24,8	17,7	17,0	17,4	11,3	11,6	0,2	100	(524)
Ciudad mediana	30,1	17,9	16,2	14,8	11,1	9,5	0,3	100	(954)
Ciudad grande	30,2	15,0	16,6	15,2	13,9	8,4	0,7	100	(741)
Gran núcleo urbano	40,1	19,5	16,3	9,7	5,4	8,2	0,8	100	(257)

Fuente: CIS, Barómetro de marzo 2015, estudio 3.057.

Nota: Para una mejor lectura de los resultados, se han agrupado las categorías de la escala.

**Tabla M4. Grado de necesidad de aparatos y nuevas tecnologías en la vida cotidiana**  
 Voy a leerle una lista de aparatos y nuevas tecnologías que son de uso cada vez más frecuente en España. Dígame, por favor, independientemente de que Ud. disponga de ellos o no, en qué medida son o serían necesarios en su vida cotidiana.

	Muy necesario	Bastante necesario	Poco necesario	Nada necesario	No sabe lo que es	N.S.	N.C.	Total	(n)
Teléfono móvil	39,9	40,2	14,1	5,7	0,0	0,1	0,1	100	(2.476)
Ordenador personal (PC, portátil)	26,9	35,0	17,0	20,1	0,2	0,6	0,2	100	(2.476)
Conexión a Internet	34,2	34,2	11,8	18,1	0,7	0,7	0,4	100	(2.476)
Correo electrónico	23,9	30,9	19,7	21,8	2,2	1,1	0,4	100	(2.476)
Redes sociales virtuales (Facebook, Twitter, LinkedIn, etc.)	9,1	17,4	34,0	34,5	3,5	1,1	0,3	100	(2.476)
Mensajería instantánea (WhatsApp, Line, Telegram, Snapchat, etc.)	23,4	33,0	18,3	20,9	3,3	0,8	0,3	100	(2.476)
Tablets (iPad, e-book, etc.)	9,8	17,0	31,6	35,4	4,7	1,2	0,3	100	(2.476)

Fuente: CIS, Barómetro de marzo 2015, estudio 3.057.

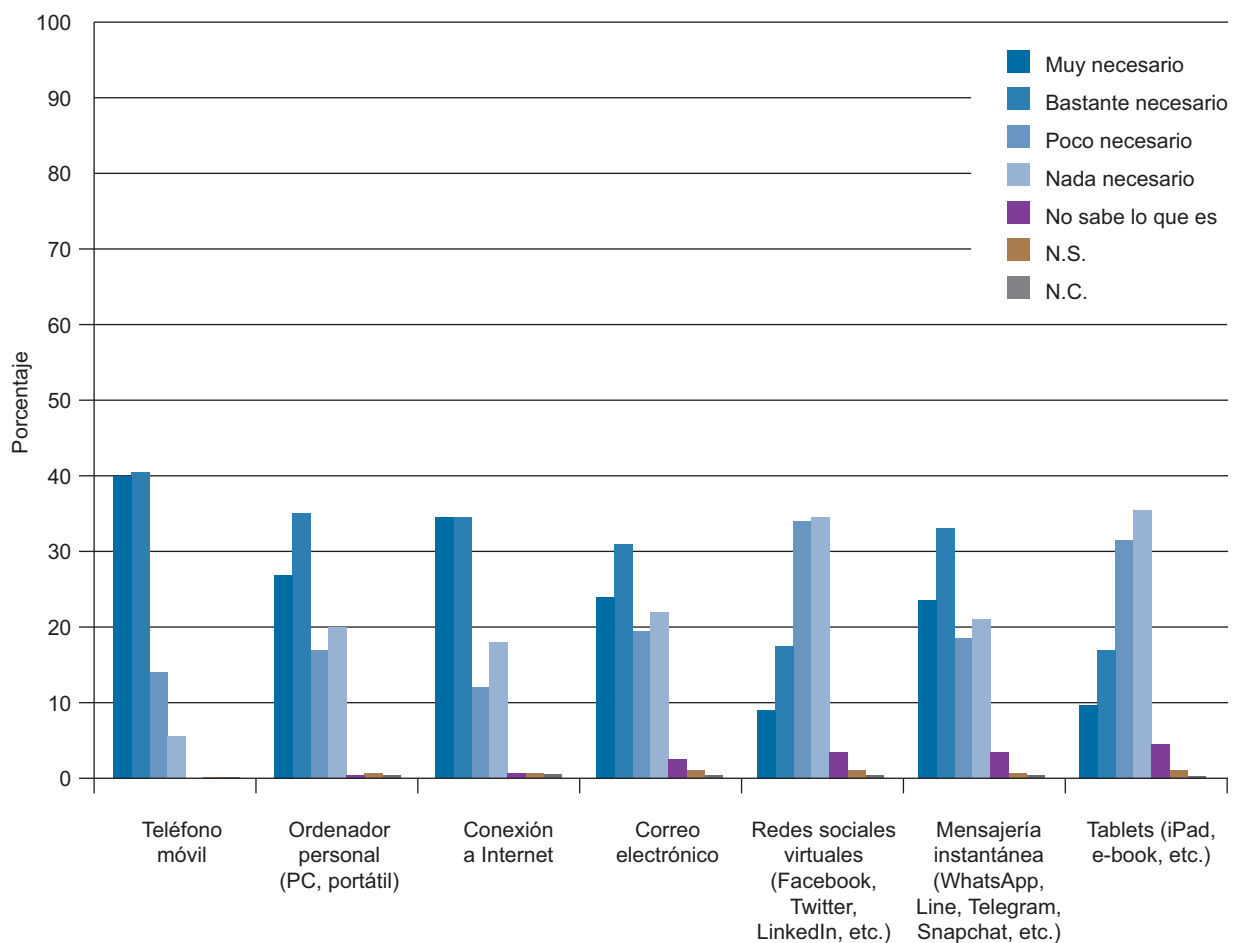

Grado de necesidad de aparatos y nuevas tecnologías en la vida cotidiana

**Tabla M5. Grado de necesidad de aparatos y nuevas tecnologías en la vida cotidiana**

Voy a leerle una lista de aparatos y nuevas tecnologías que son de uso cada vez más frecuente en España. Dígame, por favor, independientemente de que Ud. disponga de ellos o no, en qué medida son o serían necesarios en su vida cotidiana.

	MUY NECESARIO + BASTANTE NECESARIO													
	Teléfono móvil		Ordenador personal (PC, portátil)		Conexión a Internet		Correo electrónico		Redes sociales virtuales (Facebook, Twitter, LinkedIn, etc.)		Mensajería instantánea (WhatsApp, Line, Telegram, Snapchat, etc.)		Tablets (iPad, e-book, etc.)	
	%	(n)	%	(n)	%	(n)	%	(n)	%	(n)	%	(n)	%	(n)
<b>Total</b>	80,0	(1.982)	61,9	(1.533)	68,4	(1.693)	54,8	(1.357)	26,5	(656)	56,4	(1.396)	26,8	(664)
<b>Sexo</b>														
Hombre	81,0	(978)	66,4	(802)	72,4	(874)	58,9	(711)	25,9	(313)	56,6	(684)	28,1	(340)
Mujer	79,2	(1.004)	57,6	(731)	64,6	(819)	50,9	(646)	27,1	(343)	56,2	(712)	25,6	(324)
<b>Edad</b>														
Hasta 24 años	90,1	(191)	79,2	(168)	90,6	(192)	76,4	(162)	50,5	(107)	79,2	(168)	33,5	(71)
De 25 a 34	90,2	(376)	80,8	(337)	90,2	(376)	72,7	(303)	42,0	(175)	78,9	(329)	38,6	(161)
De 35 a 44	86,5	(444)	76,0	(390)	84,4	(433)	70,4	(361)	34,9	(179)	69,0	(354)	38,8	(199)
De 45 a 54	82,9	(378)	64,5	(294)	72,6	(331)	58,1	(265)	21,7	(99)	61,6	(281)	28,3	(129)
De 55 a 64	76,6	(272)	51,5	(183)	56,1	(199)	42,8	(152)	14,1	(50)	43,1	(153)	16,1	(57)
65 años o más	61,4	(321)	30,8	(161)	31,0	(162)	21,8	(114)	8,8	(46)	21,2	(111)	9,0	(47)
<b>Estado civil</b>														
Casado/a	77,9	(995)	58,0	(741)	63,0	(805)	49,6	(633)	20,4	(261)	51,6	(659)	24,9	(318)
Soltero/a	86,0	(720)	75,3	(630)	84,1	(704)	69,1	(578)	40,0	(335)	70,1	(587)	33,8	(283)
Viu-do/a	60,6	(103)	30,0	(51)	29,4	(50)	18,8	(32)	5,9	(10)	20,6	(35)	7,1	(12)
Separado/a	86,8	(59)	55,9	(38)	72,1	(49)	58,8	(40)	29,4	(20)	60,3	(41)	17,6	(12)
Divorciado/a	84,7	(100)	57,6	(68)	67,8	(80)	60,2	(71)	23,7	(28)	60,2	(71)	30,5	(36)
<b>Educación</b>														
Primaria o menos	60,8	(315)	25,5	(132)	28,0	(145)	17,4	(90)	9,5	(49)	22,6	(117)	8,5	(44)
Secundaria inicial	83,7	(522)	56,9	(355)	67,3	(420)	49,2	(307)	30,6	(191)	61,9	(386)	27,4	(171)
FP de grado medio	83,7	(164)	72,4	(142)	83,7	(164)	61,7	(121)	32,7	(64)	69,4	(136)	30,6	(60)
Secundaria superior	87,7	(277)	77,2	(244)	82,6	(261)	68,0	(215)	32,0	(101)	70,3	(222)	32,6	(103)
FP de grado superior	85,1	(200)	76,6	(180)	86,4	(203)	72,3	(170)	27,7	(65)	68,9	(162)	32,8	(77)
Universidad	88,8	(467)	88,2	(464)	92,4	(486)	84,8	(446)	34,2	(180)	68,8	(362)	38,4	(202)

Fuente: CIS, Barómetro de marzo 2015, estudio 3.057.

Nota: Para una mejor lectura de los resultados, se presentan solo dos categorías de respuesta agrupadas ("Muy necesario" + "Bastante necesario").

**Tabla M6. Grado de necesidad de aparatos y nuevas tecnologías en la vida cotidiana**

Voy a leerle una lista de aparatos y nuevas tecnologías que son de uso cada vez más frecuente en España. Dígame, por favor, independientemente de que Ud. disponga de ellos o no, en qué medida son o serían necesarios en su vida cotidiana.

MUY NECESARIO + BASTANTE NECESARIO														
	Teléfono móvil		Ordenador personal (PC, portátil)		Conexión a Internet		Correo electrónico		Redes sociales virtuales (Facebook, Twitter, LinkedIn, etc.)		Mensajería instantánea (WhatsApp, Line, Telegram, Snapchat, etc.)		Tablets (iPad, e-book, etc.)	
	%	(n)	%	(n)	%	(n)	%	(n)	%	(n)	%	(n)	%	(n)
<b>Total</b>	80,0	(1.982)	61,9	(1.533)	68,4	(1.693)	54,8	(1.357)	26,5	(656)	56,4	(1.396)	26,8	(664)
<b>Situación laboral</b>														
Ocupados/as	89,4	(886)	77,3	(766)	85,1	(843)	71,1	(705)	30,5	(302)	70,1	(695)	35,5	(352)
Parados/as	82,5	(476)	64,6	(373)	75,4	(435)	58,9	(340)	34,5	(199)	66,4	(383)	30,5	(176)
Jubilados/as	66,1	(395)	37,1	(222)	38,8	(232)	28,3	(169)	11,2	(67)	27,3	(163)	11,0	(66)
Estudiantes	92,4	(110)	89,9	(107)	96,6	(115)	80,7	(96)	58,0	(69)	79,8	(95)	41,2	(49)
Trabajo doméstico no remunerado	60,2	(112)	33,3	(62)	34,9	(65)	24,2	(45)	10,2	(19)	32,3	(60)	11,3	(21)
<b>Clase social</b>														
Clase alta/media-alta	87,0	(402)	84,8	(392)	88,3	(408)	80,1	(370)	31,4	(145)	66,5	(307)	35,7	(165)
Nuevas clases medias	84,9	(495)	69,5	(405)	76,8	(448)	65,9	(384)	30,4	(177)	65,9	(384)	32,9	(192)
Viejas clases medias	78,8	(260)	56,1	(185)	61,2	(202)	50,6	(167)	23,3	(77)	46,7	(154)	24,8	(82)
Obreros/as cualificados/as	73,3	(532)	50,3	(365)	57,4	(417)	38,8	(282)	24,5	(178)	48,3	(351)	21,1	(153)
Obreros/as no cualificados/as	76,9	(246)	46,3	(148)	55,6	(178)	38,1	(122)	20,0	(64)	53,1	(170)	15,6	(50)
<b>Ideología</b>														
Izquierda 1-2	86,0	(203)	73,7	(174)	82,6	(195)	69,9	(165)	34,3	(81)	66,1	(156)	30,9	(73)
3-4	80,7	(489)	67,3	(408)	73,4	(445)	58,6	(355)	27,4	(166)	60,2	(365)	27,2	(165)
5	83,5	(456)	65,4	(357)	72,0	(393)	58,4	(319)	29,1	(159)	61,0	(333)	28,6	(156)
6	80,1	(185)	64,1	(148)	67,5	(156)	55,0	(127)	22,5	(52)	56,7	(131)	31,6	(73)
7-8	82,9	(223)	61,0	(164)	64,3	(173)	51,3	(138)	22,7	(61)	48,3	(130)	27,1	(73)
Derecha 9-10	80,9	(38)	53,2	(25)	59,6	(28)	53,2	(25)	19,1	(9)	53,2	(25)	21,3	(10)
N.S.	67,8	(206)	44,7	(136)	53,3	(162)	39,8	(121)	24,0	(73)	45,4	(138)	20,7	(63)
N.C.	76,8	(182)	51,1	(121)	59,5	(141)	45,1	(107)	23,2	(55)	49,8	(118)	21,5	(51)

Fuente: CIS. Barómetro de marzo 2015, estudio 3.057.

Nota: Para una mejor lectura de los resultados, se presentan solo dos categorías de respuesta agrupadas ("Muy necesario" + "Bastante necesario").

**Tabla M7. Grado de necesidad de aparatos y nuevas tecnologías en la vida cotidiana**

Voy a leerle una lista de aparatos y nuevas tecnologías que son de uso cada vez más frecuente en España. Dígame, por favor, independientemente de que Ud. disponga de ellos o no, en qué medida son o serían necesarios en su vida cotidiana.

	MUY NECESARIO + BASTANTE NECESARIO													
	Teléfono móvil		Ordenador personal (PC, portátil)		Conexión a Internet		Correo electrónico		Redes sociales virtuales (Facebook, Twitter, LinkedIn, etc.)		Mensajería instantánea (WhatsApp, Line, Telegram, Snapchat, etc.)		Tablets (iPad, e-book, etc.)	
	%	(n)	%	(n)	%	(n)	%	(n)	%	(n)	%	(n)	%	(n)
<b>Total</b>	80,0	(1.982)	61,9	(1.533)	68,4	(1.693)	54,8	(1.357)	26,5	(656)	56,4	(1.396)	26,8	(664)
<b>Recuerdo de voto</b>														
PP	80,5	(437)	56,7	(308)	64,1	(348)	50,1	(272)	21,4	(116)	53,2	(289)	25,8	(140)
PSOE	79,2	(378)	56,4	(269)	62,3	(297)	47,6	(227)	22,4	(107)	56,6	(270)	25,8	(123)
IU/ICV	85,4	(129)	75,5	(114)	80,1	(121)	62,9	(95)	27,8	(42)	60,3	(91)	22,5	(34)
UPyD	88,5	(54)	80,3	(49)	86,9	(53)	72,1	(44)	37,7	(23)	68,9	(42)	27,9	(17)
CiU	75,9	(44)	62,1	(36)	62,1	(36)	55,2	(32)	19,0	(11)	43,1	(25)	22,4	(13)
Otros partidos	83,1	(143)	79,7	(137)	84,9	(146)	73,8	(127)	32,6	(56)	61,0	(105)	30,2	(52)
No tenía edad	93,6	(88)	81,9	(77)	91,5	(86)	77,7	(73)	56,4	(53)	83,0	(78)	38,3	(36)
En blanco	86,2	(50)	69,0	(40)	74,1	(43)	62,1	(36)	31,0	(18)	60,3	(35)	39,7	(23)
No votó	77,3	(350)	58,9	(267)	68,9	(312)	56,3	(255)	29,4	(133)	59,8	(271)	28,7	(130)
No recuerda	74,1	(100)	56,3	(76)	60,7	(82)	43,0	(58)	25,9	(35)	53,3	(72)	26,7	(36)
N.C.	76,3	(209)	58,4	(160)	61,7	(169)	50,4	(138)	22,6	(62)	43,1	(118)	21,9	(60)
<b>Religión</b>														
Creyente practicante	71,1	(224)	45,7	(144)	48,3	(152)	38,7	(122)	17,1	(54)	36,5	(115)	19,0	(60)
Creyente no practicante	79,5	(1.191)	58,6	(878)	65,8	(985)	51,1	(765)	24,6	(369)	55,0	(824)	25,4	(380)
Ateo/a, no creyente	85,9	(518)	78,1	(471)	84,9	(512)	71,6	(432)	35,8	(216)	69,3	(418)	33,8	(204)
N.C.	81,7	(49)	66,7	(40)	73,3	(44)	63,3	(38)	28,3	(17)	65,0	(39)	33,3	(20)
<b>Hábitat</b>														
Pueblo o ciudad pequeña	78,4	(411)	51,1	(268)	57,4	(301)	42,9	(225)	18,3	(96)	43,9	(230)	21,0	(110)
Ciudad mediana	79,6	(759)	62,1	(592)	68,6	(654)	54,8	(523)	29,6	(282)	58,5	(558)	26,5	(253)
Ciudad grande	81,5	(604)	66,0	(489)	73,1	(542)	58,6	(434)	26,5	(196)	60,1	(445)	28,7	(213)
Gran núcleo urbano	80,9	(208)	71,6	(184)	76,3	(196)	68,1	(175)	31,9	(82)	63,4	(163)	34,2	(88)

Fuente: CIS, Barómetro de marzo 2015, estudio 3.057.

Nota: Para una mejor lectura de los resultados, se presentan solo dos categorías de respuesta agrupadas ("Muy necesario" + "Bastante necesario").

**Tabla M8. Actividades realizadas con las tecnologías de la información y la comunicación (últimos seis meses)**

A continuación nos gustaría saber si en los últimos seis meses Ud. ha...

	Sí	No	No sabe lo que es	(NO LEER)* No procede (no usa esa TIC)	N.S.	N.C.	Total	(n)
Buscado información sobre cualquier aspecto por Internet	74,5	18,3	0,3	6,9	0,0	0,1	100	(2.327)
Enviado un mensaje por móvil (sms, e-mail, WhatsApp, etc.)	80,4	15,5	0,5	3,5	0,0	0,0	100	(2.327)
Comprado/vendido objetos, entradas, etc. por Internet	36,4	55,7	0,3	7,6	0,0	0,0	100	(2.327)
Descargado música, películas, vídeos o libros	37,1	55,1	0,3	7,4	0,0	0,1	100	(2.327)
Subido vídeos o fotos	35,5	56,6	0,4	7,3	0,0	0,1	100	(2.327)
Instalado alguna aplicación en el móvil (App)	50,9	42,0	1,2	5,7	0,1	0,1	100	(2.327)
Participado en un foro o chat o red social de Internet	26,0	64,8	1,0	8,0	0,0	0,1	100	(2.327)
Creado un blog o página web	6,7	84,2	1,2	7,8	0,0	0,1	100	(2.327)

Fuente: CIS, Barómetro de marzo 2015, estudio 3.057.

Nota: Esta pregunta procede de un filtro, responden solo quienes han utilizado alguna de las tecnologías de la información y la comunicación en los últimos seis meses.

\* Los/as entrevistadores/as no ofrecen las opciones de respuesta "NO LEER", pero las registran cuando son mencionadas espontáneamente por las personas entrevistadas.

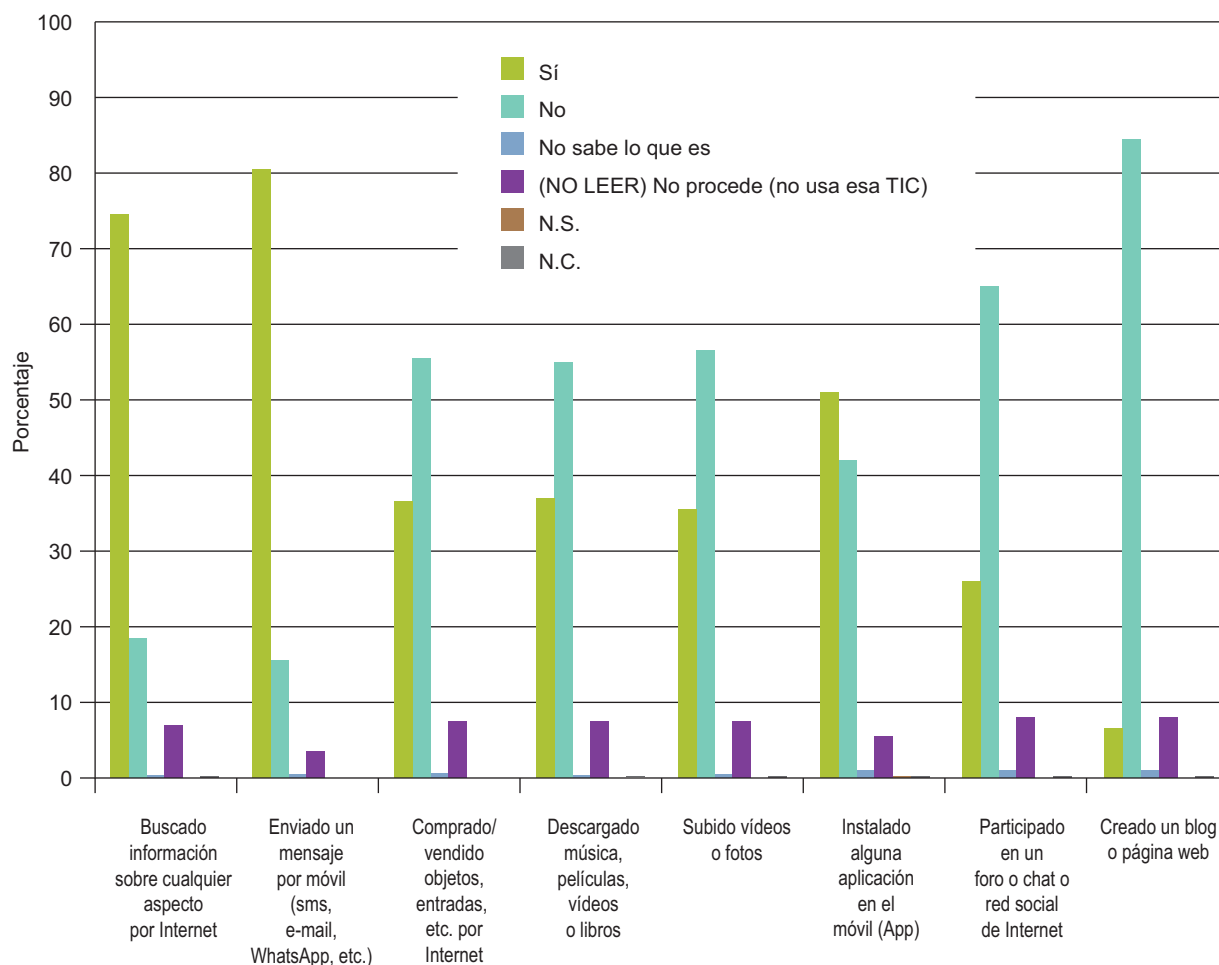

Actividades realizadas con las tecnologías de la información y la comunicación (últimos seis meses)



**Tabla M9. Actividades realizadas con las tecnologías de la información y la comunicación (últimos seis meses)**

A continuación nos gustaría saber si en los últimos seis meses Ud. ha...

	Sí									
	Buscado información sobre cualquier aspecto por Internet		Enviado un mensaje por móvil (sms, e-mail, WhatsApp, etc.)		Comprado/vendido objetos, entradas, etc. por Internet		Descargado música, películas, videos o libros		Instalado alguna aplicación en el móvil (App)	
	%	(n)	%	(n)	%	(n)	%	(n)	%	(n)
<b>Total</b>	74,5	(1.734)	80,4	(1.872)	36,4	(846)	37,1	(863)	50,9	(1.185)
<b>Sexo</b>										
Hombre	78,1	(890)	81,9	(933)	40,5	(461)	42,2	(481)	55,5	(632)
Mujer	71,0	(844)	79,0	(939)	32,4	(385)	32,2	(382)	46,5	(553)
<b>Edad</b>										
Hasta 24 años	96,2	(202)	97,6	(205)	51,0	(107)	78,6	(165)	84,8	(178)
De 25 a 34	96,9	(402)	96,6	(401)	57,6	(239)	62,9	(261)	79,8	(331)
De 35 a 44	90,7	(461)	95,7	(486)	51,0	(259)	45,9	(233)	67,7	(344)
De 45 a 54	79,0	(353)	87,0	(389)	30,6	(137)	28,4	(127)	45,9	(205)
De 55 a 64	59,5	(200)	74,1	(249)	21,4	(72)	16,4	(55)	29,2	(98)
65 años o más	28,2	(116)	34,5	(142)	7,8	(32)	5,4	(22)	7,1	(29)
<b>Estado civil</b>										
Casado/a	68,8	(823)	75,9	(908)	30,2	(362)	27,1	(324)	40,7	(487)
Soltero/a	90,8	(744)	93,2	(763)	51,4	(421)	58,0	(475)	72,8	(596)
Viudo/a	26,4	(33)	36,8	(46)	6,4	(8)	1,6	(2)	9,6	(12)
Separado/a	71,2	(47)	80,3	(53)	27,3	(18)	33,3	(22)	51,5	(34)
Divorciado/a	72,8	(83)	85,1	(97)	31,6	(36)	33,3	(38)	47,4	(54)
<b>Educación</b>										
Primaria o menos	25,3	(107)	41,6	(176)	5,2	(22)	10,2	(43)	13,7	(58)
Secundaria inicial	72,3	(434)	82,5	(495)	24,3	(146)	35,7	(214)	47,8	(287)
FP de grado medio	89,2	(174)	91,3	(178)	42,1	(82)	46,7	(91)	63,1	(123)
Secundaria superior	92,7	(290)	94,6	(296)	44,4	(139)	46,3	(145)	63,3	(198)
FP de grado superior	94,0	(219)	93,1	(217)	54,5	(127)	46,8	(109)	65,2	(152)
Universidad	96,4	(507)	95,2	(501)	62,5	(329)	49,2	(259)	68,8	(362)
<b>Situación laboral</b>										
Ocupados/as	91,4	(900)	94,9	(935)	50,8	(500)	43,7	(430)	65,8	(648)
Parados/as	82,6	(462)	89,6	(501)	36,3	(203)	47,0	(263)	58,1	(325)
Jubilados/as o pensionistas	38,3	(190)	45,8	(227)	11,7	(58)	10,3	(51)	14,5	(72)
Estudiantes	98,3	(117)	100,0	(119)	55,5	(66)	82,4	(98)	90,8	(108)
Trabajo doméstico no remunerado	38,0	(62)	53,4	(87)	11,7	(19)	12,3	(20)	19,6	(32)
<b>Clase social</b>										
Clase alta/media-alta	92,4	(424)	92,2	(423)	58,4	(268)	47,5	(218)	65,4	(300)
Nuevas clases medias	84,0	(482)	88,5	(508)	40,9	(235)	39,2	(225)	55,1	(316)
Viejas clases medias	65,1	(192)	70,5	(208)	31,9	(94)	29,8	(88)	44,4	(131)
Obreros/as cualificados/as	63,1	(411)	71,6	(466)	26,3	(171)	32,6	(212)	45,3	(295)
Obreros/as no cualificados/as	63,1	(186)	76,3	(225)	18,3	(54)	32,5	(96)	39,0	(115)

Fuente: CIS, Barómetro de marzo 2015, estudio 3.057.

Nota: Esta pregunta procede de un filtro, responden solo quienes han utilizado alguna de las tecnologías de la información y la comunicación en los últimos seis meses. Para una mejor lectura de los resultados, la tabla solo incluye las respuestas a la opción "Sí" y los resultados correspondientes a las cinco actividades más nombradas.

**Tabla M10. Actividades realizadas con las tecnologías de la información y la comunicación (últimos seis meses)**

A continuación nos gustaría saber si en los últimos seis meses Ud. ha...

	Sí									
	Buscado información sobre cualquier aspecto por Internet		Enviado un mensaje por móvil (sms, e-mail, WhatsApp, etc.)		Comprado/vendido objetos, entradas, etc. por Internet		Descargado música, películas, videos o libros		Instalado alguna aplicación en el móvil (App)	
	%	(n)	%	(n)	%	(n)	%	(n)	%	(n)
<b>Total</b>	74,5	(1.734)	80,4	(1.872)	36,4	(846)	37,1	(863)	50,9	(1.185)
<b>Ideología</b>										
Izquierda 1-2	85,4	(199)	88,0	(205)	52,4	(122)	47,2	(110)	59,7	(139)
3-4	79,8	(457)	84,3	(483)	41,7	(239)	39,8	(228)	55,0	(315)
5	78,9	(414)	84,6	(444)	36,0	(189)	38,9	(204)	54,1	(284)
6	74,8	(163)	78,9	(172)	36,2	(79)	36,7	(80)	45,4	(99)
7-8	66,7	(168)	74,6	(188)	31,0	(78)	30,6	(77)	45,6	(115)
Derecha 9-10	65,9	(29)	75,0	(33)	22,7	(10)	29,5	(13)	47,7	(21)
N.S.	60,2	(160)	70,7	(188)	25,2	(67)	30,8	(82)	43,2	(115)
N.C.	66,7	(144)	73,6	(159)	28,7	(62)	31,9	(69)	44,9	(97)
<b>Recuerdo de voto</b>										
PP	67,9	(343)	75,4	(381)	28,9	(146)	29,1	(147)	45,0	(227)
PSOE	68,6	(308)	77,5	(348)	30,1	(135)	30,3	(136)	46,1	(207)
IU/ICV	83,9	(125)	83,9	(125)	51,7	(77)	46,3	(69)	53,0	(79)
UPyD	91,8	(56)	96,7	(59)	62,3	(38)	44,3	(27)	68,9	(42)
CiU	67,9	(38)	67,9	(38)	33,9	(19)	33,9	(19)	39,3	(22)
Otros partidos	88,2	(150)	89,4	(152)	55,3	(94)	42,4	(72)	60,6	(103)
No tenía edad	97,8	(90)	98,9	(91)	45,7	(42)	75,0	(69)	89,1	(82)
En blanco	89,3	(50)	94,6	(53)	50,0	(28)	44,6	(25)	62,5	(35)
No votó	80,0	(335)	85,4	(358)	40,3	(169)	46,3	(194)	58,0	(243)
No recuerda	69,6	(80)	76,5	(88)	34,8	(40)	37,4	(43)	44,3	(51)
N.C.	62,4	(159)	70,2	(179)	22,7	(58)	24,3	(62)	36,9	(94)
<b>Religión</b>										
Creyente practicante	46,8	(132)	58,2	(164)	19,1	(54)	17,4	(49)	26,2	(74)
Creyente no practicante	72,6	(1.011)	79,8	(1.112)	31,3	(436)	33,7	(470)	48,7	(678)
Ateo/a, no creyente	91,1	(540)	91,7	(544)	55,8	(331)	53,8	(319)	67,8	(402)
N.C.	86,4	(51)	88,1	(52)	42,4	(25)	42,4	(25)	52,5	(31)
<b>Hábitat</b>										
Pueblo o ciudad pequeña	63,7	(310)	69,6	(339)	28,3	(138)	26,9	(131)	42,7	(208)
Ciudad mediana	75,8	(671)	81,0	(717)	36,7	(325)	39,9	(353)	53,7	(475)
Ciudad grande	77,5	(547)	84,8	(599)	37,0	(261)	37,8	(267)	50,6	(357)
Gran núcleo urbano	82,7	(206)	87,1	(217)	49,0	(122)	45,0	(112)	58,2	(145)

Fuente: CIS, Barómetro de marzo 2015, estudio 3.057.

Nota: Esta pregunta procede de un filtro, responden solo quienes han utilizado alguna de las tecnologías de la información y la comunicación en los últimos seis meses. Para una mejor lectura de los resultados, la tabla solo incluye las respuestas a la opción "Sí" y los resultados correspondientes a las cinco actividades más nombradas.

**Tabla M11. Grado en que el uso de las tecnologías de la información y la comunicación (TIC) le ha servido para realizar diferentes actividades en la vida familiar**

Nos gustaría que nos hablara sobre los usos de las TIC (Internet, teléfono móvil, etc.) en relación a su vida familiar, díganos por favor en qué medida: mucho, bastante, poco o nada, la utilización de estas tecnologías le ha servido para...

	Mucho	Bastante	Poco	Nada	(NO LEER)* No procede (no tiene familia, no tiene hijos/as, nietos/as, sobrinos/as, no vive con su familia)	(NO LEER)* No procede (no usa las TIC con su familia)	N.S.	N.C.	Total	(n)
Coordinar las actividades domésticas entre los miembros de la familia	11,0	26,3	21,4	33,3	2,8	4,3	0,6	0,2	100	(2.327)
Educar a sus hijos/as y/o nietos/as y/o sobrinos/as	4,5	11,5	17,8	36,9	20,0	7,8	0,7	0,7	100	(2.327)
Estar más cerca de los familiares con los que no convive	23,2	39,2	15,3	17,1	1,3	3,4	0,3	0,1	100	(2.327)
Ocupar el tiempo de ocio familiar	8,1	24,1	25,3	35,9	1,9	4,0	0,5	0,3	100	(2.327)
Tener una mayor movilidad geográfica	12,6	27,0	18,4	33,8	1,1	3,7	2,2	1,2	100	(2.327)
Trabajar desde casa	11,4	13,3	10,8	54,7	2,3	6,0	1,0	0,4	100	(2.327)

Fuente: CIS, Barómetro de marzo 2015, estudio 3.057.

Nota: Esta pregunta procede de un filtro, responden solo quienes han utilizado alguna de las tecnologías de la información y la comunicación en los últimos seis meses.

\* Los/as entrevistados/as no ofrecen las opciones de respuesta "NO LEER", pero las registran cuando son mencionadas espontáneamente por las personas entrevistadas.

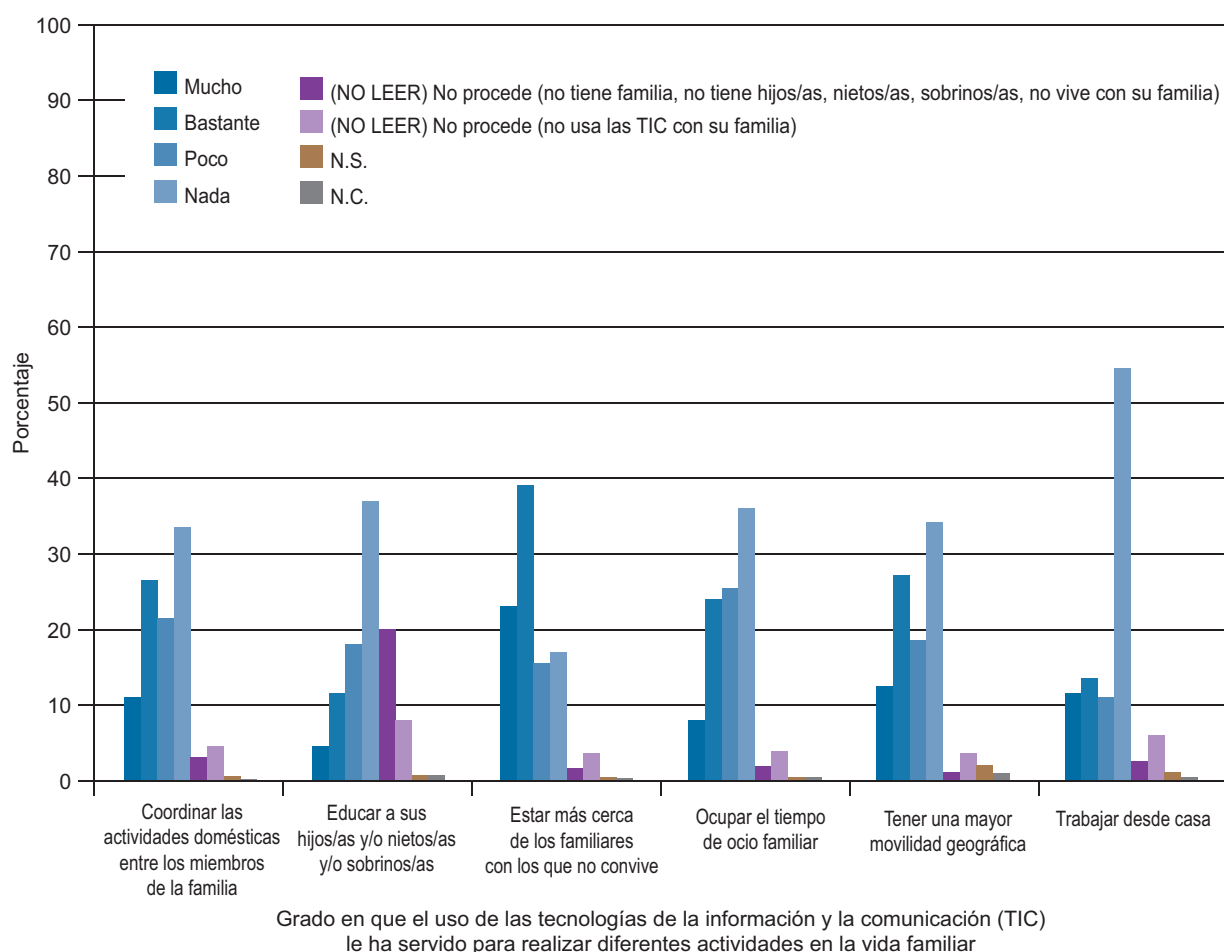

**Tabla M12. Grado en que el uso de las tecnologías de la información y la comunicación (TIC) le ha servido para realizar diferentes actividades en la vida familiar**

Nos gustaría que nos hablara sobre los usos de las TIC (Internet, teléfono móvil, etc.) en relación a su vida familiar, díganos por favor en qué medida: mucho, bastante, poco o nada, la utilización de estas tecnologías le ha servido para...

	MUCHO + BASTANTE											
	Coordinar las actividades domésticas entre los miembros de la familia		Educar a sus hijos/as y/o nietos/as y/o sobrinos/as		Estar más cerca de los familiares con los que no convive		Ocupar el tiempo de ocio familiar		Tener una mayor movilidad geográfica		Trabajar desde casa	
	%	(n)	%	(n)	%	(n)	%	(n)	%	(n)	%	(n)
<b>Total</b>	37,4	(870)	16,0	(372)	62,4	(1.452)	32,2	(749)	39,6	(922)	24,7	(575)
<b>Sexo</b>												
Hombre	36,3	(413)	16,1	(183)	58,9	(671)	34,3	(391)	40,9	(466)	26,6	(303)
Mujer	38,5	(457)	15,9	(189)	65,7	(781)	30,1	(358)	38,4	(456)	22,9	(272)
<b>Edad</b>												
Hasta 24 años	39,5	(83)	6,7	(14)	67,1	(141)	51,0	(107)	54,8	(115)	32,9	(69)
De 25 a 34	44,8	(186)	13,5	(56)	72,5	(301)	42,2	(175)	53,7	(223)	33,7	(140)
De 35 a 44	45,1	(229)	26,4	(134)	68,9	(350)	37,0	(188)	47,2	(240)	34,4	(175)
De 45 a 54	38,9	(174)	21,7	(97)	62,2	(278)	30,6	(137)	36,7	(164)	23,0	(103)
De 55 a 64	30,4	(102)	11,9	(40)	58,0	(195)	24,7	(83)	30,4	(102)	16,1	(54)
65 años o más	23,4	(96)	7,5	(31)	45,5	(187)	14,4	(59)	19,0	(78)	8,3	(34)
<b>Estado civil</b>												
Casado/a	40,2	(481)	20,4	(244)	61,4	(735)	28,7	(343)	35,1	(420)	22,1	(265)
Soltero/a	36,9	(302)	10,3	(84)	64,8	(531)	39,7	(325)	50,4	(413)	31,9	(261)
Viudo/a	21,6	(27)	7,2	(9)	51,2	(64)	13,6	(17)	19,2	(24)	10,4	(13)
Separado/a	19,7	(13)	15,2	(10)	62,1	(41)	25,8	(17)	28,8	(19)	16,7	(11)
Divorciado/a	39,5	(45)	21,1	(24)	69,3	(79)	38,6	(44)	39,5	(45)	20,2	(23)
<b>Educación</b>												
Primaria o menos	23,4	(99)	5,0	(21)	47,0	(199)	13,7	(58)	15,6	(66)	7,3	(31)
Secundaria inicial	33,0	(198)	14,2	(85)	61,3	(368)	32,5	(195)	34,7	(208)	12,7	(76)
FP de grado medio	33,8	(66)	16,9	(33)	66,7	(130)	35,4	(69)	43,1	(84)	18,5	(36)
Secundaria superior	45,0	(141)	17,6	(55)	65,2	(204)	39,0	(122)	50,8	(159)	28,4	(89)
FP de grado superior	42,9	(100)	18,9	(44)	66,5	(155)	42,1	(98)	47,6	(111)	33,9	(79)
Universidad	48,9	(257)	24,3	(128)	72,1	(379)	38,0	(200)	54,8	(288)	49,0	(258)

Fuente: CIS, Barómetro de marzo 2015, estudio 3.057.

Nota: Esta pregunta procede de un filtro, responden solo quienes han utilizado alguna de las tecnologías de la información y la comunicación en los últimos seis meses. Para una mejor lectura de los resultados, se presentan solo dos categorías de respuesta agrupadas ("Mucho" + "Bastante").

**Tabla M13. Grado en que el uso de las tecnologías de la información y la comunicación (TIC) le ha servido para realizar diferentes actividades en la vida familiar**

Nos gustaría que nos hablara sobre los usos de las TIC (Internet, teléfono móvil, etc.) en relación a su vida familiar, díganos por favor en qué medida: mucho, bastante, poco o nada, la utilización de estas tecnologías le ha servido para...

	MUCHO + BASTANTE											
	Coordinar las actividades domésticas entre los miembros de la familia		Educar a sus hijos/as y/o nietos/as y/o sobrinos/as		Estar más cerca de los familiares con los que no convive		Ocupar el tiempo de ocio familiar		Tener una mayor movilidad geográfica		Trabajar desde casa	
	%	(n)	%	(n)	%	(n)	%	(n)	%	(n)	%	(n)
<b>Total</b>	37,4	(870)	16,0	(372)	62,4	(1.452)	32,2	(749)	39,6	(922)	24,7	(575)
<b>Situación laboral</b>												
Ocupados/as	43,1	(425)	21,1	(208)	67,8	(668)	37,7	(371)	47,7	(470)	34,8	(343)
Parados/as	39,2	(219)	16,6	(93)	67,4	(377)	36,9	(206)	42,9	(240)	20,9	(117)
Jubilados/as o pensionistas	25,4	(126)	8,3	(41)	47,6	(236)	18,1	(90)	20,8	(103)	8,1	(40)
Estudiantes	38,7	(46)	5,9	(7)	67,2	(80)	49,6	(59)	63,0	(75)	49,6	(59)
Trabajo doméstico no remunerado	31,9	(52)	13,5	(22)	53,4	(87)	13,5	(22)	19,6	(32)	9,2	(15)
<b>Clase social</b>												
Clase alta/ media-alta	46,6	(214)	22,9	(105)	71,7	(329)	35,9	(165)	54,7	(251)	47,1	(216)
Nuevas clases medias	41,6	(239)	16,2	(93)	65,2	(374)	34,7	(199)	43,2	(248)	24,9	(143)
Viejas clases medias	32,5	(96)	17,3	(51)	55,3	(163)	28,5	(84)	36,6	(108)	25,1	(74)
Obreros/as cualificados/as	30,4	(198)	11,5	(75)	57,8	(376)	28,7	(187)	30,7	(200)	15,1	(98)
Obreros/as no cualificados/as	34,6	(102)	13,9	(41)	60,7	(179)	33,6	(99)	30,5	(90)	10,2	(30)
<b>Ideología</b>												
Izquierda 1-2	42,9	(100)	19,7	(46)	67,4	(157)	33,5	(78)	47,6	(111)	32,6	(76)
3-4	36,8	(211)	14,1	(81)	63,2	(362)	33,5	(192)	41,2	(236)	27,4	(157)
5	38,7	(203)	16,6	(87)	62,3	(327)	33,5	(176)	41,5	(218)	24,4	(128)
6	41,3	(90)	18,3	(40)	62,4	(136)	36,2	(79)	39,0	(85)	26,6	(58)
7-8	40,1	(101)	21,0	(53)	60,7	(153)	30,2	(76)	39,7	(100)	26,2	(66)
Derecha 9-10	45,5	(20)	15,9	(7)	72,7	(32)	29,5	(13)	47,7	(21)	20,5	(9)
N.S.	27,8	(74)	12,4	(33)	59,0	(157)	27,8	(74)	30,1	(80)	14,7	(39)
N.C.	32,9	(71)	11,6	(25)	59,3	(128)	28,2	(61)	32,9	(71)	19,4	(42)

Fuente: CIS, Barómetro de marzo 2015, estudio 3.057.

Nota: Esta pregunta procede de un filtro, responden solo quienes han utilizado alguna de las tecnologías de la información y la comunicación en los últimos seis meses. Para una mejor lectura de los resultados, se presentan solo dos categorías de respuesta agrupadas ("Mucho" + "Bastante").

**Tabla M14. Grado en que el uso de las tecnologías de la información y la comunicación (TIC) le ha servido para realizar diferentes actividades en la vida familiar**

Nos gustaría que nos hablara sobre los usos de las TIC (Internet, teléfono móvil, etc.) en relación a su vida familiar, díganos por favor en qué medida: mucho, bastante, poco o nada, la utilización de estas tecnologías le ha servido para...

	MUCHO + BASTANTE											
	Coordinar las actividades domésticas entre los miembros de la familia		Educar a sus hijos/as y/o nietos/as y/o sobrinos/as		Estar más cerca de los familiares con los que no convive		Ocupar el tiempo de ocio familiar		Tener una mayor movilidad geográfica		Trabajar desde casa	
	%	(n)	%	(n)	%	(n)	%	(n)	%	(n)	%	(n)
<b>Total</b>	37,4	(870)	16,0	(372)	62,4	(1.452)	32,2	(749)	39,6	(922)	24,7	(575)
<b>Recuerdo de voto</b>												
PP	37,6	(190)	16,4	(83)	59,6	(301)	30,3	(153)	39,0	(197)	24,2	(122)
PSOE	32,5	(146)	12,2	(55)	62,1	(279)	28,1	(126)	33,0	(148)	17,8	(80)
IU/ICV	36,2	(54)	15,4	(23)	60,4	(90)	36,2	(54)	41,6	(62)	28,9	(43)
UPyD	41,0	(25)	26,2	(16)	72,1	(44)	47,5	(29)	55,7	(34)	36,1	(22)
CIU	39,3	(22)	28,6	(16)	66,1	(37)	35,7	(20)	50,0	(28)	33,9	(19)
Otros partidos	52,4	(89)	21,2	(36)	60,6	(103)	35,9	(61)	41,8	(71)	35,9	(61)
No tenía edad	34,8	(32)	6,5	(6)	68,5	(63)	48,9	(45)	64,1	(59)	34,8	(32)
En blanco	41,1	(23)	32,1	(18)	69,6	(39)	37,5	(21)	53,6	(30)	35,7	(20)
No votó	39,6	(166)	16,2	(68)	65,2	(273)	33,7	(141)	41,5	(174)	23,6	(99)
No recuerda	39,1	(45)	19,1	(22)	66,1	(76)	33,9	(39)	44,3	(51)	29,6	(34)
N.C.	30,6	(78)	11,4	(29)	57,6	(147)	23,5	(60)	26,7	(68)	16,9	(43)
<b>Religión</b>												
Creyente practicante	31,6	(89)	12,8	(36)	57,1	(161)	19,9	(56)	28,0	(79)	13,1	(37)
Creyente no practicante	35,9	(500)	15,9	(222)	60,9	(849)	31,9	(445)	37,5	(522)	21,4	(298)
Ateo/a, no creyente	43,3	(257)	18,0	(107)	68,1	(404)	39,0	(231)	49,4	(293)	36,6	(217)
N.C.	40,7	(24)	11,9	(7)	64,4	(38)	28,8	(17)	47,5	(28)	39,0	(23)
<b>Hábitat</b>												
Pueblo o ciudad pequeña	30,6	(149)	15,2	(74)	57,3	(279)	25,7	(125)	32,4	(158)	19,5	(95)
Ciudad mediana	39,9	(353)	17,9	(158)	62,4	(552)	36,5	(323)	39,2	(347)	23,1	(204)
Ciudad grande	35,7	(252)	13,5	(95)	63,6	(449)	30,3	(214)	41,2	(291)	25,8	(182)
Gran núcleo urbano	46,6	(116)	18,1	(45)	69,1	(172)	34,9	(87)	50,6	(126)	37,8	(94)

Fuente: CIS, Barómetro de marzo 2015, estudio 3.057.

Nota: Esta pregunta procede de un filtro, responden solo quienes han utilizado alguna de las tecnologías de la información y la comunicación en los últimos seis meses. Para una mejor lectura de los resultados, se presentan solo dos categorías de respuesta agrupadas ("Mucho" + "Bastante").

**Tabla M15. Edad más apropiada para que niños/as y jóvenes empiecen a usar las tecnologías de la información y la comunicación (TIC)**  
 Independientemente de que tenga Ud. hijos/as o no, ¿qué edad considera más apropiada para que niños/as y jóvenes empiecen a utilizar las siguientes tecnologías?

	media	desviación típica	(n)
Teléfono móvil (llamadas y/o sms)	13,9	2,4	(2.321)
Ordenador (aplicaciones, programas, juegos...)	11,1	3,8	(2.290)
Uso de Internet (búsqueda de información, e-mail, WhatsApp, juegos...)	12,8	3,3	(2.240)
Redes sociales virtuales (Facebook, Twitter, LinkedIn, etc.)	15,2	2,4	(2.102)
Videjuegos (PlayStation, Xbox, Wii, Nintendo, etc.)	10,9	3,6	(2.137)

Fuente: CIS, Barómetro de marzo 2015, estudio 3.057.

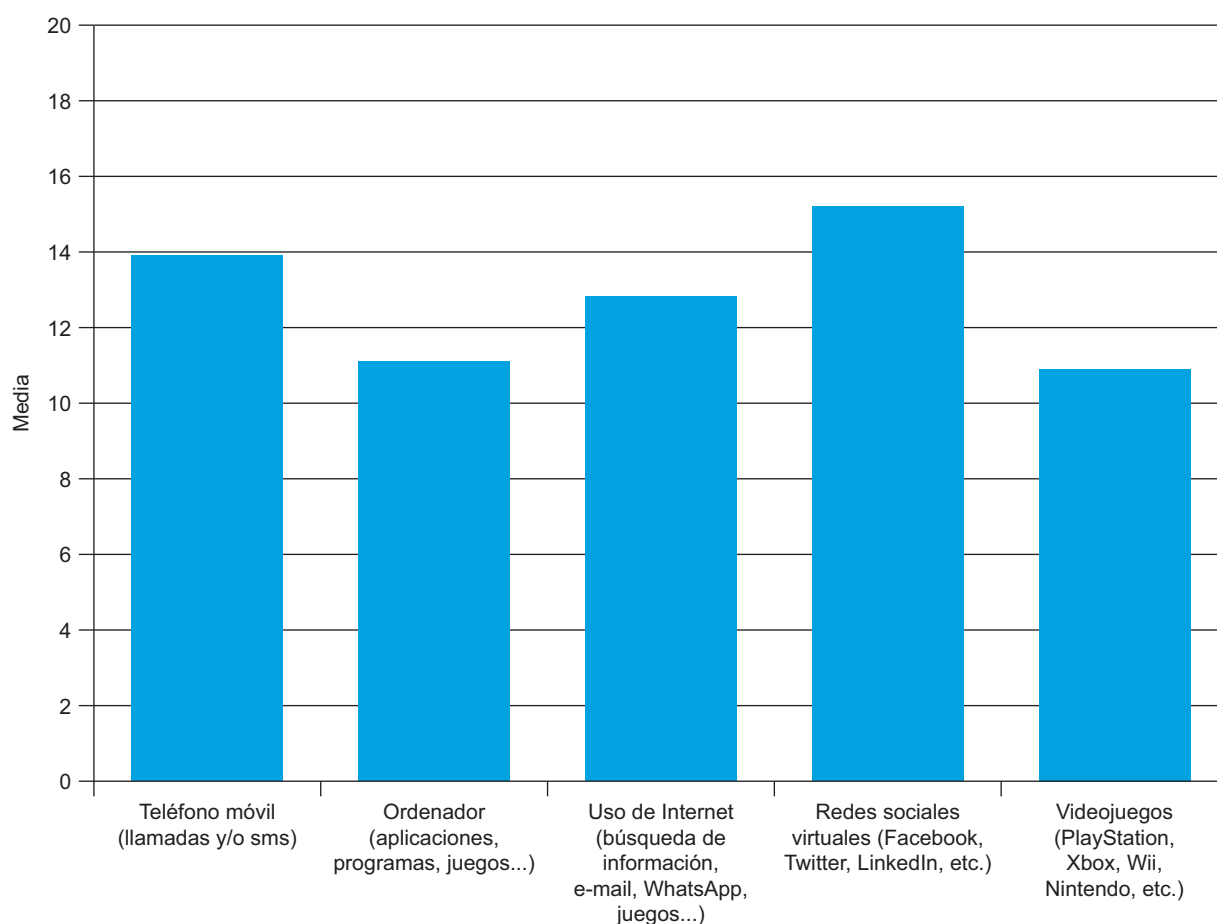

Edad más apropiada para que niños/as y jóvenes empiecen a usar las tecnologías de la información y la comunicación (TIC)

**Tabla M16. Edad más apropiada para que niños/as y jóvenes empiecen a usar las tecnologías de la información y la comunicación (TIC)**  
 Independientemente de que tenga Ud. hijos/as o no, ¿qué edad considera más apropiada para que niños/as y jóvenes empiecen a utilizar las siguientes tecnologías?

	Teléfono móvil (llamadas y/o sms)		Ordenador (aplicaciones, programas, juegos...)		Uso de Internet (búsqueda de información, e-mail, WhatsApp, juegos...)		Redes sociales virtuales (Facebook, Twitter, LinkedIn, etc.)		Videojuegos (PlayStation, Xbox, Wii, Nintendo, etc.)	
	media	desviación típica (n)	media	desviación típica (n)	media	desviación típica (n)	media	desviación típica (n)	media	desviación típica (n)
<b>Total</b>	13,9	2,4 (2.321)	11,1	3,8 (2.290)	12,8	3,3 (2.240)	15,2	2,4 (2.102)	10,9	3,6 (2.137)
<b>Sexo</b>										
Hombre	14,0	2,5 (1.136)	11,0	3,8 (1.128)	12,7	3,4 (1.104)	15,1	2,6 (1.039)	10,7	3,7 (1.056)
Mujer	13,9	2,3 (1.185)	11,2	3,7 (1.162)	13,0	3,2 (1.136)	15,3	2,2 (1.063)	11,0	3,5 (1.081)
<b>Edad</b>										
Hasta 24 años	13,8	2,1 (210)	11,6	3,2 (206)	12,9	2,8 (206)	15,0	2,3 (207)	10,3	3,1 (200)
De 25 a 34	13,8	2,5 (406)	10,6	3,9 (411)	12,6	3,4 (401)	15,3	2,3 (396)	10,4	3,5 (393)
De 35 a 44	13,7	2,4 (493)	10,1	3,8 (495)	11,9	3,6 (493)	14,9	2,5 (476)	10,2	3,5 (478)
De 45 a 54	14,0	2,4 (434)	11,0	3,8 (430)	12,8	3,2 (424)	15,2	2,4 (408)	10,8	3,6 (413)
De 55 a 64	14,0	2,3 (332)	11,3	3,7 (331)	13,1	3,1 (323)	15,2	2,4 (290)	11,4	3,4 (300)
65 años o más	14,2	2,5 (446)	12,5	3,5 (417)	14,1	3,1 (393)	15,6	2,6 (325)	12,3	3,7 (353)
<b>Estado civil</b>										
Casado/a	13,9	2,4 (1.203)	10,9	3,8 (1.184)	12,8	3,4 (1.156)	15,2	2,4 (1.061)	10,8	3,5 (1.102)
Soltero/a	13,9	2,5 (801)	11,0	3,8 (799)	12,6	3,3 (791)	15,1	2,4 (775)	10,6	3,6 (762)
Viudo/a	14,4	2,4 (133)	12,7	3,7 (124)	14,3	2,9 (113)	15,7	2,2 (97)	12,4	3,5 (106)
Separado/a	14,3	2,5 (66)	12,1	3,2 (65)	13,6	2,8 (65)	15,6	2,1 (61)	11,2	3,3 (61)
Divorciado/a	13,8	2,7 (114)	11,0	3,9 (113)	12,7	3,3 (111)	15,1	2,7 (104)	11,0	3,9 (103)
<b>Educación</b>										
Primaria o menos	14,4	2,4 (448)	12,7	3,6 (428)	14,3	2,9 (410)	15,8	2,4 (349)	12,1	3,6 (382)
Secundaria inicial	14,0	2,5 (596)	11,7	3,5 (592)	13,3	3,1 (577)	15,2	2,5 (562)	11,1	3,5 (556)
FP de grado medio	13,6	2,4 (192)	10,1	3,8 (189)	12,5	3,2 (188)	15,1	2,4 (179)	10,3	3,2 (187)
Secundaria superior	13,7	2,3 (302)	10,9	3,7 (299)	12,4	3,3 (300)	15,2	2,3 (281)	10,4	3,5 (284)
FP de grado superior	13,9	2,6 (223)	10,3	3,5 (226)	12,2	3,3 (223)	15,2	2,2 (214)	10,2	3,4 (213)
Universidad	13,6	2,4 (508)	9,6	3,7 (510)	11,7	3,5 (501)	14,9	2,3 (483)	10,2	3,5 (474)

Fuente: CIS, Barómetro de marzo 2015, estudio 3.057.



**Tabla M17. Edad más apropiada para que niños/as y jóvenes empiecen a usar las tecnologías de la información y la comunicación (TIC)**  
 Independientemente de que tenga Ud. hijos/as o no, ¿qué edad considera más apropiada para que niños/as y jóvenes empiecen a utilizar las siguientes tecnologías?

	Teléfono móvil (llamadas y/o sms)		Ordenador (aplicaciones, programas, juegos...)		Uso de Internet (búsqueda de información, e-mail, WhatsApp, juegos...)		Redes sociales virtuales (Facebook, Twitter, LinkedIn, etc.)		Videojuegos (PlayStation, Xbox, Wii, Nintendo, etc.)	
	media	desviación típica (n)	media	desviación típica (n)	media	desviación típica (n)	media	desviación típica (n)	media	desviación típica (n)
<b>Total</b>	13,9	2,4 (2.321)	11,1	3,8 (2.290)	12,8	3,3 (2.240)	15,2	2,4 (2.102)	10,9	3,6 (2.137)
<b>Situación laboral</b>										
Ocupados/as	13,7	2,4 (954)	10,3	3,8 (953)	12,2	3,5 (944)	15,1	2,4 (915)	10,3	3,4 (908)
Parados/as	14,0	2,6 (553)	11,1	3,7 (554)	12,8	3,3 (544)	15,3	2,3 (525)	10,9	3,6 (528)
Jubilados/as o pensionistas	14,1	2,5 (527)	12,2	3,7 (500)	13,8	3,1 (478)	15,3	2,6 (414)	12,0	3,6 (442)
Estudiantes	13,9	1,8 (118)	11,4	3,1 (117)	12,8	2,4 (116)	15,0	2,0 (117)	10,4	3,4 (114)
Trabajo doméstico no remunerado	14,3	2,2 (165)	11,9	3,3 (162)	13,3	3,2 (154)	15,5	2,3 (127)	11,1	3,5 (141)
<b>Clase social</b>										
Clase alta/ media-alta	13,6	2,4 (444)	9,6	3,7 (446)	11,7	3,4 (439)	14,9	2,3 (414)	10,1	3,4 (409)
Nuevas clases medias	13,7	2,3 (559)	11,1	3,7 (559)	12,8	3,2 (554)	15,2	2,2 (527)	10,8	3,4 (529)
Viejas clases medias	13,9	2,5 (301)	11,3	3,6 (294)	12,7	3,4 (282)	14,9	2,8 (263)	10,9	3,7 (267)
Obreros/as cualificados/as	14,2	2,4 (668)	11,6	3,8 (654)	13,5	3,1 (633)	15,5	2,3 (594)	11,2	3,7 (620)
Obreros/as no cualificados/as	14,0	2,6 (300)	11,9	3,6 (290)	13,3	3,3 (285)	15,2	2,6 (260)	11,2	3,6 (269)
<b>Ideología</b>										
Izquierda 1-2	13,7	2,3 (230)	10,1	3,7 (229)	11,9	3,6 (229)	14,9	2,4 (218)	10,6	3,6 (217)
3-4	13,7	2,5 (576)	10,7	3,8 (570)	12,6	3,3 (563)	14,9	2,3 (529)	10,6	3,5 (536)
5	13,9	2,4 (520)	11,3	3,7 (524)	12,9	3,3 (510)	15,3	2,4 (485)	10,6	3,6 (493)
6	14,1	2,3 (222)	10,8	3,9 (218)	13,0	3,4 (213)	15,3	2,4 (199)	10,5	3,5 (206)
7-8	14,1	2,4 (251)	11,5	3,7 (242)	13,0	3,3 (238)	15,6	2,3 (222)	11,5	3,5 (224)
Derecha 9-10	13,7	2,3 (44)	11,8	3,8 (42)	13,3	3,1 (42)	15,0	2,6 (42)	11,2	3,2 (39)
N.S.	14,3	2,5 (263)	11,8	3,4 (256)	13,3	3,2 (246)	15,4	2,4 (224)	11,5	3,6 (233)
N.C.	14,0	2,6 (215)	11,5	4,0 (209)	13,2	3,4 (199)	15,5	2,7 (183)	11,5	3,8 (189)

Fuente: CIS, Barómetro de marzo 2015, estudio 3.057.

**Tabla M18. Edad más apropiada para que niños/as y jóvenes empiecen a usar las tecnologías de la información y la comunicación (TIC)**  
 Independientemente de que tenga Ud. hijos/as o no, ¿qué edad considera más apropiada para que niños/as y jóvenes empiecen a utilizar las siguientes tecnologías?

	Teléfono móvil (llamadas y/o sms)		Ordenador (aplicaciones, programas, juegos...)		Uso de Internet (búsqueda de información, e-mail, WhatsApp, juegos...)		Redes sociales virtuales (Facebook, Twitter, LinkedIn, etc.)		Videojuegos (PlayStation, Xbox, Wii, Nintendo, etc.)	
	media	desviación típica (n)	media	desviación típica (n)	media	desviación típica (n)	media	desviación típica (n)	media	desviación típica (n)
<b>Total</b>	13,9	2,4 (2.321)	11,1	3,8 (2.290)	12,8	3,3 (2.240)	15,2	2,4 (2.102)	10,9	3,6 (2.137)
<b>Recuerdo de voto</b>										
PP	14,0	2,5 (512)	11,4	3,8 (497)	13,0	3,3 (488)	15,3	2,4 (457)	11,1	3,6 (467)
PSOE	14,0	2,4 (455)	11,5	3,7 (447)	13,2	3,1 (440)	15,3	2,2 (406)	11,1	3,5 (415)
IU/ICV	14,1	2,4 (147)	10,6	4,0 (146)	12,5	3,7 (146)	15,2	2,4 (141)	10,7	3,8 (138)
UPyD	13,7	2,2 (55)	9,2	4,0 (57)	11,9	3,9 (56)	14,9	2,4 (55)	9,9	3,4 (57)
CIU	12,8	2,2 (55)	9,2	3,4 (53)	12,3	3,0 (52)	14,7	2,7 (50)	9,5	3,3 (49)
Otros partidos	13,5	2,4 (166)	10,0	3,6 (165)	11,7	3,7 (164)	14,7	2,5 (151)	10,0	3,4 (157)
No tenía edad	13,9	2,1 (93)	12,0	2,9 (92)	13,0	2,5 (92)	15,0	2,1 (92)	10,5	3,1 (91)
En blanco	14,2	2,1 (56)	10,5	4,5 (56)	12,7	3,2 (54)	15,5	2,2 (56)	11,0	3,8 (51)
No votó	13,9	2,6 (417)	11,1	3,8 (416)	12,8	3,4 (405)	15,1	2,6 (375)	10,6	3,6 (390)
No recuerda	14,1	2,3 (119)	11,1	3,9 (116)	12,7	3,3 (105)	15,3	2,3 (103)	11,1	4,2 (99)
N.C.	14,1	2,4 (246)	11,4	3,5 (245)	13,1	3,1 (238)	15,4	2,3 (216)	11,6	3,4 (223)
<b>Religión</b>										
Creyente practicante	14,3	2,2 (288)	12,0	3,7 (275)	13,6	3,2 (265)	15,5	2,2 (240)	11,8	3,4 (251)
Creyente no practicante	13,9	2,4 (1.401)	11,4	3,6 (1.383)	13,0	3,2 (1.351)	15,3	2,3 (1.266)	11,0	3,6 (1.294)
Ateo/a, no creyente	13,7	2,5 (577)	10,0	3,9 (578)	12,0	3,5 (571)	14,8	2,7 (547)	10,1	3,5 (543)
N.C.	13,8	2,7 (55)	9,1	4,2 (54)	12,4	3,3 (53)	14,8	2,3 (49)	10,8	3,7 (49)
<b>Hábitat</b>										
Pueblo o ciudad pequeña	13,8	2,6 (489)	11,1	4,1 (480)	13,0	3,5 (466)	15,2	2,5 (427)	10,8	3,8 (436)
Ciudad mediana	14,0	2,4 (894)	11,1	3,7 (882)	12,9	3,3 (868)	15,3	2,4 (812)	10,9	3,5 (842)
Ciudad grande	14,0	2,3 (701)	11,3	3,6 (693)	12,8	3,2 (680)	15,1	2,4 (647)	11,0	3,5 (648)
Gran núcleo urbano	13,6	2,4 (237)	10,3	3,7 (235)	12,4	3,4 (226)	14,8	2,4 (216)	10,3	3,7 (211)

Fuente: CIS, Barómetro de marzo 2015, estudio 3.057.

**Tabla M19. Riesgos más habituales a los que se exponen los/as menores en Internet**  
 ¿Cuál cree Ud. que es el riesgo más habitual al que están expuestos/as los/as menores en Internet? ¿Y el segundo?

	Más habitual	2º lugar
La difusión de fotos o vídeos comprometidos	36,7	17,7
Dar demasiada información sobre ellos/as	22,5	19,5
Ser perseguido/a por sus opiniones, actitudes o comportamientos (ciberacoso)	6,4	10,9
Ser acosado/a u hostigado/a con el fin de obtener concesiones sexuales	18,9	21,4
La suplantación de su identidad	3,1	7,9
Que los datos que suben a las redes les perjudiquen en el futuro	6,8	13,7
N.S.	5,1	7,0
N.C.	0,5	1,9
Total	100	100
(n)	(2.476)	(2.476)

Fuente: CIS, Barómetro de marzo 2015, estudio 3.057.

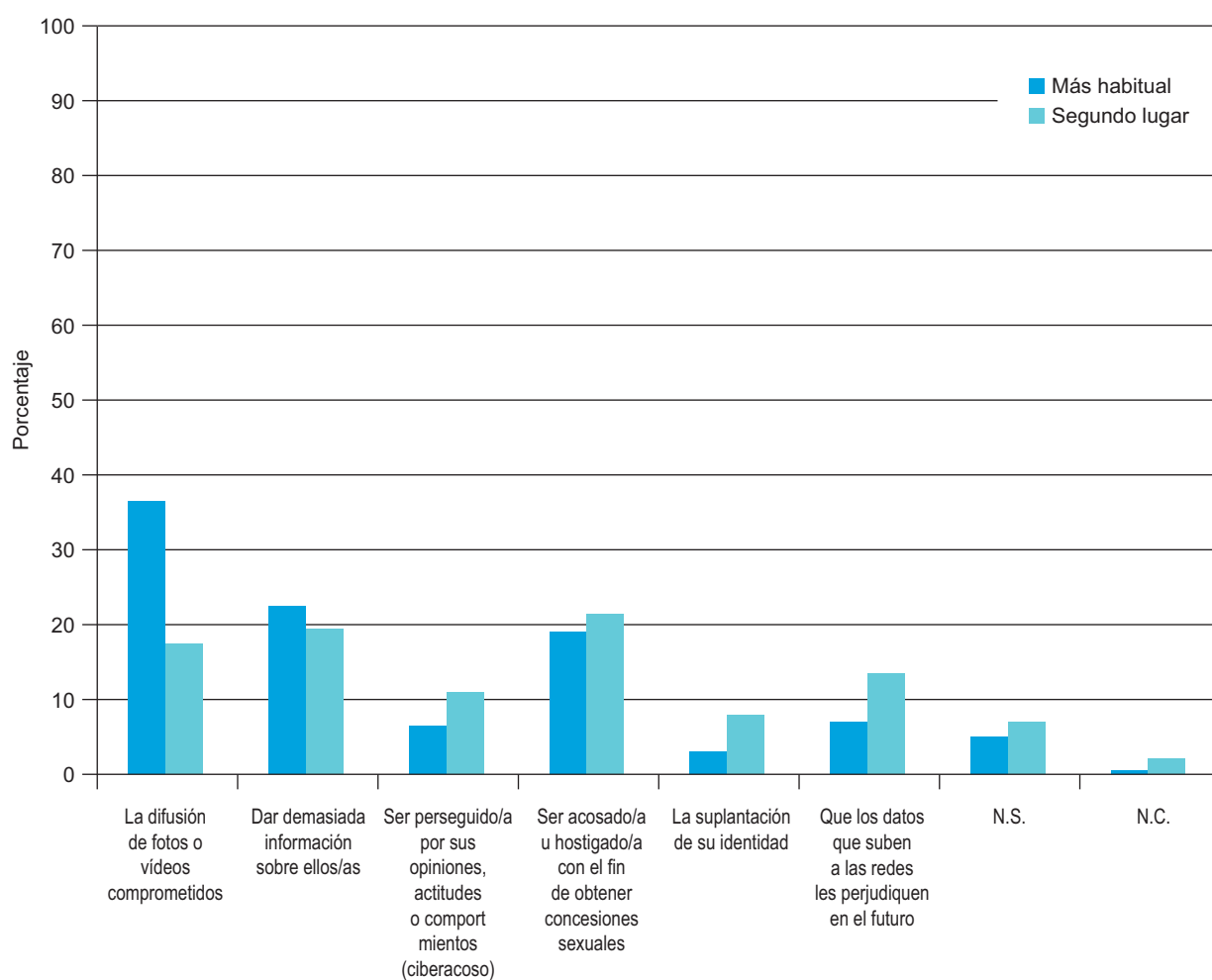

Riesgos más habituales a los que se exponen los/as menores en Internet

**Tabla M20. Riesgos más habituales a los que se exponen los/as menores en Internet**  
 ¿Cuál cree Ud. que es el riesgo más habitual al que están expuestos/as los/as menores en Internet?

	La difusión de fotos o videos comprometidos	Dar demasiada información sobre ellos/as	Ser perseguido/a por sus opiniones, actitudes o comportamientos (ciberacoso)	Ser acosado/a u hostigado/a con el fin de obtener concesiones sexuales	La suplantación de su identidad	Que los datos que suben a las redes les perjudiquen en el futuro	N.S.	N.C.	Total	(n)
<b>Total</b>	36,7	22,5	6,4	18,9	3,1	6,8	5,1	0,5	100	(2.476)
<b>Sexo</b>										
Hombre	37,2	22,5	6,3	18,8	3,0	7,1	4,6	0,6	100	(1.208)
Mujer	36,3	22,4	6,5	19,0	3,2	6,5	5,7	0,5	100	(1.268)
<b>Edad</b>										
Hasta 24 años	41,0	25,5	9,0	9,9	5,7	7,5	0,9	0,5	100	(212)
De 25 a 34	44,1	20,6	7,7	18,5	2,2	5,8	1,0	0,2	100	(417)
De 35 a 44	37,4	25,0	6,6	19,9	3,1	6,4	1,0	0,6	100	(513)
De 45 a 54	36,4	23,9	7,0	20,0	4,4	5,7	2,0	0,7	100	(456)
De 55 a 64	33,8	24,5	7,0	18,3	1,7	9,0	5,1	0,6	100	(355)
65 años o más	30,6	17,6	3,3	21,4	2,5	7,1	17,0	0,6	100	(523)
<b>Estado civil</b>										
Casado/a	35,0	21,8	5,7	21,3	2,9	6,8	5,9	0,5	100	(1.277)
Soltero/a	40,7	23,9	8,5	14,9	3,3	6,7	1,6	0,4	100	(837)
Viudo/a	30,0	16,5	4,1	18,8	2,9	6,5	20,0	1,2	100	(170)
Separado/a	38,2	27,9	1,5	17,6	4,4	7,4	1,5	1,5	100	(68)
Divorciado/a	36,4	24,6	5,1	22,0	1,7	6,8	3,4	0,0	100	(118)
<b>Educación</b>										
Primaria o menos	34,0	18,3	5,2	17,8	2,5	6,6	14,9	0,8	100	(518)
Secundaria inicial	41,7	19,7	6,4	22,0	1,9	5,6	2,2	0,5	100	(624)
FP de grado medio	41,8	19,9	8,7	21,4	4,1	3,1	0,5	0,5	100	(196)
Secundaria superior	38,0	24,7	5,4	17,4	4,4	8,5	1,6	0,0	100	(316)
FP de grado superior	36,2	26,4	8,1	18,7	5,1	4,7	0,4	0,4	100	(235)
Universidad	33,1	29,3	7,2	15,8	3,2	8,9	1,7	0,8	100	(526)
<b>Situación laboral</b>										
Ocupados/as	36,8	26,8	7,2	17,2	3,5	6,4	1,7	0,4	100	(991)
Parados/as	40,7	20,1	6,9	20,6	2,8	6,6	1,7	0,5	100	(577)
Jubilados/as o pensionistas	32,3	19,6	4,3	19,6	2,5	7,9	13,0	0,8	100	(598)
Estudiantes	43,7	21,8	9,2	12,6	5,9	5,9	0,8	0,0	100	(119)
Trabajo doméstico no remunerado	32,3	16,7	5,9	24,7	1,6	7,0	11,3	0,5	100	(186)
<b>Clase social</b>										
Clase alta/media-alta	33,5	28,4	7,8	15,6	4,3	8,4	1,7	0,2	100	(462)
Nuevas clases medias	36,7	25,4	5,7	19,9	3,8	5,7	2,6	0,3	100	(583)
Viejas clases medias	33,9	20,3	8,5	18,2	2,7	6,1	9,7	0,6	100	(330)
Obreros/as cualificados/as	38,7	20,0	5,6	20,0	2,2	6,5	6,5	0,6	100	(726)
Obreros/as no cualificados/as	40,3	16,9	4,1	20,6	2,2	7,8	7,2	0,9	100	(320)

Fuente: CIS, Barómetro de marzo 2015, estudio 3.057.

Nota: Para una mejor lectura de los resultados, la tabla solo incluye el riesgo más habitual.

**Tabla M21. Riesgos más habituales a los que se exponen los/as menores en Internet**  
 ¿Cuál cree Ud. que es el riesgo más habitual al que están expuestos/as los/as menores en Internet?

	La difusión de fotos o videos comprometidos	Dar demasiada información sobre ellos/as	Ser perseguido/a por sus opiniones, actitudes o comportamientos (ciberacoso)	Ser acosado/a u hostigado/a con el fin de obtener concesiones sexuales	La suplantación de su identidad	Que los datos que suben a las redes les perjudiquen en el futuro	N.S.	N.C.	Total	(n)
<b>Total</b>	36,7	22,5	6,4	18,9	3,1	6,8	5,1	0,5	100	(2.476)
<b>Ideología</b>										
Izquierda 1-2	35,2	23,7	5,9	21,6	3,0	9,3	1,3	0,0	100	(236)
3-4	35,0	23,6	7,6	17,7	3,8	7,4	4,6	0,3	100	(606)
5	39,2	21,4	6,0	19,2	4,0	7,3	2,4	0,4	100	(546)
6	32,0	29,4	8,2	18,2	3,0	5,6	3,5	0,0	100	(231)
7-8	41,3	22,3	4,8	16,0	3,7	6,3	5,2	0,4	100	(269)
Derecha 9-10	48,9	12,8	8,5	19,1	0,0	6,4	2,1	2,1	100	(47)
N.S.	32,9	17,8	5,9	22,4	1,0	5,3	13,8	1,0	100	(304)
N.C.	38,8	21,9	5,1	18,1	1,7	5,1	7,6	1,7	100	(237)
<b>Recuerdo de voto</b>										
PP	37,2	23,8	6,1	19,5	2,9	5,3	4,6	0,6	100	(543)
PSOE	35,6	19,3	7,8	22,0	2,5	6,3	6,3	0,2	100	(477)
IU/ICV	35,1	25,8	6,6	17,9	2,0	9,9	2,0	0,7	100	(151)
UPyD	34,4	27,9	1,6	18,0	0,0	14,8	3,3	0,0	100	(61)
CiU	41,4	12,1	5,2	17,2	6,9	10,3	6,9	0,0	100	(58)
Otros partidos	41,9	20,9	5,2	18,0	1,7	10,5	1,7	0,0	100	(172)
No tenía edad	43,6	19,1	6,4	12,8	7,4	9,6	1,1	0,0	100	(94)
En blanco	37,9	24,1	3,4	12,1	6,9	10,3	5,2	0,0	100	(58)
No votó	37,5	24,3	6,6	17,2	3,1	5,5	4,6	1,1	100	(453)
No recuerda	28,1	18,5	6,7	21,5	3,0	8,1	13,3	0,7	100	(135)
N.C.	35,0	25,2	6,9	19,0	3,3	3,6	6,2	0,7	100	(274)
<b>Religión</b>										
Creyente practicante	35,9	21,9	6,0	16,8	2,2	4,8	11,7	0,6	100	(315)
Creyente no practicante	37,2	21,2	5,5	20,6	3,3	6,5	5,1	0,5	100	(1.498)
Ateo/a, no creyente	36,0	24,9	8,6	16,9	2,8	8,6	1,5	0,7	100	(603)
N.C.	35,0	31,7	10,0	6,7	3,3	5,0	8,3	0,0	100	(60)
<b>Hábitat</b>										
Pueblo o ciudad pequeña	38,0	17,7	6,3	18,7	2,5	7,4	8,6	0,8	100	(524)
Ciudad mediana	35,6	24,5	5,8	19,5	2,7	5,7	5,7	0,5	100	(954)
Ciudad grande	38,7	21,7	6,9	19,7	2,8	6,9	3,1	0,1	100	(741)
Gran núcleo urbano	32,3	26,5	7,8	14,8	6,2	9,3	1,9	1,2	100	(257)

Fuente: CIS, Barómetro de marzo 2015, estudio 3.057.

Nota: Para una mejor lectura de los resultados, la tabla solo incluye el riesgo más habitual.

**Tabla M22. Consecuencias del uso de nuevas tecnologías en las actitudes y comportamientos de los miembros de la familia**

¿Cree Ud. que con el uso de nuevas tecnologías como Internet, teléfonos móviles, servicios de mensajería instantánea, iPods, los miembros de su familia, en general...?

	Sí	No	(NO LEER)* No procede (no usa esa TIC, no tiene familia)	N.S.	N.C.	Total	(n)
Se aíslan más	51,1	42,2	3,8	2,5	0,4	100	(2.476)
Se vuelven más perezosos	43,5	48,3	3,6	4,4	0,2	100	(2.476)
Desaprovechan o desperdician más su tiempo	51,8	40,2	3,8	4,0	0,3	100	(2.476)
Se vuelven más eficientes o competentes	35,7	50,5	3,9	9,4	0,4	100	(2.476)
Se relacionan más con familiares que viven lejos	63,5	27,9	4,1	4,2	0,3	100	(2.476)
Hablan menos con los familiares con los que conviven	44,4	48,1	3,9	3,2	0,4	100	(2.476)
Hacen nuevos/as amigos/as	46,8	40,6	3,8	8,5	0,4	100	(2.476)
Se relacionan más con sus amigos/as de siempre	57,8	30,7	3,9	7,1	0,5	100	(2.476)

Fuente: CIS, Barómetro de marzo 2015, estudio 3.057.

\* Los/as entrevistadores/as no ofrecen las opciones de respuesta "NO LEER", pero las registran cuando son mencionadas espontáneamente por las personas entrevistadas.

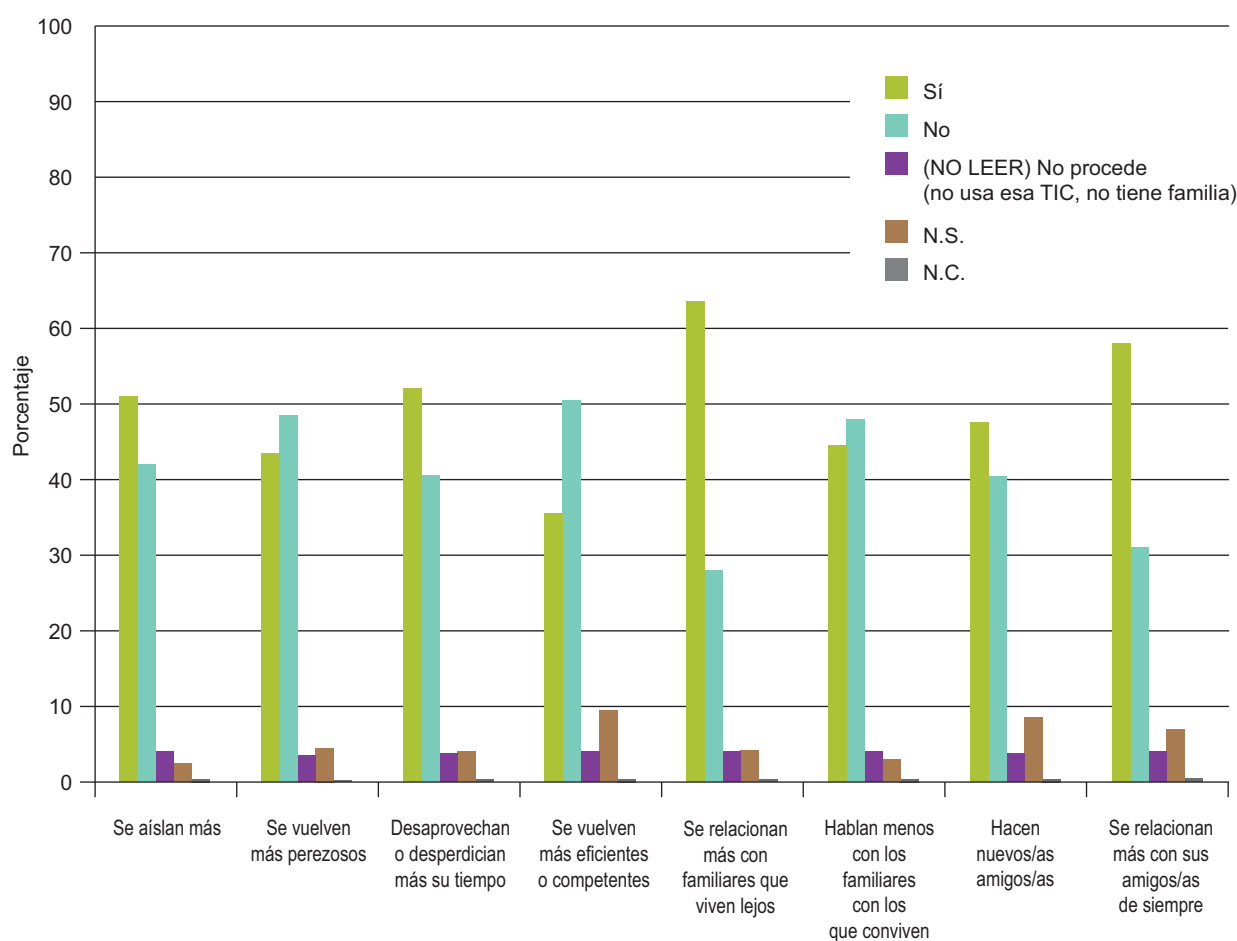

Consecuencias del uso de nuevas tecnologías en las actitudes y comportamientos de los miembros de la familia

**Tabla M23. Consecuencias del uso de nuevas tecnologías en las actitudes y comportamientos de los miembros de la familia**

¿Cree Ud. que con el uso de nuevas tecnologías como Internet, teléfonos móviles, servicios de mensajería instantánea, iPods, los miembros de su familia, en general...?

	Sí							
	Se aíslan más		Se vuelven más perezosos		Desaprovechan o desperdician más su tiempo		Se vuelven más eficientes o competentes	
	%	(n)	%	(n)	%	(n)	%	(n)
<b>Total</b>	51,1	(1.266)	43,5	(1.076)	51,8	(1.282)	35,7	(885)
<b>Sexo</b>								
Hombre	48,9	(591)	42,0	(507)	50,1	(605)	37,0	(447)
Mujer	53,2	(675)	44,9	(569)	53,4	(677)	34,5	(438)
<b>Edad</b>								
Hasta 24 años	49,1	(104)	42,9	(91)	50,9	(108)	43,9	(93)
De 25 a 34	50,8	(212)	43,2	(180)	52,8	(220)	39,8	(166)
De 35 a 44	49,1	(252)	48,5	(249)	52,8	(271)	38,8	(199)
De 45 a 54	61,4	(280)	48,5	(221)	60,3	(275)	36,4	(166)
De 55 a 64	51,8	(184)	40,6	(144)	52,7	(187)	34,9	(124)
65 años o más	44,7	(234)	36,5	(191)	42,3	(221)	26,2	(137)
<b>Estado civil</b>								
Casado/a	53,3	(681)	44,6	(570)	52,2	(666)	36,0	(460)
Soltero/a	47,8	(400)	42,3	(354)	50,3	(421)	37,8	(316)
Viudo/a	45,9	(78)	37,1	(63)	47,6	(81)	23,5	(40)
Separado/a	52,9	(36)	42,6	(29)	58,8	(40)	42,6	(29)
Divorciado/a	57,6	(68)	49,2	(58)	60,2	(71)	32,2	(38)
<b>Educación</b>								
Primaria o menos	46,9	(243)	38,4	(199)	49,0	(254)	26,8	(139)
Secundaria inicial	56,9	(355)	50,2	(313)	57,1	(356)	35,3	(220)
FP de grado medio	56,6	(111)	48,5	(95)	51,0	(100)	39,3	(77)
Secundaria superior	52,2	(165)	44,3	(140)	52,5	(166)	38,6	(122)
FP de grado superior	48,5	(114)	41,3	(97)	52,8	(124)	34,5	(81)
Universidad	47,1	(248)	39,7	(209)	47,7	(251)	45,2	(238)
<b>Situación laboral</b>								
Ocupados/as	52,6	(521)	46,2	(458)	54,7	(542)	40,6	(402)
Parados/as	54,4	(314)	47,7	(275)	56,5	(326)	34,8	(201)
Jubilados/as o pensionistas	46,0	(275)	36,5	(218)	45,5	(272)	27,6	(165)
Estudiantes	52,1	(62)	40,3	(48)	46,2	(55)	47,1	(56)
Trabajo doméstico no remunerado	50,0	(93)	41,4	(77)	46,8	(87)	31,2	(58)
<b>Clase social</b>								
Clase alta/media-alta	46,3	(214)	38,1	(176)	47,0	(217)	45,9	(212)
Nuevas clases medias	51,8	(302)	42,4	(247)	51,8	(302)	37,9	(221)
Viejas clases medias	54,2	(179)	44,5	(147)	53,0	(175)	33,6	(111)
Obreros/as cualificados/as	52,1	(378)	45,7	(332)	54,1	(393)	31,7	(230)
Obreros/as no cualificados/as	52,8	(169)	47,5	(152)	53,4	(171)	29,1	(93)

Fuente: CIS, Barómetro de marzo 2015, estudio 3.057.

Nota: Para una mejor lectura de los resultados, la tabla solo incluye las respuestas a la opción "Sí" para cada uno de los comportamientos.

**Tabla M23. Consecuencias del uso de nuevas tecnologías en las actitudes y comportamientos de los miembros de la familia (cont.)**

¿Cree Ud. que con el uso de nuevas tecnologías como Internet, teléfonos móviles, servicios de mensajería instantánea, iPods, los miembros de su familia, en general...?

	Sí							
	Se relacionan más con familiares que viven lejos		Hablan menos con los familiares con los que conviven		Hacen nuevos/as amigos/as		Se relacionan más con sus amigos/as de siempre	
	%	(n)	%	(n)	%	(n)	%	(n)
<b>Total</b>	63,5	(1.572)	44,4	(1.100)	46,8	(1.158)	57,8	(1.432)
<b>Sexo</b>								
Hombre	64,9	(784)	43,6	(527)	46,9	(566)	58,1	(702)
Mujer	62,1	(788)	45,2	(573)	46,7	(592)	57,6	(730)
<b>Edad</b>								
Hasta 24 años	77,8	(165)	42,5	(90)	63,7	(135)	69,3	(147)
De 25 a 34	75,8	(316)	44,4	(185)	51,8	(216)	62,4	(260)
De 35 a 44	64,5	(331)	43,9	(225)	46,8	(240)	60,6	(311)
De 45 a 54	59,2	(270)	52,9	(241)	49,8	(227)	62,3	(284)
De 55 a 64	60,8	(216)	45,9	(163)	47,6	(169)	58,6	(208)
65 años o más	52,4	(274)	37,5	(196)	32,7	(171)	42,4	(222)
<b>Estado civil</b>								
Casado/a	61,8	(789)	44,5	(568)	45,6	(582)	58,6	(748)
Soltero/a	70,0	(586)	42,3	(354)	51,0	(427)	59,1	(495)
Viudo/a	44,7	(76)	43,5	(74)	27,6	(47)	40,6	(69)
Separado/a	63,2	(43)	61,8	(42)	52,9	(36)	63,2	(43)
Divorciado/a	65,3	(77)	50,0	(59)	53,4	(63)	62,7	(74)
<b>Educación</b>								
Primaria o menos	49,8	(258)	39,2	(203)	36,7	(190)	44,4	(230)
Secundaria inicial	64,6	(403)	49,8	(311)	53,4	(333)	63,5	(396)
FP de grado medio	74,0	(145)	42,9	(84)	51,0	(100)	59,7	(117)
Secundaria superior	67,1	(212)	46,8	(148)	50,6	(160)	64,2	(203)
FP de grado superior	63,4	(149)	43,8	(103)	53,6	(126)	59,1	(139)
Universidad	71,3	(375)	42,8	(225)	43,9	(231)	62,2	(327)
<b>Situación laboral</b>								
Ocupados/as	68,2	(676)	47,1	(467)	50,3	(498)	62,1	(615)
Parados/as	66,9	(386)	45,2	(261)	52,5	(303)	63,1	(364)
Jubilados/as o pensionistas	52,3	(313)	40,8	(244)	35,3	(211)	45,3	(271)
Estudiantes	76,5	(91)	44,5	(53)	58,8	(70)	71,4	(85)
Trabajo doméstico no remunerado	55,9	(104)	39,8	(74)	39,8	(74)	50,0	(93)
<b>Clase social</b>								
Clase alta/media-alta	71,0	(328)	42,4	(196)	43,3	(200)	60,8	(281)
Nuevas clases medias	66,4	(387)	47,2	(275)	49,7	(290)	62,3	(363)
Viejas clases medias	57,3	(189)	44,8	(148)	43,9	(145)	54,8	(181)
Obreros/as cualificados/as	60,3	(438)	43,4	(315)	47,2	(343)	55,2	(401)
Obreros/as no cualificados/as	61,3	(196)	44,4	(142)	48,4	(155)	56,6	(181)

Fuente: CIS, Barómetro de marzo 2015, estudio 3.057.

Nota: Para una mejor lectura de los resultados, la tabla solo incluye las respuestas a la opción "Sí" para cada uno de los comportamientos.



**Tabla M24. Consecuencias del uso de nuevas tecnologías en las actitudes y comportamientos de los miembros de la familia**

¿Cree Ud. que con el uso de nuevas tecnologías como Internet, teléfonos móviles, servicios de mensajería instantánea, iPods, los miembros de su familia, en general...?

	Sí							
	Se aíslan más		Se vuelven más perezosos		Desaprovechan o desperdician más su tiempo		Se vuelven más eficientes o competentes	
	%	(n)	%	(n)	%	(n)	%	(n)
<b>Total</b>	51,1	(1.266)	43,5	(1.076)	51,8	(1.282)	35,7	(885)
<b>Ideología</b>								
Izquierda 1-2	53,4	(126)	48,7	(115)	53,8	(127)	44,9	(106)
3-4	51,3	(311)	43,2	(262)	50,7	(307)	35,6	(216)
5	51,5	(281)	42,7	(233)	52,4	(286)	37,7	(206)
6	53,2	(123)	45,5	(105)	57,1	(132)	34,6	(80)
7-8	50,9	(137)	43,1	(116)	52,4	(141)	35,7	(96)
Derecha 9-10	55,3	(26)	55,3	(26)	61,7	(29)	46,8	(22)
N.S.	49,7	(151)	39,8	(121)	47,0	(143)	27,3	(83)
N.C.	46,8	(111)	41,4	(98)	49,4	(117)	32,1	(76)
<b>Recuerdo de voto</b>								
PP	49,2	(267)	43,3	(235)	51,6	(280)	33,3	(181)
PSOE	57,0	(272)	45,9	(219)	53,9	(257)	34,4	(164)
IU/ICV	43,7	(66)	39,7	(60)	53,6	(81)	37,1	(56)
UPyD	52,5	(32)	41,0	(25)	44,3	(27)	49,2	(30)
CiU	46,6	(27)	31,0	(18)	41,4	(24)	48,3	(28)
Otros partidos	51,2	(88)	40,7	(70)	43,6	(75)	46,5	(80)
No tenía edad	53,2	(50)	50,0	(47)	54,3	(51)	43,6	(41)
En blanco	58,6	(34)	43,1	(25)	67,2	(39)	41,4	(24)
No votó	51,0	(231)	49,0	(222)	55,0	(249)	36,2	(164)
No recuerda	45,2	(61)	37,0	(50)	51,9	(70)	28,9	(39)
N.C.	50,4	(138)	38,3	(105)	47,1	(129)	28,5	(78)
<b>Religión</b>								
Creyente practicante	52,1	(164)	37,8	(119)	50,2	(158)	34,6	(109)
Creyente no practicante	51,7	(774)	44,1	(660)	52,2	(782)	34,2	(513)
Ateo/a, no creyente	49,4	(298)	45,4	(274)	52,2	(315)	38,8	(234)
N.C.	50,0	(30)	38,3	(23)	45,0	(27)	48,3	(29)
<b>Hábitat</b>								
Pueblo o ciudad pequeña	50,6	(265)	42,0	(220)	53,4	(280)	31,9	(167)
Ciudad mediana	56,1	(535)	47,9	(457)	55,5	(529)	36,5	(348)
Ciudad grande	47,9	(355)	40,2	(298)	48,4	(359)	34,7	(257)
Gran núcleo urbano	43,2	(111)	39,3	(101)	44,4	(114)	44,0	(113)

Fuente: CIS, Barómetro de marzo 2015, estudio 3.057.

Nota: Para una mejor lectura de los resultados, la tabla solo incluye las respuestas a la opción "Sí" para cada uno de los comportamientos.

**Tabla M24. Consecuencias del uso de nuevas tecnologías en las actitudes y comportamientos de los miembros de la familia (cont.)**

¿Cree Ud. que con el uso de nuevas tecnologías como Internet, teléfonos móviles, servicios de mensajería instantánea, iPods, los miembros de su familia, en general...?

	Sí							
	Se relacionan más con familiares que viven lejos		Hablan menos con los familiares con los que conviven		Hacen nuevos/as amigos/as		Se relacionan más con sus amigos/as de siempre	
	%	(n)	%	(n)	%	(n)	%	(n)
<b>Total</b>	63,5	(1.572)	44,4	(1.100)	46,8	(1.158)	57,8	(1.432)
<b>Ideología</b>								
Izquierda 1-2	67,8	(160)	47,9	(113)	52,5	(124)	64,4	(152)
3-4	63,7	(386)	45,9	(278)	47,7	(289)	56,8	(344)
5	65,9	(360)	44,9	(245)	47,1	(257)	59,0	(322)
6	62,8	(145)	46,8	(108)	46,8	(108)	56,7	(131)
7-8	67,7	(182)	44,6	(120)	49,8	(134)	62,1	(167)
Derecha 9-10	68,1	(32)	42,6	(20)	48,9	(23)	74,5	(35)
N.S.	53,6	(163)	39,8	(121)	36,5	(111)	44,4	(135)
N.C.	60,8	(144)	40,1	(95)	47,3	(112)	61,6	(146)
<b>Recuerdo de voto</b>								
PP	63,5	(345)	45,7	(248)	45,5	(247)	57,5	(312)
PSOE	62,9	(300)	47,6	(227)	48,8	(233)	54,9	(262)
IU/ICV	64,9	(98)	49,0	(74)	49,0	(74)	62,3	(94)
UPyD	70,5	(43)	44,3	(27)	50,8	(31)	52,5	(32)
CiU	67,2	(39)	37,9	(22)	46,6	(27)	53,4	(31)
Otros partidos	64,0	(110)	43,0	(74)	51,2	(88)	64,5	(111)
No tenía edad	74,5	(70)	46,8	(44)	67,0	(63)	72,3	(68)
En blanco	74,1	(43)	44,8	(26)	43,1	(25)	60,3	(35)
No votó	67,8	(307)	42,8	(194)	46,6	(211)	61,1	(277)
No recuerda	54,8	(74)	40,0	(54)	41,5	(56)	48,9	(66)
N.C.	52,2	(143)	40,1	(110)	37,6	(103)	52,6	(144)
<b>Religión</b>								
Creyente practicante	60,6	(191)	43,8	(138)	43,8	(138)	57,5	(181)
Creyente no practicante	62,3	(934)	44,7	(669)	45,9	(688)	56,7	(849)
Ateo/a, no creyente	67,8	(409)	43,4	(262)	49,9	(301)	60,5	(365)
N.C.	63,3	(38)	51,7	(31)	51,7	(31)	61,7	(37)
<b>Hábitat</b>								
Pueblo o ciudad pequeña	65,1	(341)	44,8	(235)	47,1	(247)	57,1	(299)
Ciudad mediana	61,4	(586)	48,1	(459)	48,8	(466)	55,9	(533)
Ciudad grande	63,7	(472)	40,9	(303)	45,6	(338)	56,5	(419)
Gran núcleo urbano	67,3	(173)	40,1	(103)	41,6	(107)	70,4	(181)

Fuente: CIS, Barómetro de marzo 2015, estudio 3.057.

Nota: Para una mejor lectura de los resultados, la tabla solo incluye las respuestas a la opción "Sí" para cada uno de los comportamientos.

**Tabla M25. Efecto del uso de las nuevas tecnologías en diferentes aspectos de la vida familiar**

¿Considera Ud. que en los últimos años el uso de las nuevas tecnologías (Internet, teléfono móvil,...), ha hecho que en la vida familiar haya aumentado o disminuido...?

	Ha aumentado	Ha disminuido	(NO LEER)* Permanece igual	N.S.	N.C.	(n)
La comunicación entre padres e hijos/as	10,8	67,9	16,4	4,6	0,3	(2.476)
El conflicto familiar	51,5	8,3	29,8	9,8	0,6	(2.476)
Las relaciones con los/as abuelos/as	8,6	42,1	39,3	9,3	0,7	(2.476)
La protección de la intimidad	5,5	80,6	8,2	5,4	0,3	(2.476)
La comunicación en la pareja	9,0	49,4	31,4	9,7	0,5	(2.476)
El hacer cosas juntos	7,2	50,1	32,6	9,2	0,8	(2.476)

Fuente: CIS, Barómetro de marzo 2015, estudio 3.057.

\* Los/as entrevistadores/as no ofrecen las opciones de respuesta "NO LEER", pero las registran cuando son mencionadas espontáneamente por las personas entrevistadas.

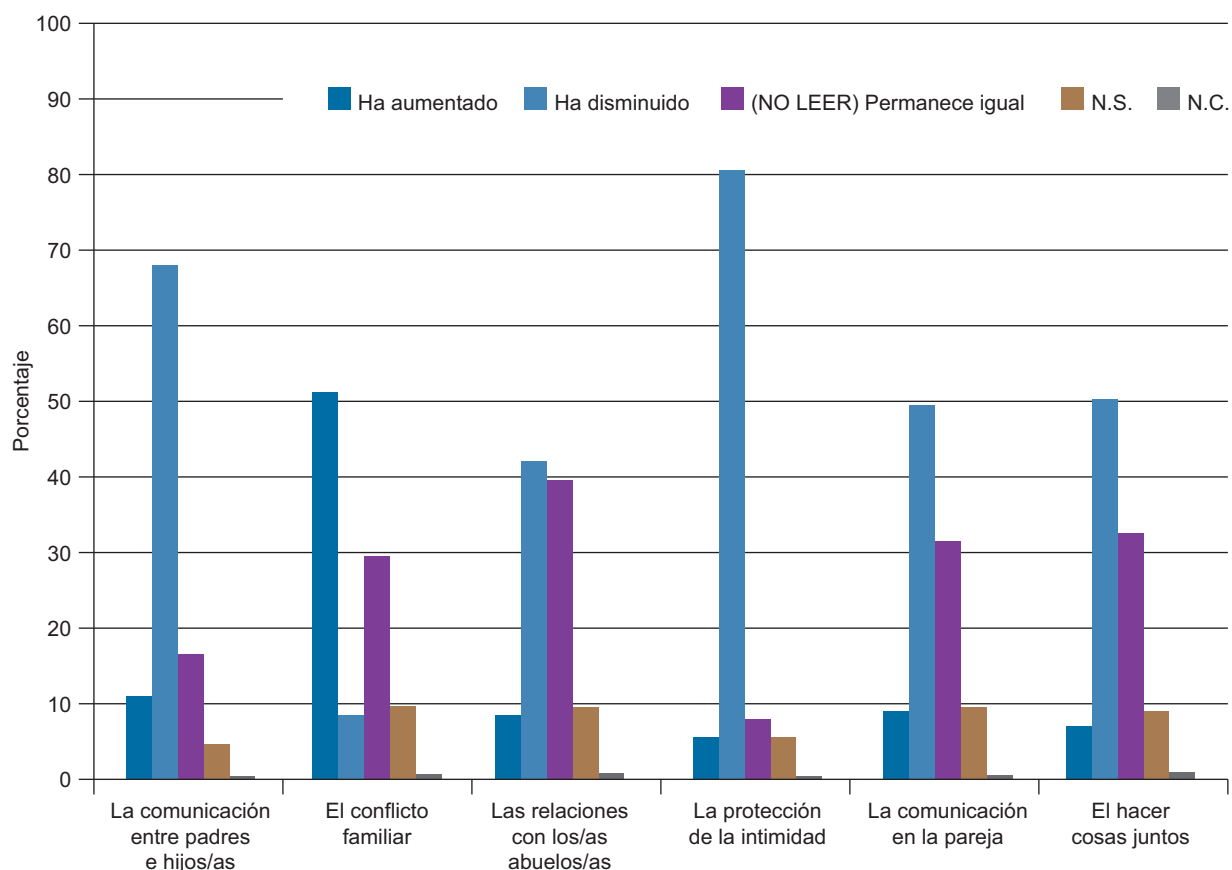

Efecto del uso de las nuevas tecnologías en diferentes aspectos de la vida familiar

**Tabla M26. Efecto del uso de las nuevas tecnologías en diferentes aspectos de la vida familiar**

¿Considera Ud. que en los últimos años el uso de las nuevas tecnologías (Internet, teléfono móvil,...), ha hecho que en la vida familiar haya aumentado o disminuido...?

	HA DISMINUIDO									
	La comunicación entre padres e hijos/as		Las relaciones con los/as abuelos/as		La protección de la intimidad		La comunicación en la pareja		El hacer cosas juntos	
	%	(n)	%	(n)	%	(n)	%	(n)	%	(n)
<b>Total</b>	67,9	(1.687)	42,1	(1.042)	80,6	(1.995)	49,4	(1.223)	50,1	(1.241)
<b>Sexo</b>										
Hombre	64,7	(782)	41,8	(505)	80,8	(976)	49,5	(598)	49,7	(600)
Mujer	70,9	(899)	42,4	(537)	80,4	(1.019)	49,3	(625)	50,6	(641)
<b>Edad</b>										
Hasta 24 años	61,3	(130)	39,2	(83)	82,1	(174)	45,8	(97)	49,1	(104)
De 25 a 34	64,5	(269)	42,9	(179)	84,7	(353)	51,3	(214)	49,6	(207)
De 35 a 44	64,9	(333)	38,4	(197)	84,2	(432)	46,6	(239)	46,6	(239)
De 45 a 54	73,9	(337)	45,4	(207)	83,8	(382)	52,6	(240)	55,7	(254)
De 55 a 64	71,3	(253)	41,1	(146)	80,6	(286)	54,6	(194)	53,2	(189)
65 años o más	68,6	(359)	44,0	(230)	70,4	(368)	45,7	(239)	47,4	(248)
<b>Estado civil</b>										
Casado/a	68,4	(873)	41,3	(528)	79,8	(1.019)	49,3	(629)	48,9	(624)
Soltero/a	66,4	(556)	42,3	(354)	83,9	(702)	48,3	(404)	49,8	(417)
Viudo/a	68,8	(117)	42,9	(73)	68,2	(116)	44,7	(76)	51,8	(88)
Separado/a	76,5	(52)	44,1	(30)	82,4	(56)	61,8	(42)	64,7	(44)
Divorciado/a	66,9	(79)	44,9	(53)	81,4	(96)	57,6	(68)	53,4	(63)
<b>Educación</b>										
Primaria o menos	68,5	(355)	45,2	(234)	72,4	(375)	46,5	(241)	49,6	(257)
Secundaria inicial	68,6	(428)	42,5	(265)	82,5	(515)	50,5	(315)	53,4	(333)
FP de grado medio	70,9	(139)	44,9	(88)	82,7	(162)	53,6	(105)	52,6	(103)
Secundaria superior	68,4	(216)	42,1	(133)	83,9	(265)	51,6	(163)	52,8	(167)
FP de grado superior	72,3	(170)	44,7	(105)	84,3	(198)	52,3	(123)	48,5	(114)
Universidad	63,5	(334)	35,7	(188)	85,4	(449)	47,5	(250)	45,4	(239)
<b>Situación laboral</b>										
Ocupados/as	67,2	(666)	39,3	(389)	84,5	(837)	49,9	(495)	47,9	(475)
Parados/as	68,3	(394)	45,2	(261)	81,8	(472)	51,6	(298)	53,4	(308)
Jubilados/as o pensionistas	70,6	(422)	44,6	(267)	73,7	(441)	48,8	(292)	50,2	(300)
Estudiantes	60,5	(72)	37,8	(45)	84,9	(101)	40,3	(48)	50,4	(60)
Trabajo doméstico no remunerado	67,2	(125)	41,9	(78)	75,3	(140)	46,8	(87)	51,1	(95)
<b>Clase social</b>										
Clase alta/ media-alta	63,6	(294)	37,0	(171)	84,4	(390)	47,8	(221)	46,1	(213)
Nuevas clases medias	68,4	(399)	41,3	(241)	82,0	(478)	50,4	(294)	50,9	(297)
Viejas clases medias	64,2	(212)	41,5	(137)	79,4	(262)	47,6	(157)	45,2	(149)
Obreros/as cualificados/as	71,9	(522)	43,4	(315)	79,3	(576)	50,7	(368)	52,5	(381)
Obreros/as no cualificados/as	67,5	(216)	46,9	(150)	75,9	(243)	48,4	(155)	51,3	(164)

Fuente: CIS, Barómetro de marzo 2015, estudio 3.057.

Nota: Para una mejor lectura de los resultados, la tabla solo incluye las respuestas a la opción "Ha disminuido" para cada uno de los comportamientos.

**Tabla M27. Efecto del uso de las nuevas tecnologías en diferentes aspectos de la vida familiar**

¿Considera Ud. que en los últimos años el uso de las nuevas tecnologías (Internet, teléfono móvil,...), ha hecho que en la vida familiar haya aumentado o disminuido...?

	HA DISMINUIDO									
	La comunicación entre padres e hijos/as		Las relaciones con los/as abuelos/as		La protección de la intimidad		La comunicación en la pareja		El hacer cosas juntos	
	%	(n)	%	(n)	%	(n)	%	(n)	%	(n)
<b>Total</b>	67,9	(1.687)	42,1	(1.042)	80,6	(1.995)	49,4	(1.223)	50,1	(1.241)
<b>Ideología</b>										
Izquierda 1-2	64,8	(153)	45,3	(107)	82,6	(195)	49,2	(116)	47,0	(111)
3-4	68,3	(414)	38,9	(236)	81,4	(493)	47,9	(290)	48,3	(293)
5	67,2	(367)	42,5	(232)	84,2	(460)	53,8	(294)	52,6	(287)
6	72,7	(168)	46,8	(108)	81,8	(189)	53,7	(124)	53,2	(123)
7-8	64,7	(174)	42,0	(113)	79,6	(214)	50,9	(137)	49,4	(133)
Derecha 9-10	63,8	(30)	40,4	(19)	78,7	(37)	44,7	(21)	44,7	(21)
N.S.	69,1	(210)	39,1	(119)	77,3	(235)	40,5	(123)	47,4	(144)
N.C.	69,6	(165)	45,6	(108)	72,6	(172)	49,8	(118)	54,4	(129)
<b>Recuerdo de voto</b>										
PP	69,4	(377)	44,6	(242)	80,5	(437)	50,6	(275)	50,8	(276)
PSOE	73,6	(351)	42,1	(201)	82,0	(391)	50,1	(239)	51,2	(244)
IU/ICV	67,5	(102)	41,1	(62)	83,4	(126)	51,0	(77)	49,0	(74)
UPyD	63,9	(39)	36,1	(22)	78,7	(48)	59,0	(36)	49,2	(30)
CiU	58,6	(34)	37,9	(22)	72,4	(42)	43,1	(25)	39,7	(23)
Otros partidos	63,4	(109)	41,3	(71)	85,5	(147)	41,9	(72)	45,9	(79)
No tenía edad	54,3	(51)	33,0	(31)	83,0	(78)	39,4	(37)	48,9	(46)
En blanco	67,2	(39)	41,4	(24)	86,2	(50)	62,1	(36)	55,2	(32)
No votó	66,4	(301)	44,2	(200)	77,9	(353)	50,3	(228)	51,7	(234)
No recuerda	65,2	(88)	39,3	(53)	81,5	(110)	46,7	(63)	50,4	(68)
N.C.	69,3	(190)	41,6	(114)	77,7	(213)	49,3	(135)	49,3	(135)
<b>Religión</b>										
Creyente practicante	72,7	(229)	46,0	(145)	76,5	(241)	50,5	(159)	53,0	(167)
Creyente no practicante	68,8	(1.031)	43,0	(644)	80,4	(1.204)	49,8	(746)	50,9	(762)
Ateo/a, no creyente	63,7	(384)	39,1	(236)	83,6	(504)	48,4	(292)	46,6	(281)
N.C.	61,7	(37)	28,3	(17)	76,7	(46)	43,3	(26)	51,7	(31)
<b>Hábitat</b>										
Pueblo o ciudad pequeña	67,7	(355)	41,6	(218)	76,5	(401)	49,6	(260)	51,1	(268)
Ciudad mediana	69,2	(660)	42,5	(405)	82,2	(784)	49,1	(468)	50,3	(480)
Ciudad grande	69,2	(513)	44,0	(326)	82,2	(609)	52,1	(386)	52,8	(391)
Gran núcleo urbano	59,5	(153)	36,2	(93)	78,2	(201)	42,4	(109)	39,7	(102)

Fuente: CIS, Barómetro de marzo 2015, estudio 3.057.

Nota: Para una mejor lectura de los resultados, la tabla solo incluye las respuestas a la opción "Ha disminuido" para cada uno de los comportamientos



## ► 5. TOLERANCIA A LA DIVERSIDAD

---





**Tabla MA1. Tipo de sociedad en la que le gustaría vivir**  
**Si pudiera elegir, ¿en qué tipo de sociedad le gustaría más vivir?**

	%	(n)
Una sociedad con personas de diferente origen, cultura y religión	52,4	(1.303)
Una sociedad en la que la gran mayoría de la gente tenga el mismo origen, cultura y religión	36,2	(899)
N.S.	8,2	(204)
N.C.	3,2	(79)
Total	100	(2.485)

Fuente: CIS, Barómetro de mayo 2015, estudio 3.082.

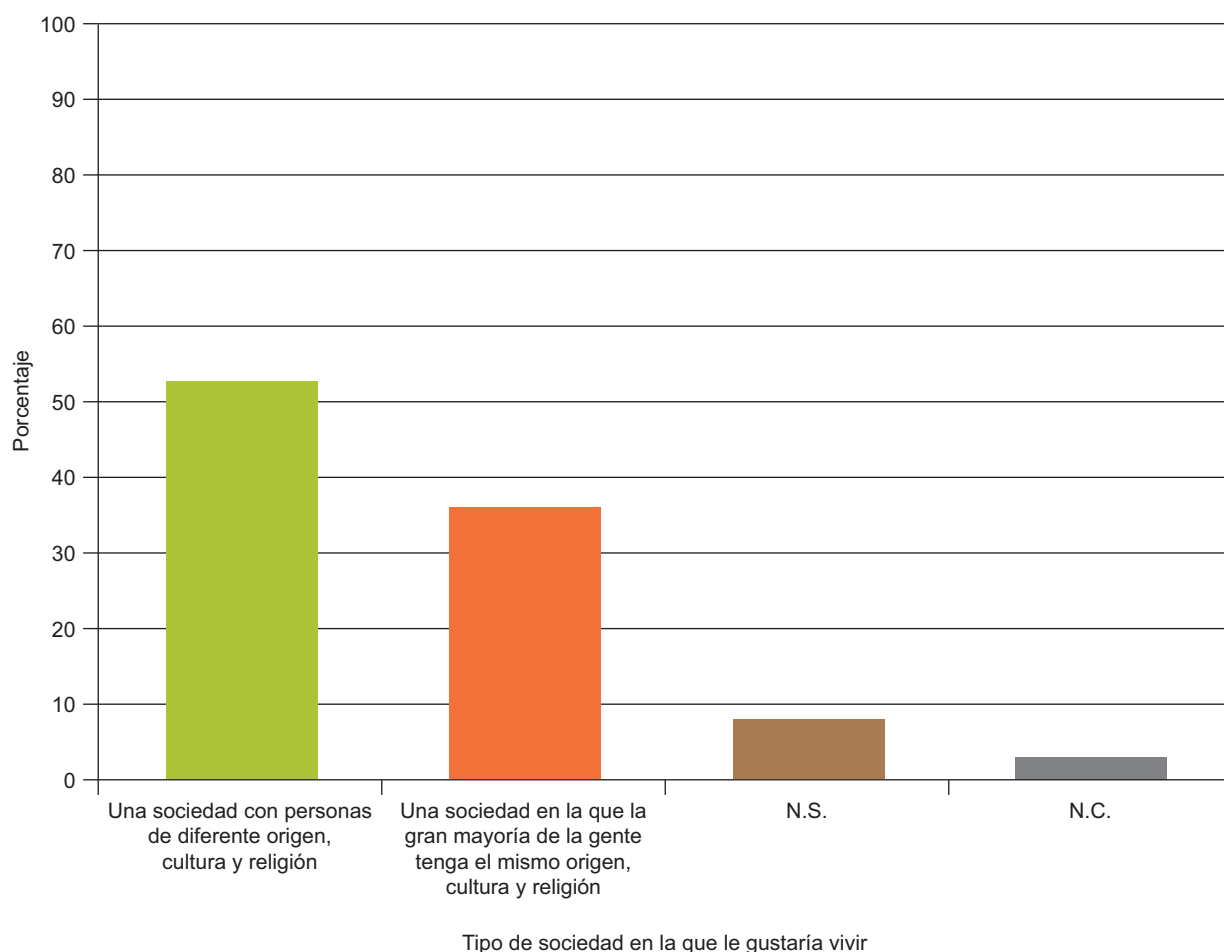

**Tabla MA2. Tipo de sociedad en la que le gustaría vivir**  
**Si pudiera elegir, ¿en qué tipo de sociedad le gustaría más vivir?**

	Una sociedad con personas de diferente origen, cultura y religión	Una sociedad en la que la gran mayoría de la gente tenga el mismo origen, cultura y religión	N.S.	N.C.	Total	(n)
<b>Total</b>	52,4	36,2	8,2	3,2	100	(2.485)
<b>Sexo</b>						
Hombre	53,2	35,6	7,7	3,5	100	(1.212)
Mujer	51,7	36,7	8,7	2,9	100	(1.273)
<b>Edad</b>						
Hasta 24 años	62,0	26,7	9,5	1,8	100	(221)
De 25 a 34	64,6	24,9	7,0	3,4	100	(413)
De 35 a 44	57,4	31,8	7,6	3,1	100	(512)
De 45 a 54	55,9	32,6	7,0	4,6	100	(460)
De 55 a 64	49,4	40,1	7,6	2,8	100	(354)
65 años o más	33,0	53,7	10,7	2,7	100	(525)
<b>Estado civil</b>						
Casado/a	49,2	39,5	8,2	3,1	100	(1.287)
Soltero/a	61,5	27,3	8,2	3,0	100	(839)
Viudo/a	26,9	58,8	10,4	3,8	100	(182)
Separado/a	58,5	30,2	7,5	3,8	100	(53)
Divorciado/a	59,7	31,1	5,9	3,4	100	(119)
<b>Educación</b>						
Primaria o menos	32,2	51,4	12,9	3,5	100	(512)
Secundaria inicial	51,6	38,3	7,8	2,3	100	(614)
FP de grado medio	49,7	38,8	6,6	4,9	100	(183)
Secundaria superior	63,1	29,2	4,1	3,5	100	(339)
FP de grado superior	57,6	28,2	10,3	3,8	100	(262)
Universidad	67,8	23,2	5,9	3,1	100	(509)
<b>Situación laboral</b>						
Ocupados/as	58,9	29,6	7,6	3,9	100	(1.080)
Parados/as	54,7	35,6	6,9	2,7	100	(547)
Jubilados/as o pensionistas	35,7	51,3	10,8	2,2	100	(583)
Estudiantes	70,8	20,0	6,9	2,3	100	(130)
Trabajo doméstico no remunerado	44,6	42,4	8,6	4,3	100	(139)
<b>Clase social</b>						
Clase alta/media-alta	66,2	26,4	4,7	2,7	100	(444)
Nuevas clases medias	55,3	32,0	8,8	3,9	100	(571)
Viejas clases medias	45,0	45,0	7,5	2,4	100	(333)
Obreros/as cualificados/as	46,7	40,3	9,9	3,1	100	(739)
Obreros/as no cualificados/as	50,5	37,4	9,0	3,1	100	(321)

Fuente: CIS, Barómetro de mayo 2015, estudio 3.082.

**Tabla MA3. Tipo de sociedad en la que le gustaría vivir**  
**Si pudiera elegir, ¿en qué tipo de sociedad le gustaría más vivir?**

	Una sociedad con personas de diferente origen, cultura y religión	Una sociedad en la que la gran mayoría de la gente tenga el mismo origen, cultura y religión	N.S.	N.C.	Total	(n)
<b>Total</b>	52,4	36,2	8,2	3,2	100	(2.485)
<b>Ideología</b>						
Izquierda 1-2	74,7	16,9	6,2	2,2	100	(225)
3-4	58,7	31,4	7,8	2,2	100	(692)
5	54,7	34,5	7,4	3,4	100	(623)
6	48,6	42,7	6,0	2,8	100	(218)
7-8	38,7	53,1	7,4	0,8	100	(243)
Derecha 9-10	34,5	58,6	5,2	1,7	100	(58)
N.S.	34,7	46,2	16,9	2,1	100	(236)
N.C.	45,3	33,7	8,4	12,6	100	(190)
<b>Recuerdo de voto</b>						
PP	39,1	51,5	7,5	1,9	100	(532)
PSOE	52,3	35,2	9,4	3,1	100	(491)
IU/ICV	78,2	14,7	3,8	3,2	100	(156)
UPyD	60,0	29,2	4,6	6,2	100	(65)
CiU	51,7	41,4	3,4	3,4	100	(58)
Otros partidos	62,6	29,8	4,7	2,9	100	(171)
No tenía edad	67,3	23,8	6,9	2,0	100	(101)
En blanco	48,4	31,3	14,1	6,3	100	(64)
No votó	57,1	31,7	7,3	3,9	100	(438)
No recuerda	44,8	39,6	13,0	2,6	100	(154)
N.C.	47,8	35,7	12,2	4,3	100	(255)
<b>Religión</b>						
Creyente practicante	41,6	50,6	5,2	2,6	100	(269)
Creyente no practicante	47,8	40,1	9,5	2,7	100	(1.512)
Ateo/a, no creyente	68,2	21,9	6,5	3,4	100	(644)
N.C.	50,0	26,7	8,3	15,0	100	(60)
<b>Hábitat</b>						
Pueblo o ciudad pequeña	42,8	44,9	7,7	4,6	100	(521)
Ciudad mediana	55,3	34,4	8,2	2,1	100	(956)
Ciudad grande	52,0	35,6	9,9	2,5	100	(748)
Gran núcleo urbano	62,3	26,9	4,6	6,2	100	(260)

Fuente: CIS, Barómetro de mayo 2015, estudio 3.082.

**Tabla MA4. Escala de confianza (0-10) en la gente**

¿Diría Ud. que, por lo general, se puede confiar en la mayoría de la gente, o que nunca se es lo bastante prudente en el trato con los demás? Por favor, sitúese en una escala de 0 a 10, en la que el 0 significa “nunca se es lo bastante prudente” y el 10 “se puede confiar en la mayoría de la gente”.

	%
0-2 Nunca se es lo bastante prudente	15,7
3-4	21,8
5	22,9
6-7	26,9
8-10 Se puede confiar en la mayoría de la gente	12,0
N.S.	0,4
N.C.	0,3
Total	100
(n)	(2.485)
Media	4,87
Desviación típica	2,24
(n)	(2.468)

Fuente: CIS, Barómetro de mayo 2015, estudio 3.082.

Nota: Para una mejor lectura de los resultados, se han agrupado las categorías de la escala.

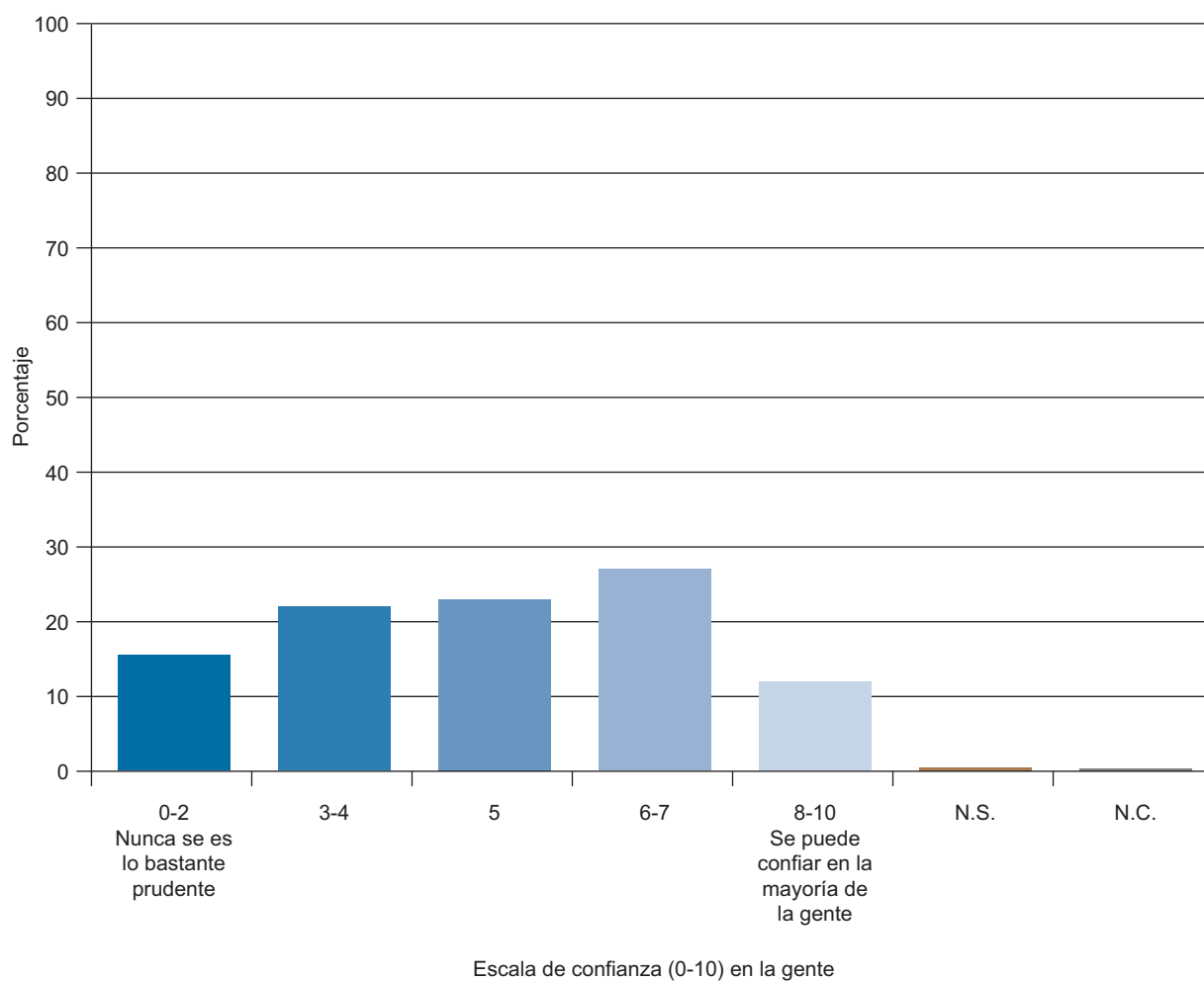

**Tabla MA5. Escala de confianza (0-10) en la gente**

¿Diría Ud. que, por lo general, se puede confiar en la mayoría de la gente, o que nunca se es lo bastante prudente en el trato con los demás? Por favor, sitúese en una escala de 0 a 10, en la que el 0 significa “nunca se es lo bastante prudente” y el 10 “se puede confiar en la mayoría de la gente”.

	0-2 Nunca se es lo bastante prudente	3-4	5	6-7	8-10 Se puede confiar en la mayoría de la gente	N.S.	N.C.	Total	(n)
<b>Total</b>	15,7	21,8	22,9	26,9	12,0	0,4	0,3	100	(2.485)
<b>Sexo</b>									
Hombre	12,5	19,9	23,8	28,9	13,9	0,5	0,5	100	(1.212)
Mujer	18,8	23,6	21,9	25,0	10,3	0,3	0,1	100	(1.273)
<b>Edad</b>									
Hasta 24 años	13,6	24,0	23,1	29,9	9,0	0,5	0,0	100	(221)
De 25 a 34	15,5	19,6	25,2	28,8	10,7	0,2	0,0	100	(413)
De 35 a 44	14,8	17,8	21,9	30,5	14,5	0,0	0,6	100	(512)
De 45 a 54	13,3	21,1	23,3	28,5	13,7	0,2	0,0	100	(460)
De 55 a 64	17,5	25,1	18,9	26,3	11,3	0,3	0,6	100	(354)
65 años o más	18,7	25,0	24,2	19,6	11,0	1,1	0,4	100	(525)
<b>Estado civil</b>									
Casado/a	16,2	21,8	22,8	25,7	13,1	0,3	0,2	100	(1.287)
Soltero/a	13,0	21,3	23,2	30,8	10,7	0,6	0,4	100	(839)
Viudo/a	23,1	28,0	24,7	15,4	7,7	0,5	0,5	100	(182)
Separado/a	17,0	32,1	11,3	24,5	15,1	0,0	0,0	100	(53)
Divorciado/a	17,6	12,6	24,4	31,1	14,3	0,0	0,0	100	(119)
<b>Educación</b>									
Primaria o menos	23,6	28,1	22,5	15,4	8,4	1,4	0,6	100	(512)
Secundaria inicial	19,4	21,8	25,4	21,3	12,1	0,0	0,0	100	(614)
FP de grado medio	16,9	23,5	23,5	25,7	9,8	0,0	0,5	100	(183)
Secundaria superior	13,3	20,1	23,6	32,7	10,0	0,3	0,0	100	(339)
FP de grado superior	10,3	19,5	22,5	35,9	11,1	0,8	0,0	100	(262)
Universidad	6,1	16,5	19,6	38,9	18,3	0,0	0,6	100	(509)
<b>Situación laboral</b>									
Ocupados/as	11,9	19,2	21,1	32,8	14,6	0,0	0,5	100	(1.080)
Parados/as	21,6	19,4	27,2	21,9	9,3	0,5	0,0	100	(547)
Jubilados/as o pensionistas	16,0	26,2	24,5	21,6	10,5	0,9	0,3	100	(583)
Estudiantes	9,2	22,3	18,5	39,2	10,0	0,8	0,0	100	(130)
Trabajo doméstico no remunerado	28,1	33,8	16,5	10,8	10,1	0,7	0,0	100	(139)
<b>Clase social</b>									
Clase alta/media-alta	7,9	15,5	19,1	38,5	18,0	0,2	0,7	100	(444)
Nuevas clases medias	14,7	21,5	22,8	26,6	13,8	0,5	0,0	100	(571)
Viejas clases medias	13,8	21,9	22,8	28,8	12,3	0,0	0,3	100	(333)
Obreros/as cualificados/as	18,7	24,0	24,6	23,0	9,1	0,3	0,4	100	(739)
Obreros/as no cualificados/as	24,0	25,9	24,3	17,4	7,8	0,6	0,0	100	(321)

Fuente: CIS, Barómetro de mayo 2015, estudio 3.082.

Nota: Para una mejor lectura de los resultados, se han agrupado las categorías de la escala.

**Tabla MA6. Escala de confianza (0-10) en la gente**

¿Diría Ud. que, por lo general, se puede confiar en la mayoría de la gente, o que nunca se es lo bastante prudente en el trato con los demás? Por favor, sitúese en una escala de 0 a 10, en la que el 0 significa “nunca se es lo bastante prudente” y el 10 “se puede confiar en la mayoría de la gente”.

	0-2 Nunca se es lo bastante prudente	3-4	5	6-7	8-10 Se puede confiar en la mayoría de la gente	N.S.	N.C.	Total	(n)
<b>Total</b>	15,7	21,8	22,9	26,9	12,0	0,4	0,3	100	(2.485)
<b>Ideología</b>									
Izquierda 1-2	12,9	16,9	20,0	31,6	18,2	0,0	0,4	100	(225)
3-4	11,8	16,9	22,1	33,8	14,5	0,6	0,3	100	(692)
5	14,3	26,6	25,8	22,3	10,0	0,5	0,5	100	(623)
6	12,4	22,9	19,3	31,2	14,2	0,0	0,0	100	(218)
7-8	18,5	23,5	21,4	27,6	9,1	0,0	0,0	100	(243)
Derecha 9-10	20,7	17,2	13,8	27,6	20,7	0,0	0,0	100	(58)
N.S.	24,2	28,4	23,3	15,7	7,6	0,4	0,4	100	(236)
N.C.	26,3	19,5	27,4	18,9	6,8	1,1	0,0	100	(190)
<b>Recuerdo de voto</b>									
PP	17,5	24,2	22,0	24,2	11,8	0,0	0,2	100	(532)
PSOE	12,6	18,9	26,9	25,9	14,3	1,0	0,4	100	(491)
IU/ICV	8,3	12,8	16,7	41,0	21,2	0,0	0,0	100	(156)
UPyD	10,8	18,5	29,2	27,7	13,8	0,0	0,0	100	(65)
CiU	8,6	25,9	25,9	36,2	3,4	0,0	0,0	100	(58)
Otros partidos	6,4	19,9	24,0	36,8	12,9	0,0	0,0	100	(171)
No tenía edad	9,9	23,8	21,8	30,7	12,9	1,0	0,0	100	(101)
En blanco	9,4	23,4	28,1	28,1	10,9	0,0	0,0	100	(64)
No votó	22,1	23,5	19,2	22,8	11,4	0,2	0,7	100	(438)
No recuerda	25,3	21,4	22,7	23,4	6,5	0,0	0,6	100	(154)
N.C.	18,8	25,1	23,1	23,9	7,8	1,2	0,0	100	(255)
<b>Religión</b>									
Creyente practicante	17,1	24,2	22,7	19,0	15,6	1,1	0,4	100	(269)
Creyente no practicante	17,5	22,2	24,5	25,9	9,4	0,3	0,2	100	(1.512)
Ateo/a, no creyente	11,0	19,9	19,3	32,8	16,1	0,5	0,5	100	(644)
N.C.	16,7	21,7	20,0	23,3	18,3	0,0	0,0	100	(60)
<b>Hábitat</b>									
Pueblo o ciudad pequeña	17,9	19,2	24,2	25,5	12,7	0,2	0,4	100	(521)
Ciudad mediana	16,1	24,9	23,1	24,3	11,1	0,3	0,2	100	(956)
Ciudad grande	16,3	21,8	22,7	27,9	10,0	0,8	0,4	100	(748)
Gran núcleo urbano	8,5	15,8	19,6	36,2	20,0	0,0	0,0	100	(260)

Fuente: CIS, Barómetro de mayo 2015, estudio 3.082.

Nota: Para una mejor lectura de los resultados, se han agrupado las categorías de la escala.

**Tabla MA7. Grado de tolerancia social de los/as españoles/as**

En su opinión, ¿cree Ud. que los españoles y españolas somos, en general, muy, bastante, poco o nada tolerantes hacia los demás? Con tolerantes nos referimos a si respetamos y aceptamos a personas con ideas diferentes, creencias diferentes, aspecto diferente, estilos de vida diferentes...

	%
Muy tolerantes	8,7
Bastante tolerantes	48,3
Poco tolerantes	37,3
Nada tolerantes	4,1
N.S.	1,3
N.C.	0,4
Total	100
(n)	(2.485)

Fuente: CIS, Barómetro de mayo 2015, estudio 3.082.

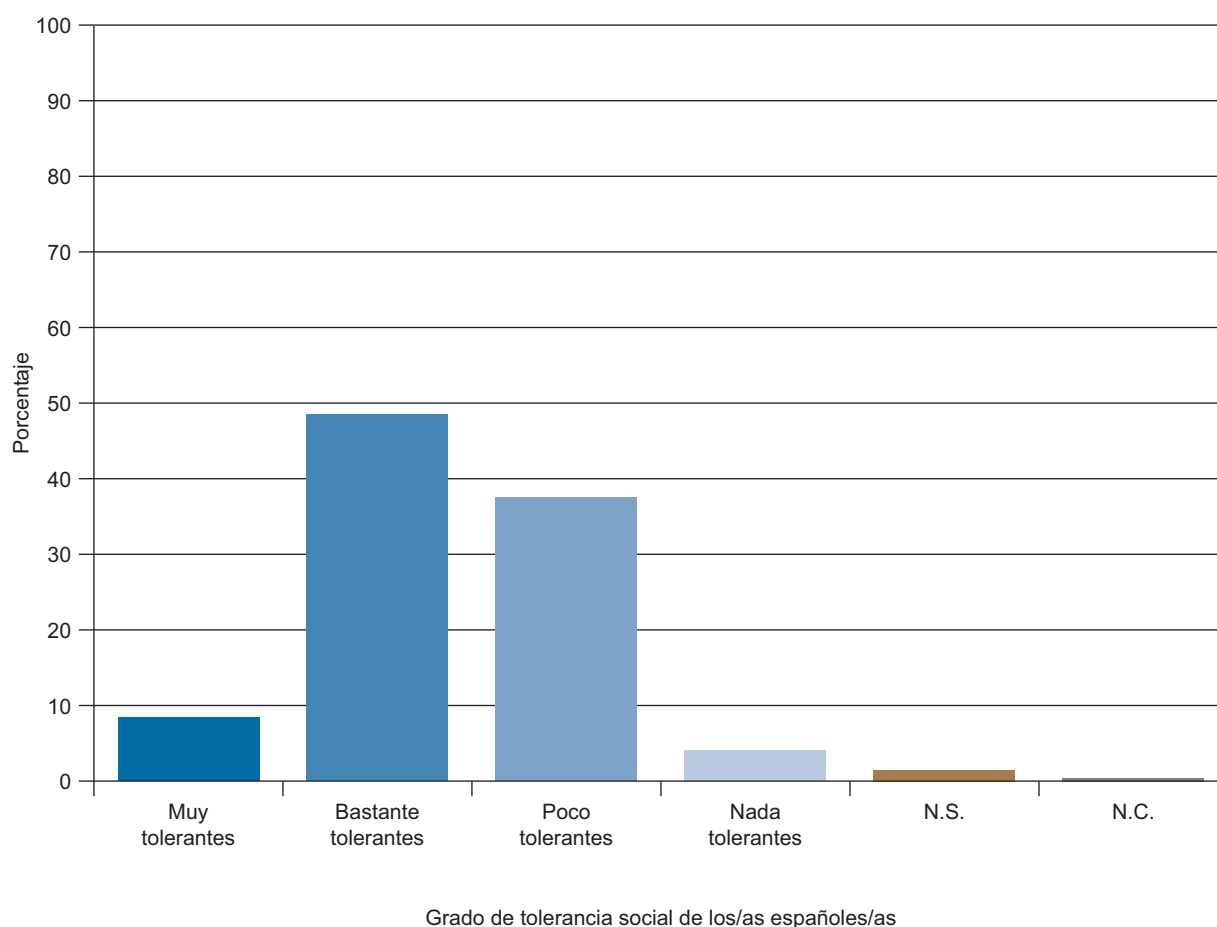

**Tabla MA8. Grado de tolerancia social de los/as españoles/as**

En su opinión, ¿cree Ud. que los españoles y españolas somos, en general, muy, bastante, poco o nada tolerantes hacia los demás? Con tolerantes nos referimos a si respetamos y aceptamos a personas con ideas diferentes, creencias diferentes, aspecto diferente, estilos de vida diferentes...

	Muy tolerantes	Bastante tolerantes	Poco tolerantes	Nada tolerantes	N.S.	N.C.	Total	(n)
<b>Total</b>	8,7	48,3	37,3	4,1	1,3	0,4	100	(2.485)
<b>Sexo</b>								
Hombre	8,6	50,4	36,1	3,5	1,1	0,3	100	(1.212)
Mujer	8,8	46,3	38,4	4,6	1,6	0,4	100	(1.273)
<b>Edad</b>								
Hasta 24 años	5,4	41,2	49,3	4,1	0,0	0,0	100	(221)
De 25 a 34	7,3	38,5	46,2	5,3	1,7	1,0	100	(413)
De 35 a 44	9,2	45,9	40,4	3,7	0,6	0,2	100	(512)
De 45 a 54	8,5	50,4	35,0	4,6	1,3	0,2	100	(460)
De 55 a 64	11,0	53,1	31,4	4,0	0,6	0,0	100	(354)
65 años o más	9,3	56,2	28,0	3,0	2,9	0,6	100	(525)
<b>Estado civil</b>								
Casado/a	9,2	51,0	34,3	3,9	1,3	0,2	100	(1.287)
Soltero/a	7,0	42,8	44,2	4,3	1,2	0,5	100	(839)
Viudo/a	12,6	50,0	31,9	2,7	2,2	0,5	100	(182)
Separado/a	13,2	49,1	30,2	7,5	0,0	0,0	100	(53)
Divorciado/a	6,7	54,6	31,9	4,2	1,7	0,8	100	(119)
<b>Educación</b>								
Primaria o menos	8,0	55,1	29,1	4,1	3,3	0,4	100	(512)
Secundaria inicial	11,2	48,4	36,3	3,3	0,7	0,2	100	(614)
FP de grado medio	12,6	42,1	37,2	6,6	1,1	0,5	100	(183)
Secundaria superior	8,0	48,4	39,2	4,1	0,3	0,0	100	(339)
FP de grado superior	7,3	46,2	40,5	3,8	0,8	1,5	100	(262)
Universidad	6,7	43,4	45,0	3,9	0,8	0,2	100	(509)
<b>Situación laboral</b>								
Ocupados/as	7,6	49,6	38,1	3,8	0,6	0,3	100	(1.080)
Parados/as	10,2	41,9	41,3	4,8	1,1	0,7	100	(547)
Jubilados/as o pensionistas	10,1	55,7	28,0	3,4	2,6	0,2	100	(583)
Estudiantes	3,8	37,7	53,8	3,8	0,8	0,0	100	(130)
Trabajo doméstico no remunerado	10,1	41,0	39,6	5,8	2,9	0,7	100	(139)
<b>Clase social</b>								
Clase alta/media-alta	7,4	44,8	43,2	3,4	0,7	0,5	100	(444)
Nuevas clases medias	7,4	46,9	40,6	4,0	0,5	0,5	100	(571)
Viejas clases medias	9,9	48,3	35,7	4,2	1,5	0,3	100	(333)
Obreros/as cualificados/as	9,9	51,4	31,9	5,0	1,6	0,1	100	(739)
Obreros/as no cualificados/as	8,4	50,2	35,8	2,8	2,8	0,0	100	(321)

Fuente: CIS, Barómetro de mayo 2015, estudio 3.082.



**Tabla MA9. Grado de tolerancia social de los/as españoles/as**

En su opinión, ¿cree Ud. que los españoles y españolas somos, en general, muy, bastante, poco o nada tolerantes hacia los demás? Con tolerantes nos referimos a si respetamos y aceptamos a personas con ideas diferentes, creencias diferentes, aspecto diferente, estilos de vida diferentes...

	Muy tolerantes	Bastante tolerantes	Poco tolerantes	Nada tolerantes	N.S.	N.C.	Total	(n)
<b>Total</b>	8,7	48,3	37,3	4,1	1,3	0,4	100	(2.485)
<b>Ideología</b>								
Izquierda 1-2	8,0	36,9	44,0	8,9	1,8	0,4	100	(225)
3-4	7,4	50,7	37,0	4,0	0,4	0,4	100	(692)
5	10,0	51,0	34,8	3,0	1,1	0,0	100	(623)
6	7,8	50,5	39,4	0,9	1,4	0,0	100	(218)
7-8	11,1	51,9	33,3	2,5	0,8	0,4	100	(243)
Derecha 9-10	10,3	58,6	25,9	3,4	1,7	0,0	100	(58)
N.S.	7,6	40,7	41,5	5,1	5,1	0,0	100	(236)
N.C.	8,9	43,2	38,9	6,3	0,5	2,1	100	(190)
<b>Recuerdo de voto</b>								
PP	11,1	53,4	31,0	2,3	2,1	0,2	100	(532)
PSOE	8,6	53,2	34,6	2,2	0,8	0,6	100	(491)
IU/ICV	8,3	46,2	39,7	5,1	0,0	0,6	100	(156)
UPyD	6,2	49,2	43,1	1,5	0,0	0,0	100	(65)
CiU	0,0	44,8	50,0	5,2	0,0	0,0	100	(58)
Otros partidos	6,4	38,6	46,2	6,4	1,8	0,6	100	(171)
No tenía edad	5,9	42,6	49,5	2,0	0,0	0,0	100	(101)
En blanco	12,5	46,9	37,5	3,1	0,0	0,0	100	(64)
No votó	8,4	41,3	42,2	7,1	0,9	0,0	100	(438)
No recuerda	7,1	45,5	39,6	5,2	1,9	0,6	100	(154)
N.C.	9,8	52,9	28,6	4,7	3,1	0,8	100	(255)
<b>Religión</b>								
Creyente practicante	12,3	47,6	34,2	3,7	1,9	0,4	100	(269)
Creyente no practicante	8,8	52,0	34,5	3,4	1,3	0,1	100	(1.512)
Ateo/a, no creyente	7,1	40,5	44,7	5,9	1,1	0,6	100	(644)
N.C.	6,7	41,7	41,7	3,3	1,7	5,0	100	(60)
<b>Hábitat</b>								
Pueblo o ciudad pequeña	8,8	46,4	38,0	4,6	1,5	0,6	100	(521)
Ciudad mediana	9,1	48,5	36,7	4,1	1,4	0,2	100	(956)
Ciudad grande	8,8	48,3	37,3	4,1	1,3	0,1	100	(748)
Gran núcleo urbano	6,5	51,2	37,7	2,7	0,8	1,2	100	(260)

Fuente: CIS, Barómetro de mayo 2015, estudio 3.082.

**Tabla MA10. Grado de tolerancia de los/as españoles/as con los/as inmigrantes**

En concreto, ¿cree que los españoles y españolas somos, en general, muy, bastante, poco o nada tolerantes con las personas inmigrantes?

	%
Muy tolerantes	8,6
Bastante tolerantes	44,9
Poco tolerantes	39,4
Nada tolerantes	4,9
N.S.	1,6
N.C.	0,5
Total	100
(n)	(2.485)

Fuente: CIS, Barómetro de mayo 2015, estudio 3.082.

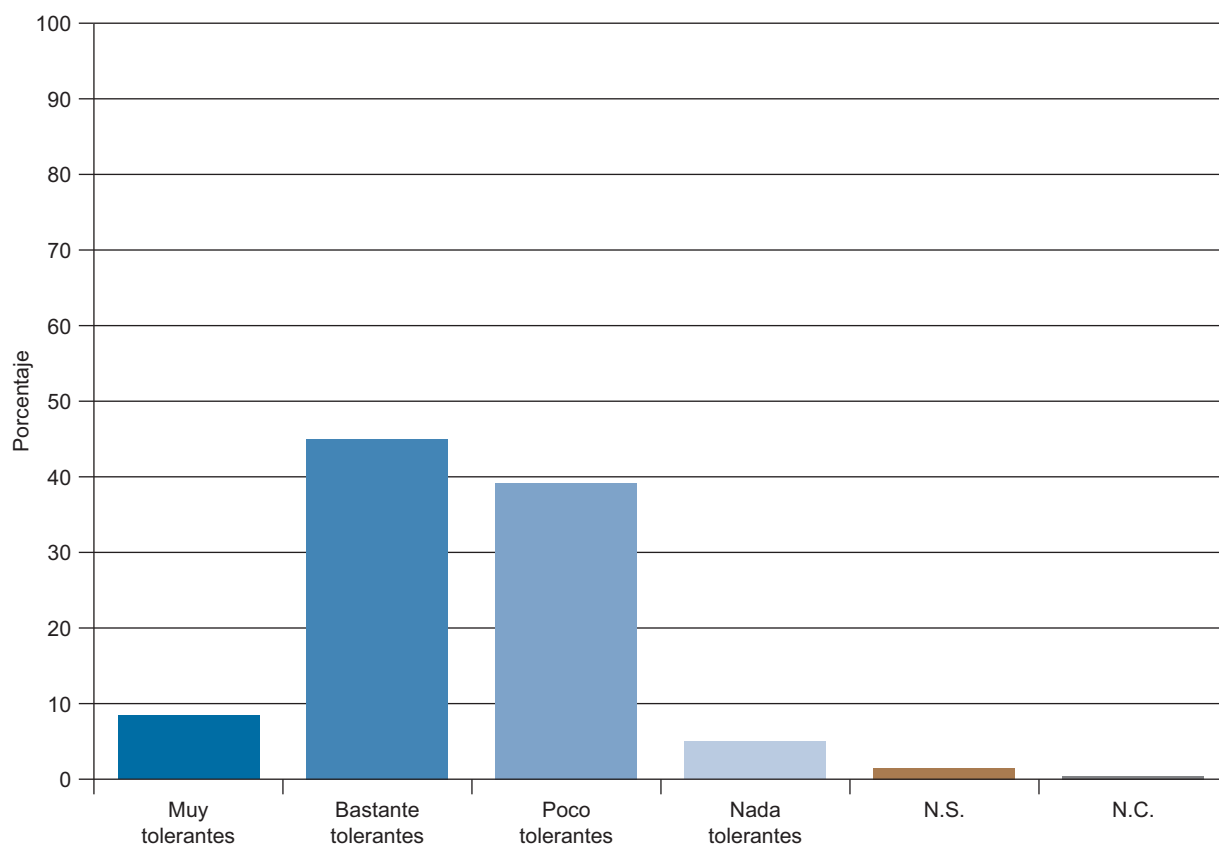

Grado de tolerancia de los/as españoles/as con los/as inmigrantes

**Tabla MA11. Grado de tolerancia de los/as españoles/as con los/as inmigrantes**  
**En concreto, ¿cree que los españoles y españolas somos, en general, muy, bastante, poco o nada tolerantes con las personas inmigrantes?**

	Muy tolerantes	Bastante tolerantes	Poco tolerantes	Nada tolerantes	N.S.	N.C.	Total	(n)
<b>Total</b>	8,6	44,9	39,4	4,9	1,6	0,5	100	(2.485)
<b>Sexo</b>								
Hombre	9,2	46,9	37,5	4,5	1,5	0,6	100	(1.212)
Mujer	8,1	43,0	41,3	5,3	1,8	0,4	100	(1.273)
<b>Edad</b>								
Hasta 24 años	7,2	35,7	48,4	7,2	0,9	0,5	100	(221)
De 25 a 34	8,0	35,6	46,7	7,0	1,5	1,2	100	(413)
De 35 a 44	9,2	41,8	42,0	5,9	0,6	0,6	100	(512)
De 45 a 54	7,6	46,1	40,7	4,3	0,9	0,4	100	(460)
De 55 a 64	8,8	51,4	34,7	3,7	1,1	0,3	100	(354)
65 años o más	9,9	53,7	29,5	2,7	4,2	0,0	100	(525)
<b>Estado civil</b>								
Casado/a	8,8	48,6	36,1	4,0	2,0	0,5	100	(1.287)
Soltero/a	7,5	37,8	46,7	6,3	1,0	0,7	100	(839)
Viudo/a	11,0	47,3	36,3	3,3	2,2	0,0	100	(182)
Separado/a	17,0	47,2	28,3	7,5	0,0	0,0	100	(53)
Divorciado/a	6,7	50,4	35,3	5,0	2,5	0,0	100	(119)
<b>Educación</b>								
Primaria o menos	11,3	50,6	30,1	4,1	3,9	0,0	100	(512)
Secundaria inicial	10,9	44,8	38,6	3,9	1,1	0,7	100	(614)
FP de grado medio	14,8	36,1	39,3	7,7	1,6	0,5	100	(183)
Secundaria superior	6,2	46,6	37,5	8,0	1,5	0,3	100	(339)
FP de grado superior	5,3	46,6	42,7	4,2	0,0	1,1	100	(262)
Universidad	4,7	39,1	50,7	4,3	0,6	0,6	100	(509)
<b>Situación laboral</b>								
Ocupados/as	8,2	43,2	42,4	4,3	1,2	0,6	100	(1.080)
Parados/as	7,5	43,7	40,8	6,6	0,9	0,5	100	(547)
Jubilados/as o pensionistas	9,9	52,7	30,0	3,8	3,4	0,2	100	(583)
Estudiantes	6,2	33,8	50,0	9,2	0,0	0,8	100	(130)
Trabajo doméstico no remunerado	12,9	40,3	41,0	3,6	2,2	0,0	100	(139)
<b>Clase social</b>								
Clase alta/media-alta	6,5	39,9	49,1	3,4	0,5	0,7	100	(444)
Nuevas clases medias	6,8	43,4	43,1	4,7	1,2	0,7	100	(571)
Viejas clases medias	10,2	44,1	38,1	3,6	3,3	0,6	100	(333)
Obreros/as cualificados/as	9,3	49,4	33,3	5,8	2,0	0,1	100	(739)
Obreros/as no cualificados/as	11,2	45,8	34,0	6,5	1,9	0,6	100	(321)

Fuente: CIS, Barómetro de mayo 2015, estudio 3.082.

**Tabla MA12. Grado de tolerancia de los/as españoles/as con los/as inmigrantes**  
**En concreto, ¿cree que los españoles y españolas somos, en general, muy, bastante, poco o nada tolerantes con las personas inmigrantes?**

	Muy tolerantes	Bastante tolerantes	Poco tolerantes	Nada tolerantes	N.S.	N.C.	Total	(n)
<b>Total</b>	8,6	44,9	39,4	4,9	1,6	0,5	100	(2.485)
<b>Ideología</b>								
Izquierda 1-2	7,6	31,6	48,4	8,9	2,7	0,9	100	(225)
3-4	5,5	43,9	44,1	5,5	0,4	0,6	100	(692)
5	10,4	46,2	36,8	4,2	1,8	0,6	100	(623)
6	9,2	51,8	34,9	3,7	0,5	0,0	100	(218)
7-8	11,5	52,3	32,9	2,1	1,2	0,0	100	(243)
Derecha 9-10	12,1	51,7	29,3	5,2	1,7	0,0	100	(58)
N.S.	9,3	41,5	39,0	4,7	5,5	0,0	100	(236)
N.C.	8,9	44,7	37,9	5,8	1,6	1,1	100	(190)
<b>Recuerdo de voto</b>								
PP	13,7	52,8	28,8	2,8	1,9	0,0	100	(532)
PSOE	7,3	45,0	43,6	2,9	0,8	0,4	100	(491)
IU/ICV	3,8	42,9	43,6	7,7	1,3	0,6	100	(156)
UPyD	3,1	35,4	58,5	3,1	0,0	0,0	100	(65)
CiU	1,7	44,8	46,6	3,4	3,4	0,0	100	(58)
Otros partidos	3,5	38,0	46,2	8,2	2,9	1,2	100	(171)
No tenía edad	8,9	34,7	49,5	5,9	1,0	0,0	100	(101)
En blanco	3,1	48,4	35,9	10,9	0,0	1,6	100	(64)
No votó	11,2	36,5	43,2	6,8	1,4	0,9	100	(438)
No recuerda	5,2	50,6	31,8	7,8	3,9	0,6	100	(154)
N.C.	8,6	50,6	35,3	3,1	2,0	0,4	100	(255)
<b>Religión</b>								
Creyente practicante	10,4	55,0	28,3	2,6	3,7	0,0	100	(269)
Creyente no practicante	9,3	47,5	36,8	4,6	1,5	0,3	100	(1.512)
Ateo/a, no creyente	6,4	34,9	50,0	6,5	1,2	0,9	100	(644)
N.C.	6,7	41,7	43,3	5,0	0,0	3,3	100	(60)
<b>Hábitat</b>								
Pueblo								
o ciudad pequeña	9,2	43,8	40,9	3,6	1,7	0,8	100	(521)
Ciudad mediana	10,0	44,2	38,1	5,4	2,0	0,2	100	(956)
Ciudad grande	7,1	45,5	40,0	5,2	1,6	0,7	100	(748)
Gran núcleo urbano	6,5	48,1	40,0	4,6	0,4	0,4	100	(260)

Fuente: CIS, Barómetro de mayo 2015, estudio 3.082.

**Tabla MA13. Grado de tolerancia de los/as inmigrantes con los/as españoles/as**  
 En concreto, ¿cree que las personas inmigrantes son, en general, muy, bastante, poco o nada tolerantes con los/las españoles/as?

	%
Muy tolerantes	3,0
Bastante tolerantes	35,3
Poco tolerantes	42,1
Nada tolerantes	10,8
N.S.	8,2
N.C.	0,6
Total	100
(n)	(2.485)

Fuente: CIS, Barómetro de mayo 2015, estudio 3.082.

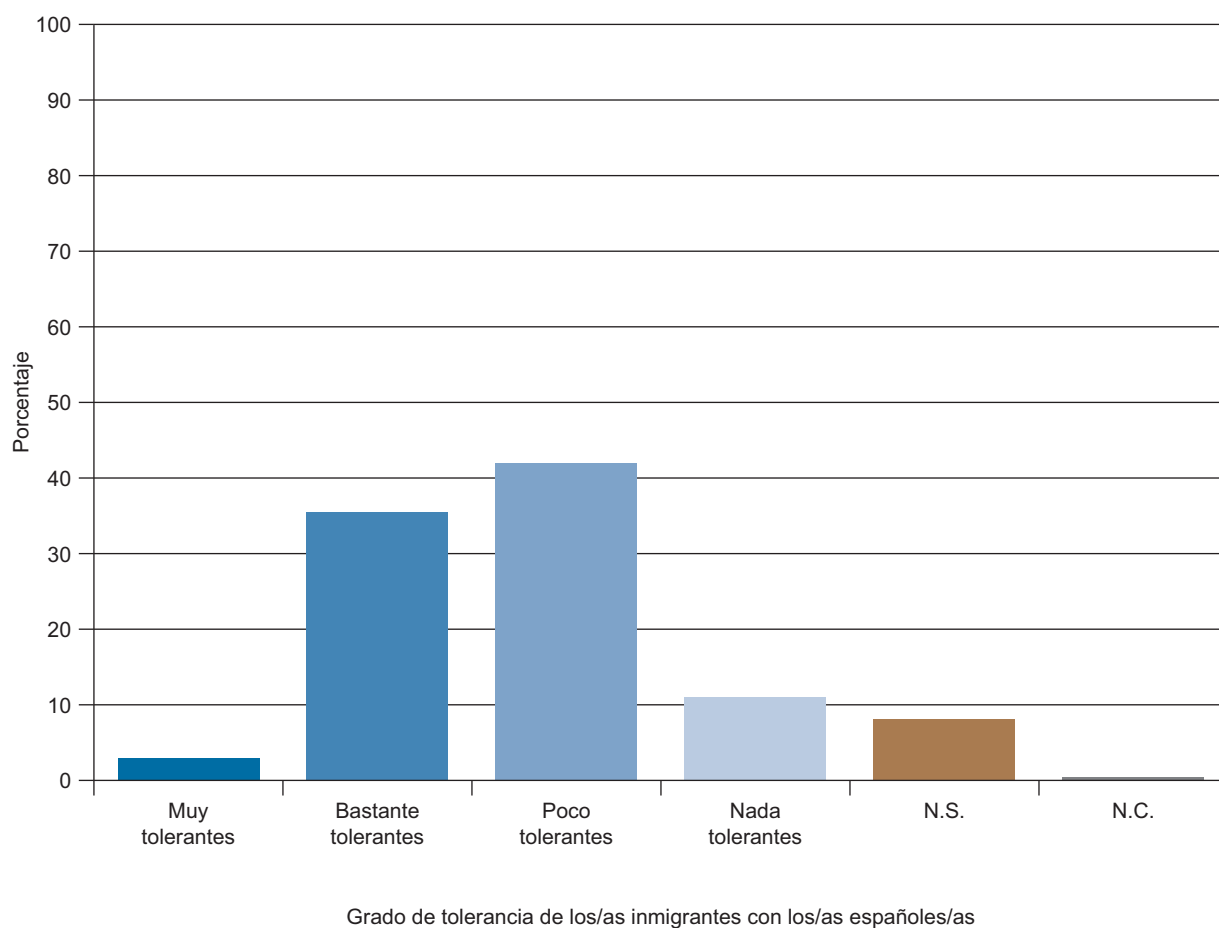

**Tabla MA14. Grado de tolerancia de los/as inmigrantes con los/as españoles/as**  
**En concreto, ¿cree que las personas inmigrantes son, en general, muy, bastante, poco o nada tolerantes con los/las españoles/as?**

	Muy tolerantes	Bastante tolerantes	Poco tolerantes	Nada tolerantes	N.S.	N.C.	Total	(n)
<b>Total</b>	3,0	35,3	42,1	10,8	8,2	0,6	100	(2.485)
<b>Sexo</b>								
Hombre	3,8	38,9	39,5	9,5	7,9	0,4	100	(1.212)
Mujer	2,3	31,9	44,5	12,1	8,5	0,7	100	(1.273)
<b>Edad</b>								
Hasta 24 años	5,9	33,0	48,9	7,2	4,5	0,5	100	(221)
De 25 a 34	2,9	39,0	41,9	10,9	4,1	1,2	100	(413)
De 35 a 44	3,3	38,7	41,0	11,9	4,7	0,4	100	(512)
De 45 a 54	2,8	34,1	43,7	11,3	7,6	0,4	100	(460)
De 55 a 64	2,5	33,6	44,6	8,8	10,2	0,3	100	(354)
65 años o más	2,1	32,2	37,3	12,2	15,6	0,6	100	(525)
<b>Estado civil</b>								
Casado/a	2,6	34,2	42,2	11,7	8,9	0,5	100	(1.287)
Soltero/a	4,3	38,4	42,8	9,1	4,8	0,7	100	(839)
Viudo/a	0,0	23,1	42,3	14,8	19,2	0,5	100	(182)
Separado/a	7,5	34,0	37,7	11,3	9,4	0,0	100	(53)
Divorciado/a	1,7	44,5	37,8	7,6	8,4	0,0	100	(119)
<b>Educación</b>								
Primaria o menos	2,7	31,8	41,6	11,7	11,5	0,6	100	(512)
Secundaria inicial	3,1	29,3	45,1	14,7	7,3	0,5	100	(614)
FP de grado medio	3,3	28,4	46,4	18,0	3,3	0,5	100	(183)
Secundaria superior	2,9	36,6	41,9	9,4	8,6	0,6	100	(339)
FP de grado superior	4,2	35,9	45,0	8,4	5,3	1,1	100	(262)
Universidad	2,9	46,6	37,9	5,5	6,7	0,4	100	(509)
<b>Situación laboral</b>								
Ocupados/as	3,0	39,3	41,0	10,4	5,6	0,7	100	(1.080)
Parados/as	2,9	32,2	47,5	11,9	5,3	0,2	100	(547)
Jubilados/as o pensionistas	2,2	31,7	37,7	12,0	15,6	0,7	100	(583)
Estudiantes	6,2	35,4	46,2	6,9	4,6	0,8	100	(130)
Trabajo doméstico no remunerado	4,3	30,9	43,2	9,4	12,2	0,0	100	(139)
<b>Clase social</b>								
Clase alta/media-alta	3,2	46,2	38,7	5,4	6,3	0,2	100	(444)
Nuevas clases medias	2,6	33,5	44,1	11,4	7,7	0,7	100	(571)
Viejas clases medias	2,1	33,0	40,2	13,8	10,2	0,6	100	(333)
Obreros/as cualificados/as	3,5	32,9	42,4	11,2	9,7	0,3	100	(739)
Obreros/as no cualificados/as	3,7	33,3	42,1	13,1	6,9	0,9	100	(321)

Fuente: CIS, Barómetro de mayo 2015, estudio 3.082.

**Tabla MA15. Grado de tolerancia de los/as inmigrantes con los/as españoles/as**  
 En concreto, ¿cree que las personas inmigrantes son, en general, muy, bastante, poco o nada tolerantes con los/las españoles/as?

	Muy tolerantes	Bastante tolerantes	Poco tolerantes	Nada tolerantes	N.S.	N.C.	Total	(n)
<b>Total</b>	3,0	35,3	42,1	10,8	8,2	0,6	100	(2.485)
<b>Ideología</b>								
Izquierda 1-2	6,7	39,6	36,9	6,7	9,8	0,4	100	(225)
3-4	3,2	40,6	41,9	7,7	6,4	0,3	100	(692)
5	2,9	37,6	40,3	11,9	6,9	0,5	100	(623)
6	0,5	36,2	39,4	13,3	9,6	0,9	100	(218)
7-8	2,9	26,3	48,6	13,2	8,6	0,4	100	(243)
Derecha 9-10	1,7	22,4	43,1	24,1	8,6	0,0	100	(58)
N.S.	2,1	27,5	44,5	10,2	15,3	0,4	100	(236)
N.C.	3,2	27,4	46,3	14,7	6,3	2,1	100	(190)
<b>Recuerdo de voto</b>								
PP	1,5	29,5	46,1	13,9	8,6	0,4	100	(532)
PSOE	3,9	38,5	42,8	7,7	6,7	0,4	100	(491)
IU/ICV	5,1	44,9	34,0	7,7	8,3	0,0	100	(156)
UPyD	1,5	35,4	47,7	7,7	6,2	1,5	100	(65)
CiU	0,0	34,5	51,7	10,3	3,4	0,0	100	(58)
Otros partidos	4,1	39,8	38,6	7,6	9,4	0,6	100	(171)
No tenía edad	5,0	35,6	47,5	5,9	5,0	1,0	100	(101)
En blanco	0,0	39,1	39,1	12,5	9,4	0,0	100	(64)
No votó	3,7	35,4	40,6	13,0	7,1	0,2	100	(438)
No recuerda	1,9	27,9	42,2	14,3	11,7	1,9	100	(154)
N.C.	3,1	35,7	37,3	11,0	11,8	1,2	100	(255)
<b>Religión</b>								
Creyente practicante	1,1	31,2	38,3	13,0	15,6	0,7	100	(269)
Creyente no practicante	2,9	35,1	42,7	11,3	7,6	0,4	100	(1.512)
Ateo/a, no creyente	4,2	38,4	41,3	8,5	6,7	0,9	100	(644)
N.C.	1,7	26,7	51,7	13,3	6,7	0,0	100	(60)
<b>Hábitat</b>								
Pueblo o ciudad pequeña	2,5	30,1	46,1	11,5	8,6	1,2	100	(521)
Ciudad mediana	3,2	36,6	40,9	11,4	7,7	0,1	100	(956)
Ciudad grande	3,7	34,9	40,6	11,5	8,6	0,7	100	(748)
Gran núcleo urbano	1,2	41,9	42,7	5,4	8,1	0,8	100	(260)

Fuente: CIS, Barómetro de mayo 2015, estudio 3.082.

**Tabla MA16. Grado de tolerancia social en España de las personas que tienen creencias religiosas hacia las personas que no tienen creencias religiosas**

Y ¿cree que, en España, las personas que tienen creencias religiosas son, en general, muy, bastante, poco o nada tolerantes con personas que NO tienen creencias religiosas?

	%
Muy tolerantes	4,8
Bastante tolerantes	42,6
Poco tolerantes	35,7
Nada tolerantes	10,2
N.S.	6,2
N.C.	0,4
Total	100
(n)	(2.485)

Fuente: CIS, Barómetro de mayo 2015, estudio 3.082.

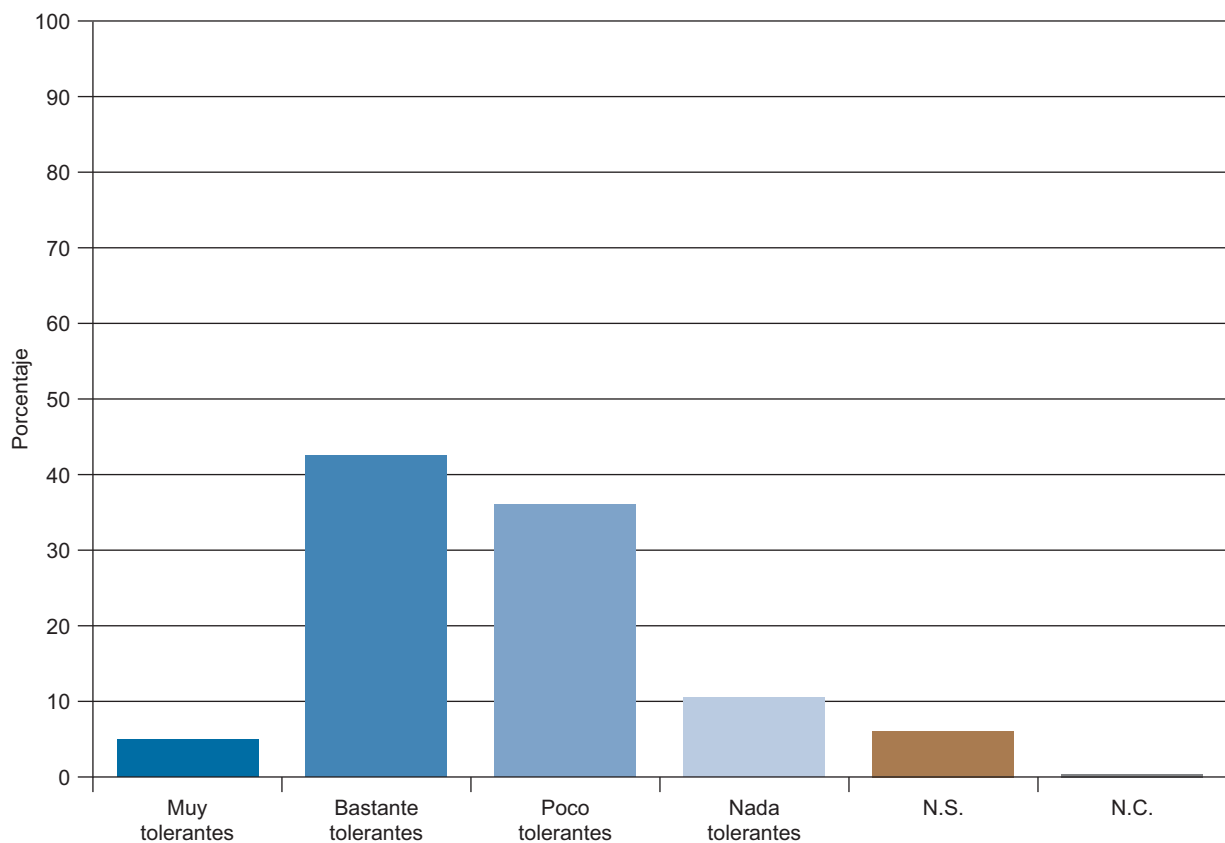

Grado de tolerancia social en España de las personas que tienen creencias religiosas hacia las personas que no tienen creencias religiosas



**Tabla MA17. Grado de tolerancia social en España de las personas que tienen creencias religiosas hacia las personas que no tienen creencias religiosas**

Y ¿cree que, en España, las personas que tienen creencias religiosas son, en general, muy, bastante, poco o nada tolerantes con personas que NO tienen creencias religiosas?

	Muy tolerantes	Bastante tolerantes	Poco tolerantes	Nada tolerantes	N.S.	N.C.	Total	(n)
<b>Total</b>	4,8	42,6	35,7	10,2	6,2	0,4	100	(2.485)
<b>Sexo</b>								
Hombre	4,8	43,0	35,4	9,7	6,7	0,4	100	(1.212)
Mujer	4,8	42,3	36,0	10,7	5,8	0,5	100	(1.273)
<b>Edad</b>								
Hasta 24 años	3,6	38,0	42,1	10,4	4,5	1,4	100	(221)
De 25 a 34	3,1	38,3	39,0	14,3	5,3	0,0	100	(413)
De 35 a 44	3,1	39,8	39,6	12,7	4,3	0,4	100	(512)
De 45 a 54	5,0	42,0	36,7	10,2	5,4	0,7	100	(460)
De 55 a 64	6,5	44,6	31,9	7,3	9,0	0,6	100	(354)
65 años o más	6,9	49,9	28,2	6,5	8,4	0,2	100	(525)
<b>Estado civil</b>								
Casado/a	5,8	43,6	35,4	7,6	7,0	0,5	100	(1.287)
Soltero/a	3,1	38,9	37,7	14,4	5,6	0,4	100	(839)
Viudo/a	7,7	52,2	25,8	7,1	7,1	0,0	100	(182)
Separado/a	0,0	52,8	35,8	7,5	1,9	1,9	100	(53)
Divorciado/a	3,4	38,7	40,3	14,3	3,4	0,0	100	(119)
<b>Educación</b>								
Primaria o menos	6,6	45,7	29,3	7,2	10,9	0,2	100	(512)
Secundaria inicial	5,4	42,0	35,7	10,4	6,2	0,3	100	(614)
FP de grado medio	4,4	43,2	34,4	14,2	3,3	0,5	100	(183)
Secundaria superior	4,4	44,2	34,5	12,7	3,5	0,6	100	(339)
FP de grado superior	2,7	35,9	45,4	9,2	6,1	0,8	100	(262)
Universidad	4,1	40,9	39,9	11,2	3,3	0,6	100	(509)
<b>Situación laboral</b>								
Ocupados/as	4,1	41,7	38,1	10,5	5,1	0,6	100	(1.080)
Parados/as	3,5	39,5	38,6	12,2	6,0	0,2	100	(547)
Jubilados/as o pensionistas	6,7	48,2	28,3	7,5	8,9	0,3	100	(583)
Estudiantes	3,8	36,2	40,0	13,1	5,4	1,5	100	(130)
Trabajo doméstico no remunerado	8,6	45,3	32,4	7,9	5,8	0,0	100	(139)
<b>Clase social</b>								
Clase alta/media-alta	5,2	40,8	41,0	9,5	3,2	0,5	100	(444)
Nuevas clases medias	4,6	39,4	37,3	13,7	4,4	0,7	100	(571)
Viejas clases medias	6,9	43,8	33,6	7,8	7,2	0,6	100	(333)
Obreros/as cualificados/as	3,4	45,9	33,2	9,7	7,7	0,1	100	(739)
Obreros/as no cualificados/as	5,3	41,4	34,3	9,7	9,0	0,3	100	(321)

Fuente: CIS, Barómetro de mayo 2015, estudio 3.082.

**Tabla MA18. Grado de tolerancia social en España de las personas que tienen creencias religiosas hacia las personas que no tienen creencias religiosas**

Y ¿cree que, en España, las personas que tienen creencias religiosas son, en general, muy, bastante, poco o nada tolerantes con personas que NO tienen creencias religiosas?

	Muy tolerantes	Bastante tolerantes	Poco tolerantes	Nada tolerantes	N.S.	N.C.	Total	(n)
<b>Total</b>	4,8	42,6	35,7	10,2	6,2	0,4	100	(2.485)
<b>Ideología</b>								
Izquierda 1-2	1,8	21,3	51,1	21,8	3,6	0,4	100	(225)
3-4	2,2	41,2	39,5	11,4	5,2	0,6	100	(692)
5	6,3	46,9	31,8	8,7	6,1	0,3	100	(623)
6	8,7	52,8	31,2	4,6	2,3	0,5	100	(218)
7-8	7,8	50,2	33,7	4,5	3,3	0,4	100	(243)
Derecha 9-10	13,8	44,8	32,8	5,2	3,4	0,0	100	(58)
N.S.	4,7	41,1	28,0	12,3	14,0	0,0	100	(236)
N.C.	2,1	38,9	34,7	10,0	13,2	1,1	100	(190)
<b>Recuerdo de voto</b>								
PP	8,1	50,4	29,3	7,3	4,5	0,4	100	(532)
PSOE	4,5	43,6	37,7	9,2	4,9	0,2	100	(491)
IU/ICV	2,6	32,1	45,5	16,0	3,8	0,0	100	(156)
UPyD	0,0	36,9	47,7	9,2	6,2	0,0	100	(65)
CiU	5,2	41,4	43,1	6,9	3,4	0,0	100	(58)
Otros partidos	2,3	35,1	41,5	13,5	7,0	0,6	100	(171)
No tenía edad	4,0	35,6	43,6	9,9	5,0	2,0	100	(101)
En blanco	6,3	40,6	31,3	12,5	7,8	1,6	100	(64)
No votó	3,9	37,4	37,4	13,2	7,3	0,7	100	(438)
No recuerda	3,9	45,5	33,1	11,0	6,5	0,0	100	(154)
N.C.	4,7	48,2	27,1	7,5	12,2	0,4	100	(255)
<b>Religión</b>								
Creyente practicante	12,3	55,8	21,2	4,1	6,3	0,4	100	(269)
Creyente no practicante	4,8	46,3	34,6	8,0	6,1	0,2	100	(1.512)
Ateo/a, no creyente	1,7	30,1	44,1	17,2	6,4	0,5	100	(644)
N.C.	3,3	25,0	38,3	18,3	8,3	6,7	100	(60)
<b>Hábitat</b>								
Pueblo								
o ciudad pequeña	5,0	42,8	34,2	7,7	9,6	0,8	100	(521)
Ciudad mediana	6,0	43,3	34,6	9,9	5,6	0,5	100	(956)
Ciudad grande	3,7	41,7	38,2	10,8	5,3	0,1	100	(748)
Gran núcleo urbano	3,1	42,3	35,4	14,6	4,2	0,4	100	(260)

Fuente: CIS, Barómetro de mayo 2015, estudio 3.082.

**Tabla MA19. Grado de tolerancia social en España de las personas que no tienen creencias religiosas hacia las personas que tienen creencias religiosas**  
 ¿Y las personas que NO tienen creencias religiosas con las que tienen creencias religiosas?

	%
Muy tolerantes	5,1
Bastante tolerantes	46,5
Poco tolerantes	33,2
Nada tolerantes	7,8
N.S.	7,1
N.C.	0,3
Total	100
(n)	(2.485)

Fuente: CIS, Barómetro de mayo 2015, estudio 3.082.

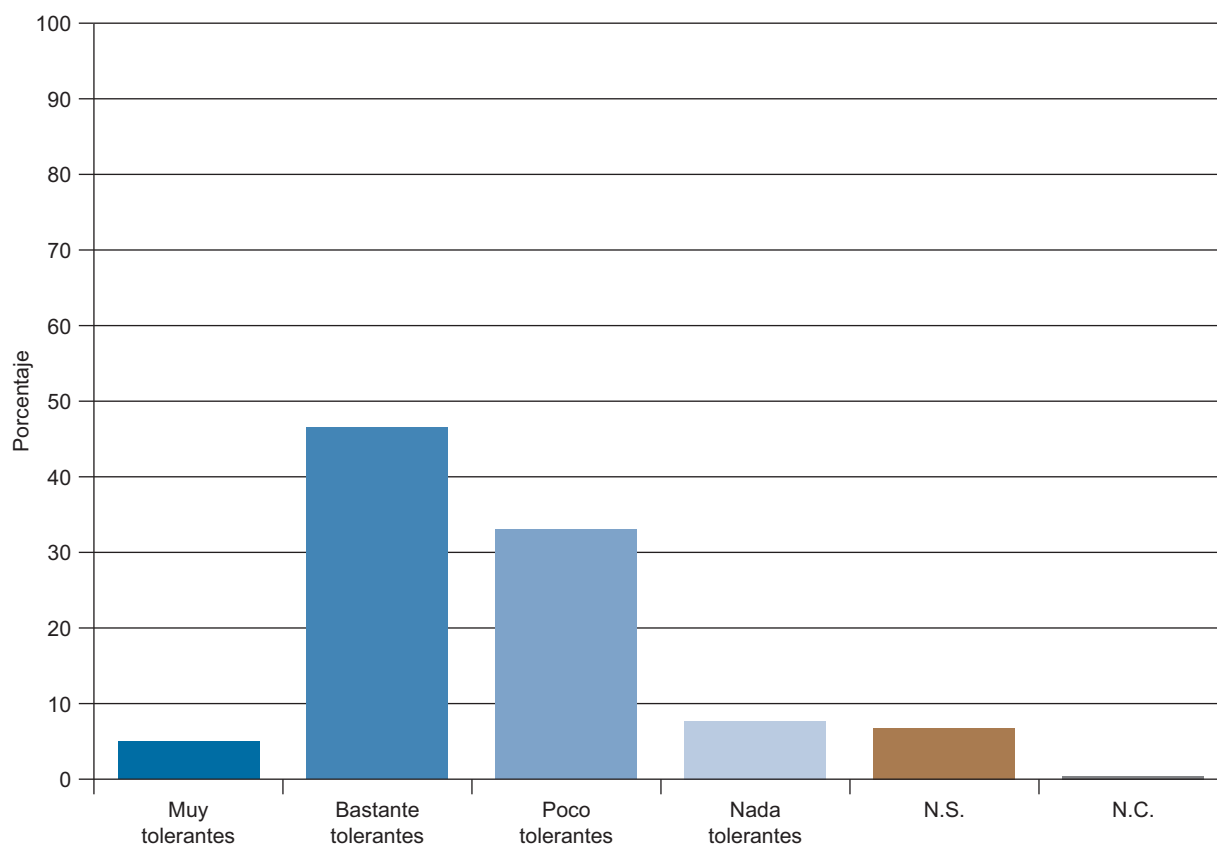

Grado de tolerancia social en España de las personas que no tienen creencias religiosas hacia las personas que tienen creencias religiosas

**Tabla MA20. Grado de tolerancia social en España de las personas que no tienen creencias religiosas hacia las personas que tienen creencias religiosas**  
 ¿Y las personas que NO tienen creencias religiosas con las que tienen creencias religiosas?

	Muy tolerantes	Bastante tolerantes	Poco tolerantes	Nada tolerantes	N.S.	N.C.	Total	(n)
<b>Total</b>	5,1	46,5	33,2	7,8	7,1	0,3	100	(2.485)
<b>Sexo</b>								
Hombre	5,6	49,6	30,2	7,4	6,9	0,2	100	(1.212)
Mujer	4,6	43,6	36,0	8,2	7,2	0,4	100	(1.273)
<b>Edad</b>								
Hasta 24 años	6,3	43,9	37,6	7,7	3,6	0,9	100	(221)
De 25 a 34	3,9	46,2	36,3	7,7	5,6	0,2	100	(413)
De 35 a 44	6,8	48,6	33,4	7,0	3,9	0,2	100	(512)
De 45 a 54	5,0	51,3	28,3	9,8	5,4	0,2	100	(460)
De 55 a 64	6,5	47,7	28,0	8,2	9,0	0,6	100	(354)
65 años o más	2,9	40,8	36,4	6,9	13,0	0,2	100	(525)
<b>Estado civil</b>								
Casado/a	5,0	46,4	33,1	7,2	7,9	0,4	100	(1.287)
Soltero/a	5,7	47,3	33,7	7,7	5,1	0,4	100	(839)
Viudo/a	2,2	39,0	34,6	10,4	13,7	0,0	100	(182)
Separado/a	5,7	58,5	22,6	7,5	5,7	0,0	100	(53)
Divorciado/a	5,9	47,9	32,8	10,9	2,5	0,0	100	(119)
<b>Educación</b>								
Primaria o menos	3,7	41,0	35,4	6,3	13,5	0,2	100	(512)
Secundaria inicial	3,6	46,6	33,2	8,8	7,7	0,2	100	(614)
FP de grado medio	5,5	50,3	27,9	12,0	4,4	0,0	100	(183)
Secundaria superior	8,8	50,4	29,2	8,3	2,9	0,3	100	(339)
FP de grado superior	5,0	45,0	37,8	7,3	4,2	0,8	100	(262)
Universidad	6,1	48,3	34,2	7,7	3,1	0,6	100	(509)
<b>Situación laboral</b>								
Ocupados/as	5,8	49,6	32,0	6,7	5,5	0,4	100	(1.080)
Parados/as	5,9	45,2	33,6	9,9	5,3	0,2	100	(547)
Jubilados/as o pensionistas	3,1	45,1	32,1	7,9	11,5	0,3	100	(583)
Estudiantes	4,6	43,8	36,2	10,0	4,6	0,8	100	(130)
Trabajo doméstico no remunerado	5,0	35,3	42,4	6,5	10,8	0,0	100	(139)
<b>Clase social</b>								
Clase alta/media-alta	7,7	42,6	39,4	6,5	3,2	0,7	100	(444)
Nuevas clases medias	5,1	50,3	30,5	9,1	4,7	0,4	100	(571)
Viejas clases medias	4,2	42,0	36,9	7,8	8,7	0,3	100	(333)
Obreros/as cualificados/as	3,9	47,9	31,4	7,8	8,8	0,1	100	(739)
Obreros/as no cualificados/as	5,0	47,0	30,5	6,2	11,2	0,0	100	(321)

Fuente: CIS, Barómetro de mayo 2015, estudio 3.082.

**Tabla MA21. Grado de tolerancia social en España de las personas que no tienen creencias religiosas hacia las personas que tienen creencias religiosas**  
 ¿Y las personas que NO tienen creencias religiosas con las que tienen creencias religiosas?

	Muy tolerantes	Bastante tolerantes	Poco tolerantes	Nada tolerantes	N.S.	N.C.	Total	(n)
<b>Total</b>	5,1	46,5	33,2	7,8	7,1	0,3	100	(2.485)
<b>Ideología</b>								
Izquierda 1-2	12,4	56,4	22,2	4,9	3,6	0,4	100	(225)
3-4	6,5	52,6	29,6	5,9	5,1	0,3	100	(692)
5	3,9	45,7	35,0	8,5	6,6	0,3	100	(623)
6	3,7	46,3	39,0	7,8	2,8	0,5	100	(218)
7-8	2,5	39,1	40,3	12,8	5,3	0,0	100	(243)
Derecha 9-10	1,7	27,6	41,4	17,2	12,1	0,0	100	(58)
N.S.	3,0	42,4	29,2	8,1	17,4	0,0	100	(236)
N.C.	3,7	35,8	39,5	6,8	13,2	1,1	100	(190)
<b>Recuerdo de voto</b>								
PP	2,8	38,5	41,4	10,7	6,6	0,0	100	(532)
PSOE	5,9	52,5	27,9	6,9	6,3	0,4	100	(491)
IU/ICV	12,2	53,2	25,0	6,4	3,2	0,0	100	(156)
UPyD	4,6	60,0	27,7	7,7	0,0	0,0	100	(65)
CiU	10,3	39,7	46,6	1,7	1,7	0,0	100	(58)
Otros partidos	9,9	53,2	26,3	3,5	6,4	0,6	100	(171)
No tenía edad	5,0	38,6	43,6	6,9	5,0	1,0	100	(101)
En blanco	1,6	54,7	26,6	6,3	10,9	0,0	100	(64)
No votó	3,9	44,5	34,9	8,4	7,5	0,7	100	(438)
No recuerda	3,9	42,2	38,3	7,1	8,4	0,0	100	(154)
N.C.	3,1	48,2	25,5	9,0	13,7	0,4	100	(255)
<b>Religión</b>								
Creyente practicante	1,9	33,5	44,6	11,2	8,6	0,4	100	(269)
Creyente no practicante	4,0	46,2	33,3	8,7	7,8	0,1	100	(1.512)
Ateo/a, no creyente	9,5	52,8	27,6	4,7	4,8	0,6	100	(644)
N.C.	0,0	46,7	36,7	6,7	6,7	3,3	100	(60)
<b>Hábitat</b>								
Pueblo o ciudad pequeña	4,0	48,0	30,9	7,3	9,6	0,2	100	(521)
Ciudad mediana	6,4	45,7	31,5	9,4	6,6	0,4	100	(956)
Ciudad grande	4,8	45,6	36,1	6,7	6,7	0,1	100	(748)
Gran núcleo urbano	3,1	49,2	35,4	6,5	5,0	0,8	100	(260)

Fuente: CIS, Barómetro de mayo 2015, estudio 3.082.

**Tabla MA22. Grado de tolerancia social en España de las personas que tienen ideas políticas de derecha hacia las personas que tienen ideas políticas de izquierda**  
 Y ¿cree que, en España, las personas que tienen ideas políticas de derecha son, en general, muy, bastante, poco o nada tolerantes con las personas que tienen ideas políticas de izquierda?

	%
Muy tolerantes	2,2
Bastante tolerantes	21,2
Poco tolerantes	46,4
Nada tolerantes	22,4
N.S.	7,0
N.C.	0,8
Total	100
(n)	(2.485)

Fuente: CIS, Barómetro de mayo 2015, estudio 3.082.

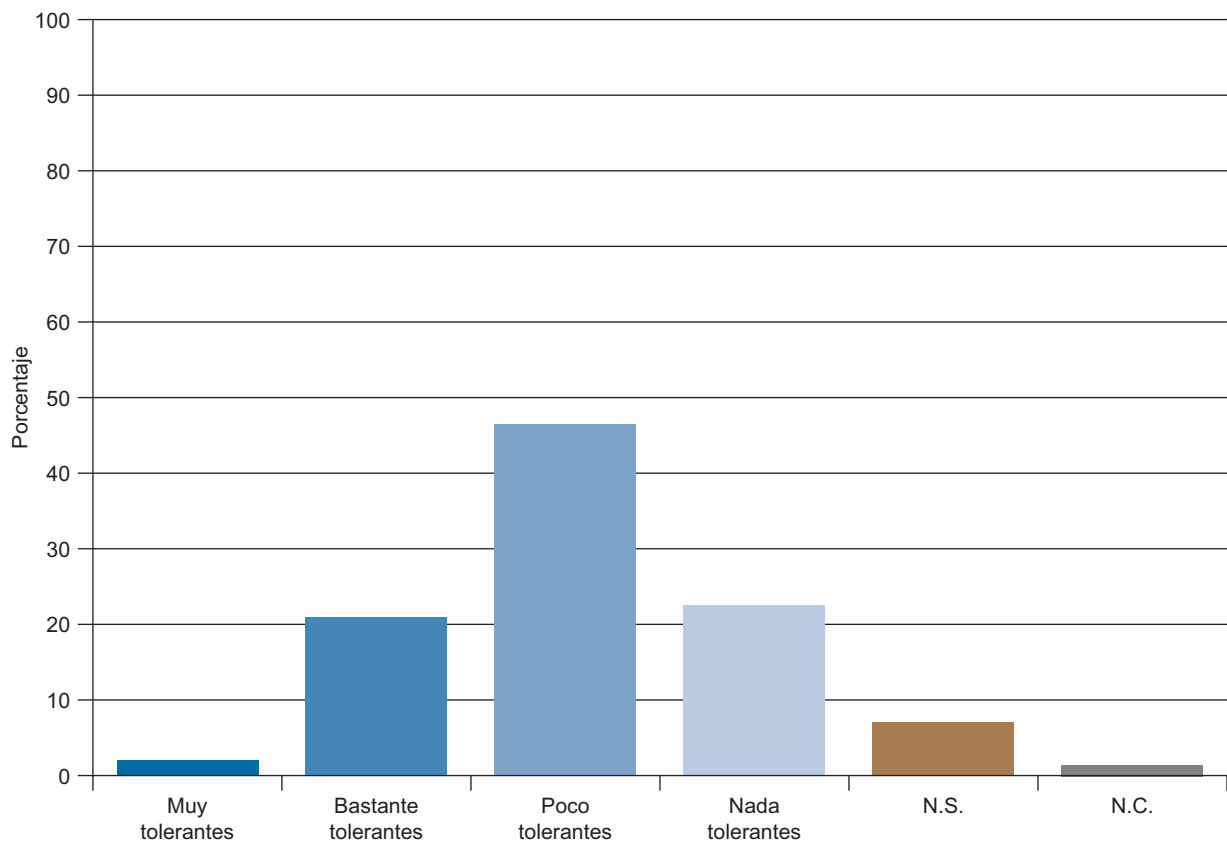

Grado de tolerancia social en España de las personas que tienen ideas políticas de derecha hacia las personas que tienen ideas políticas de izquierda

**Tabla MA23. Grado de tolerancia social en España de las personas que tienen ideas políticas de derecha hacia las personas que tienen ideas políticas de izquierda**

Y ¿cree que, en España, las personas que tienen ideas políticas de derecha son, en general, muy, bastante, poco o nada tolerantes con las personas que tienen ideas políticas de izquierda?

	Muy tolerantes	Bastante tolerantes	Poco tolerantes	Nada tolerantes	N.S.	N.C.	Total	(n)
<b>Total</b>	2,2	21,2	46,4	22,4	7,0	0,8	100	(2.485)
<b>Sexo</b>								
Hombre	2,6	23,8	46,0	21,9	5,1	0,4	100	(1.212)
Mujer	1,8	18,8	46,7	22,8	8,9	1,1	100	(1.273)
<b>Edad</b>								
Hasta 24 años	0,9	12,7	49,3	28,1	8,6	0,5	100	(221)
De 25 a 34	1,2	17,4	52,1	23,7	5,3	0,2	100	(413)
De 35 a 44	2,7	19,5	48,0	23,0	5,5	1,2	100	(512)
De 45 a 54	2,2	21,7	47,6	21,5	5,9	1,1	100	(460)
De 55 a 64	2,8	27,4	40,1	24,6	4,8	0,3	100	(354)
65 años o más	2,7	25,0	42,1	17,5	11,8	1,0	100	(525)
<b>Estado civil</b>								
Casado/a	2,8	24,2	46,0	19,3	6,7	1,0	100	(1.287)
Soltero/a	1,8	17,2	47,9	26,3	6,4	0,4	100	(839)
Viudo/a	0,5	23,1	37,9	22,0	15,4	1,1	100	(182)
Separado/a	0,0	13,2	58,5	24,5	3,8	0,0	100	(53)
Divorciado/a	2,5	19,3	47,9	26,1	4,2	0,0	100	(119)
<b>Educación</b>								
Primaria o menos	2,3	20,5	42,4	21,3	12,3	1,2	100	(512)
Secundaria inicial	2,4	19,4	49,8	21,7	6,2	0,5	100	(614)
FP de grado medio	2,7	18,6	43,7	28,4	4,4	2,2	100	(183)
Secundaria superior	1,2	22,4	44,5	23,9	7,7	0,3	100	(339)
FP de grado superior	1,5	19,5	47,7	26,3	5,0	0,0	100	(262)
Universidad	2,6	24,2	49,9	20,0	2,6	0,8	100	(509)
<b>Situación laboral</b>								
Ocupados/as	2,0	21,9	48,3	21,9	4,8	0,9	100	(1.080)
Parados/as	1,8	18,1	46,6	25,4	7,9	0,2	100	(547)
Jubilados/as o pensionistas	3,1	25,4	41,0	19,7	10,1	0,7	100	(583)
Estudiantes	0,8	12,3	54,6	26,2	5,4	0,8	100	(130)
Trabajo doméstico no remunerado	2,9	18,7	44,6	21,6	10,1	2,2	100	(139)
<b>Clase social</b>								
Clase alta/media-alta	2,0	24,1	51,4	20,0	2,3	0,2	100	(444)
Nuevas clases medias	2,1	20,1	47,1	24,3	5,8	0,5	100	(571)
Viejas clases medias	3,6	21,6	45,6	19,8	8,1	1,2	100	(333)
Obreros/as cualificados/as	1,8	20,2	44,5	23,5	9,2	0,8	100	(739)
Obreros/as no cualificados/as	2,2	20,2	43,0	23,1	10,3	1,2	100	(321)

Fuente: CIS, Barómetro de mayo 2015, estudio 3.082.

**Tabla MA24. Grado de tolerancia social en España de las personas que tienen ideas políticas de derecha hacia las personas que tienen ideas políticas de izquierda**

Y ¿cree que, en España, las personas que tienen ideas políticas de derecha son, en general, muy, bastante, poco o nada tolerantes con las personas que tienen ideas políticas de izquierda?

	Muy tolerantes	Bastante tolerantes	Poco tolerantes	Nada tolerantes	N.S.	N.C.	Total	(n)
<b>Total</b>	2,2	21,2	46,4	22,4	7,0	0,8	100	(2.485)
<b>Ideología</b>								
Izquierda 1-2	1,3	8,9	42,2	43,6	3,6	0,4	100	(225)
3-4	1,0	14,5	55,2	27,2	1,9	0,3	100	(692)
5	2,1	23,3	47,8	19,1	7,4	0,3	100	(623)
6	4,1	36,2	46,3	8,3	3,7	1,4	100	(218)
7-8	6,2	40,7	37,9	11,5	3,3	0,4	100	(243)
Derecha 9-10	10,3	39,7	31,0	15,5	3,4	0,0	100	(58)
N.S.	0,4	14,0	36,4	24,2	24,6	0,4	100	(236)
N.C.	0,5	15,3	42,1	20,5	16,8	4,7	100	(190)
<b>Recuerdo de voto</b>								
PP	5,8	38,2	38,3	12,2	4,9	0,6	100	(532)
PSOE	1,6	17,5	51,7	24,6	4,1	0,4	100	(491)
IU/ICV	0,6	9,6	54,5	35,3	0,0	0,0	100	(156)
UPyD	0,0	21,5	56,9	20,0	1,5	0,0	100	(65)
CiU	0,0	13,8	63,8	19,0	3,4	0,0	100	(58)
Otros partidos	1,2	12,9	43,3	38,0	4,7	0,0	100	(171)
No tenía edad	1,0	14,9	50,5	25,7	7,9	0,0	100	(101)
En blanco	3,1	25,0	54,7	9,4	7,8	0,0	100	(64)
No votó	1,4	14,2	45,9	26,3	10,3	2,1	100	(438)
No recuerda	0,6	15,6	46,8	20,8	16,2	0,0	100	(154)
N.C.	1,2	24,7	40,0	18,4	13,7	2,0	100	(255)
<b>Religión</b>								
Creyente practicante	4,5	30,1	39,0	13,0	12,3	1,1	100	(269)
Creyente no practicante	2,2	22,7	46,4	20,9	7,1	0,7	100	(1.512)
Ateo/a, no creyente	1,2	14,8	50,0	29,0	4,3	0,6	100	(644)
N.C.	1,7	15,0	40,0	30,0	11,7	1,7	100	(60)
<b>Hábitat</b>								
Pueblo o ciudad pequeña	2,3	22,1	46,8	21,1	7,5	0,2	100	(521)
Ciudad mediana	2,9	20,7	47,5	21,1	6,9	0,8	100	(956)
Ciudad grande	1,6	22,1	45,3	22,9	7,2	0,9	100	(748)
Gran núcleo urbano	1,2	19,2	44,2	28,1	6,2	1,2	100	(260)

Fuente: CIS, Barómetro de mayo 2015, estudio 3.082.



**Tabla MA25. Grado de tolerancia social en España de las personas que tienen ideas políticas de izquierda hacia las personas que tienen ideas políticas de derecha**  
 ¿Y las personas que tienen ideas políticas de izquierda con personas que tienen ideas políticas de derecha?

	%
Muy tolerantes	2,0
Bastante tolerantes	27,7
Poco tolerantes	45,2
Nada tolerantes	17,1
N.S.	7,2
N.C.	0,8
Total	100
(n)	(2.485)

Fuente: CIS, Barómetro de mayo 2015, estudio 3.082.

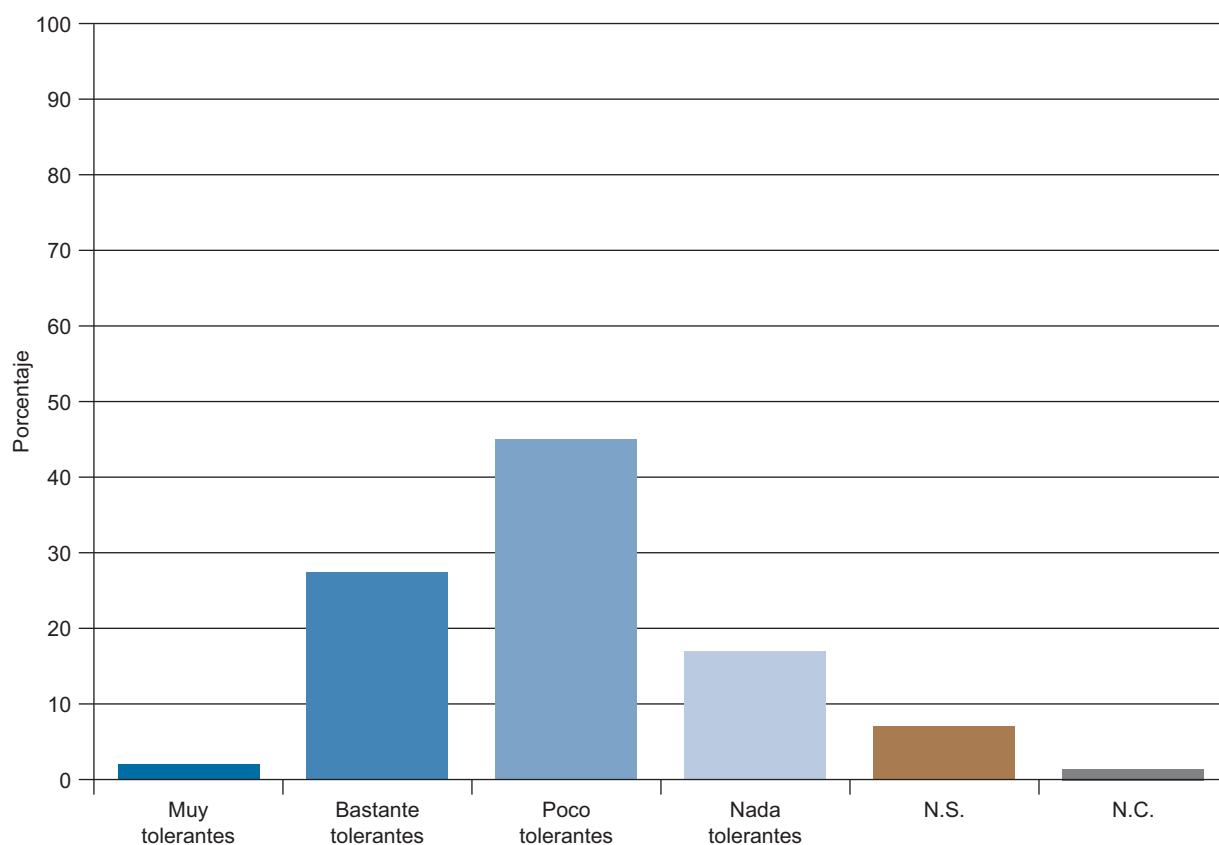

Grado de tolerancia social en España de las personas que tienen ideas políticas de izquierda hacia las personas que tienen ideas políticas de derecha

**Tabla MA26. Grado de tolerancia social en España de las personas que tienen ideas políticas de izquierda hacia las personas que tienen ideas políticas de derecha**  
**¿Y las personas que tienen ideas políticas de izquierda con personas que tienen ideas políticas de derecha?**

	Muy tolerantes	Bastante tolerantes	Poco tolerantes	Nada tolerantes	N.S.	N.C.	Total	(n)
<b>Total</b>	2,0	27,7	45,2	17,1	7,2	0,8	100	(2.485)
<b>Sexo</b>								
Hombre	2,3	31,1	44,9	16,1	5,1	0,5	100	(1.212)
Mujer	1,6	24,4	45,5	18,1	9,3	1,1	100	(1.273)
<b>Edad</b>								
Hasta 24 años	0,9	18,6	48,0	23,1	9,0	0,5	100	(221)
De 25 a 34	1,7	23,7	49,4	18,9	6,1	0,2	100	(413)
De 35 a 44	2,1	28,7	46,7	15,8	5,5	1,2	100	(512)
De 45 a 54	1,7	31,7	43,5	16,1	5,7	1,3	100	(460)
De 55 a 64	3,1	32,5	43,5	15,8	4,8	0,3	100	(354)
65 años o más	1,9	26,9	41,9	16,2	12,2	1,0	100	(525)
<b>Estado civil</b>								
Casado/a	2,4	30,2	43,7	16,0	6,7	1,0	100	(1.287)
Soltero/a	1,4	25,4	48,0	18,0	6,7	0,5	100	(839)
Viudo/a	0,5	20,9	42,3	18,7	16,5	1,1	100	(182)
Separado/a	1,9	28,3	47,2	18,9	3,8	0,0	100	(53)
Divorciado/a	3,4	26,9	45,4	19,3	5,0	0,0	100	(119)
<b>Educación</b>								
Primaria o menos	1,8	23,2	43,4	17,8	12,5	1,4	100	(512)
Secundaria inicial	2,4	26,9	46,4	16,9	6,8	0,5	100	(614)
FP de grado medio	2,7	22,4	46,4	21,9	4,9	1,6	100	(183)
Secundaria superior	1,2	28,3	45,4	17,1	7,4	0,6	100	(339)
FP de grado superior	1,5	30,2	46,6	17,2	4,6	0,0	100	(262)
Universidad	1,8	33,0	46,4	15,3	2,8	0,8	100	(509)
<b>Situación laboral</b>								
Ocupados/as	1,9	31,5	45,6	15,4	4,7	0,9	100	(1.080)
Parados/as	1,8	23,4	47,7	18,3	8,4	0,4	100	(547)
Jubilados/as o pensionistas	2,4	27,4	41,2	17,7	10,6	0,7	100	(583)
Estudiantes	0,8	16,9	53,1	22,3	6,2	0,8	100	(130)
Trabajo doméstico no remunerado	2,9	25,9	41,0	18,7	9,4	2,2	100	(139)
<b>Clase social</b>								
Clase alta/media-alta	1,8	33,6	47,5	15,1	1,8	0,2	100	(444)
Nuevas clases medias	2,1	27,7	46,1	17,9	6,0	0,4	100	(571)
Viejas clases medias	2,4	24,6	46,8	16,2	8,4	1,5	100	(333)
Obreros/as cualificados/as	1,9	27,2	42,8	17,9	9,5	0,8	100	(739)
Obreros/as no cualificados/as	2,2	24,0	43,3	18,1	10,9	1,6	100	(321)

Fuente: CIS, Barómetro de mayo 2015, estudio 3.082.

**Tabla MA27. Grado de tolerancia social en España de las personas que tienen ideas políticas de izquierda hacia las personas que tienen ideas políticas de derecha**  
 ¿Y las personas que tienen ideas políticas de izquierda con personas que tienen ideas políticas de derecha?

	Muy tolerantes	Bastante tolerantes	Poco tolerantes	Nada tolerantes	N.S.	N.C.	Total	(n)
<b>Total</b>	2,0	27,7	45,2	17,1	7,2	0,8	100	(2.485)
<b>Ideología</b>								
Izquierda 1-2	3,6	36,4	42,2	12,9	3,6	1,3	100	(225)
3-4	2,6	33,4	48,1	13,6	2,0	0,3	100	(692)
5	1,8	27,8	45,1	17,2	7,9	0,3	100	(623)
6	2,3	27,1	49,1	17,0	3,2	1,4	100	(218)
7-8	1,6	25,9	47,3	21,8	3,3	0,0	100	(243)
Derecha 9-10	0,0	17,2	44,8	36,2	1,7	0,0	100	(58)
N.S.	0,8	15,7	35,6	21,6	25,8	0,4	100	(236)
N.C.	0,5	17,4	43,2	17,4	16,8	4,7	100	(190)
<b>Recuerdo de voto</b>								
PP	1,5	25,9	47,6	19,5	5,1	0,4	100	(532)
PSOE	3,9	36,0	41,5	14,1	4,1	0,4	100	(491)
IU/ICV	3,8	35,3	48,1	12,8	0,0	0,0	100	(156)
UPyD	0,0	24,6	53,8	20,0	1,5	0,0	100	(65)
CiU	1,7	29,3	53,4	10,3	5,2	0,0	100	(58)
Otros partidos	1,8	27,5	48,0	18,1	4,7	0,0	100	(171)
No tenía edad	1,0	16,8	52,5	21,8	7,9	0,0	100	(101)
En blanco	3,1	31,3	45,3	10,9	9,4	0,0	100	(64)
No votó	1,1	21,7	42,9	21,5	10,5	2,3	100	(438)
No recuerda	0,6	24,0	41,6	15,6	17,5	0,6	100	(154)
N.C.	1,2	27,1	42,7	13,7	13,3	2,0	100	(255)
<b>Religión</b>								
Creyente practicante	0,4	26,0	43,1	17,1	12,3	1,1	100	(269)
Creyente no practicante	2,1	26,9	45,4	17,7	7,3	0,7	100	(1.512)
Ateo/a, no creyente	2,5	30,7	46,1	15,1	4,7	0,9	100	(644)
N.C.	0,0	21,7	40,0	25,0	11,7	1,7	100	(60)
<b>Hábitat</b>								
Pueblo o ciudad pequeña	2,3	28,8	45,9	15,2	7,5	0,4	100	(521)
Ciudad mediana	2,1	24,8	48,0	17,3	7,0	0,8	100	(956)
Ciudad grande	1,7	29,8	41,8	18,2	7,6	0,8	100	(748)
Gran núcleo urbano	1,5	30,0	43,1	17,3	6,5	1,5	100	(260)

Fuente: CIS, Barómetro de mayo 2015, estudio 3.082.

**Tabla MA28. Grado de tolerancia social en España de las personas heterosexuales hacia las personas homosexuales**

Y ¿cree que, en España, las personas heterosexuales son, en general, muy, bastante, poco o nada tolerantes hacia las personas homosexuales?

	%
Muy tolerantes	6,3
Bastante tolerantes	47,6
Poco tolerantes	33,5
Nada tolerantes	5,2
N.S.	6,7
N.C.	0,6
Total	100
(n)	(2.485)

Fuente: CIS, Barómetro de mayo 2015, estudio 3.082.

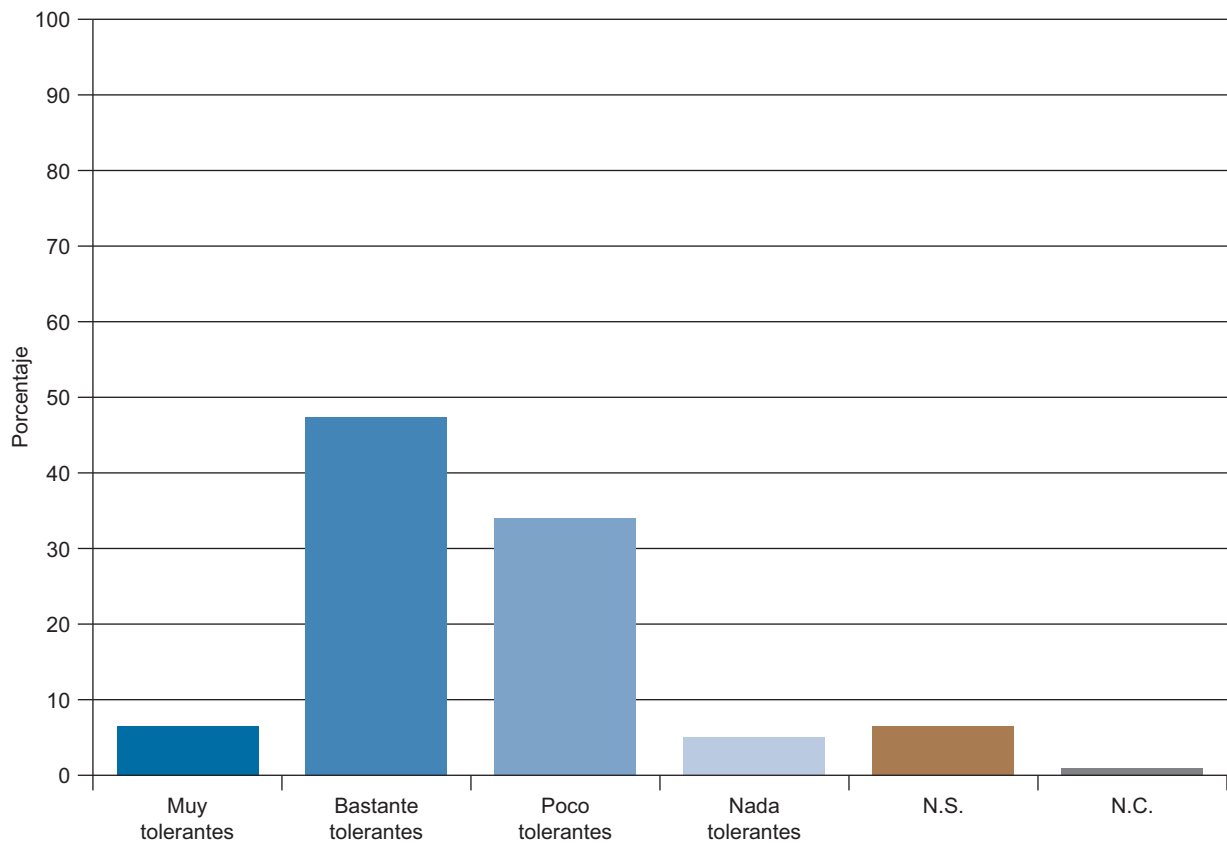

Grado de tolerancia social en España de las personas heterosexuales hacia las personas homosexuales

**Tabla MA29. Grado de tolerancia social en España de las personas heterosexuales hacia las personas homosexuales**

Y ¿cree que, en España, las personas heterosexuales son, en general, muy, bastante, poco o nada tolerantes hacia las personas homosexuales?

	Muy tolerantes	Bastante tolerantes	Poco tolerantes	Nada tolerantes	N.S.	N.C.	Total	(n)
<b>Total</b>	6,3	47,6	33,5	5,2	6,7	0,6	100	(2.485)
<b>Sexo</b>								
Hombre	7,7	50,2	31,4	4,6	5,5	0,6	100	(1.212)
Mujer	5,0	45,1	35,5	5,8	7,9	0,7	100	(1.273)
<b>Edad</b>								
Hasta 24 años	7,2	43,4	38,9	8,1	2,3	0,0	100	(221)
De 25 a 34	7,5	47,9	36,3	4,1	3,4	0,7	100	(413)
De 35 a 44	7,0	48,6	34,8	6,1	2,9	0,6	100	(512)
De 45 a 54	6,1	49,3	36,1	3,3	3,9	1,3	100	(460)
De 55 a 64	6,8	46,6	33,6	5,4	7,6	0,0	100	(354)
65 años o más	4,2	47,0	25,5	5,7	16,8	0,8	100	(525)
<b>Estado civil</b>								
Casado/a	6,1	48,5	32,1	4,7	7,8	0,9	100	(1.287)
Soltero/a	6,8	46,0	37,9	5,4	3,7	0,2	100	(839)
Viudo/a	4,4	41,8	28,0	7,1	18,1	0,5	100	(182)
Separado/a	7,5	50,9	34,0	5,7	1,9	0,0	100	(53)
Divorciado/a	6,7	56,3	26,9	7,6	1,7	0,8	100	(119)
<b>Educación</b>								
Primaria o menos	4,5	41,4	31,4	6,1	16,0	0,6	100	(512)
Secundaria inicial	8,1	46,3	34,0	5,9	5,0	0,7	100	(614)
FP de grado medio	9,3	44,3	37,7	6,6	1,1	1,1	100	(183)
Secundaria superior	5,3	51,0	32,7	5,9	5,0	0,0	100	(339)
FP de grado superior	6,5	49,2	35,9	3,8	3,1	1,5	100	(262)
Universidad	5,3	54,4	33,6	3,7	2,6	0,4	100	(509)
<b>Situación laboral</b>								
Ocupados/as	7,2	49,4	34,4	4,6	3,7	0,7	100	(1.080)
Parados/as	6,2	47,9	36,2	6,0	3,3	0,4	100	(547)
Jubilados/as o pensionistas	5,1	44,4	28,1	6,2	15,3	0,9	100	(583)
Estudiantes	6,9	41,5	43,1	5,4	3,1	0,0	100	(130)
Trabajo doméstico no remunerado	3,6	50,4	30,9	2,9	11,5	0,7	100	(139)
<b>Clase social</b>								
Clase alta/media-alta	6,8	53,6	33,6	2,9	2,7	0,5	100	(444)
Nuevas clases medias	7,4	47,8	34,0	6,1	4,0	0,7	100	(571)
Viejas clases medias	5,7	44,4	33,9	4,5	10,8	0,6	100	(333)
Obreros/as cualificados/as	5,4	46,8	33,2	5,0	8,8	0,8	100	(739)
Obreros/as no cualificados/as	6,5	46,7	31,2	7,5	7,5	0,6	100	(321)

Fuente: CIS, Barómetro de mayo 2015, estudio 3.082.

**Tabla MA30. Grado de tolerancia social en España de las personas heterosexuales hacia las personas homosexuales**

Y ¿cree que, en España, las personas heterosexuales son, en general, muy, bastante, poco o nada tolerantes hacia las personas homosexuales?

	Muy tolerantes	Bastante tolerantes	Poco tolerantes	Nada tolerantes	N.S.	N.C.	Total	(n)
<b>Total</b>	6,3	47,6	33,5	5,2	6,7	0,6	100	(2.485)
<b>Ideología</b>								
Izquierda 1-2	5,8	45,3	37,3	6,7	4,4	0,4	100	(225)
3-4	5,5	48,4	35,7	5,5	4,3	0,6	100	(692)
5	6,7	50,6	32,9	4,3	5,5	0,0	100	(623)
6	6,9	47,7	34,4	3,7	6,9	0,5	100	(218)
7-8	8,2	48,1	32,5	3,7	6,2	1,2	100	(243)
Derecha 9-10	10,3	48,3	27,6	13,8	0,0	0,0	100	(58)
N.S.	4,7	40,7	30,9	5,1	18,2	0,4	100	(236)
N.C.	6,3	44,7	28,4	6,8	10,5	3,2	100	(190)
<b>Recuerdo de voto</b>								
PP	7,7	50,8	29,9	4,5	7,0	0,2	100	(532)
PSOE	5,9	45,6	35,2	7,3	5,3	0,6	100	(491)
IU/ICV	9,0	48,1	34,6	4,5	3,2	0,6	100	(156)
UPyD	1,5	52,3	43,1	1,5	1,5	0,0	100	(65)
CiU	5,2	53,4	32,8	5,2	1,7	1,7	100	(58)
Otros partidos	6,4	46,8	35,7	4,7	5,8	0,6	100	(171)
No tenía edad	6,9	40,6	39,6	8,9	4,0	0,0	100	(101)
En blanco	1,6	62,5	29,7	1,6	3,1	1,6	100	(64)
No votó	6,4	47,9	32,4	5,9	6,4	0,9	100	(438)
No recuerda	6,5	39,0	39,6	2,6	11,0	1,3	100	(154)
N.C.	4,7	45,9	30,2	4,3	14,1	0,8	100	(255)
<b>Religión</b>								
Creyente practicante	5,6	48,0	24,9	4,5	16,0	1,1	100	(269)
Creyente no practicante	5,6	47,4	34,7	5,7	6,2	0,5	100	(1.512)
Ateo/a, no creyente	8,5	49,1	33,7	4,5	3,9	0,3	100	(644)
N.C.	5,0	35,0	40,0	5,0	10,0	5,0	100	(60)
<b>Hábitat</b>								
Pueblo								
o ciudad pequeña	6,5	42,8	35,7	5,4	9,0	0,6	100	(521)
Ciudad mediana	6,5	48,4	33,4	4,7	6,4	0,6	100	(956)
Ciudad grande	6,1	46,7	34,2	6,4	6,1	0,4	100	(748)
Gran núcleo urbano	5,8	56,5	27,7	3,5	5,0	1,5	100	(260)

Fuente: CIS, Barómetro de mayo 2015, estudio 3.082.

### Tabla MA31. Grado de tolerancia social en España de las personas homosexuales hacia las personas heterosexuales

¿Y las personas homosexuales hacia las personas heterosexuales?

	%
Muy tolerantes	14,8
Bastante tolerantes	61,0
Poco tolerantes	13,0
Nada tolerantes	2,1
N.S.	8,6
N.C.	0,6
Total	100
(n)	(2.485)

Fuente: CIS, Barómetro de mayo 2015, estudio 3.082.

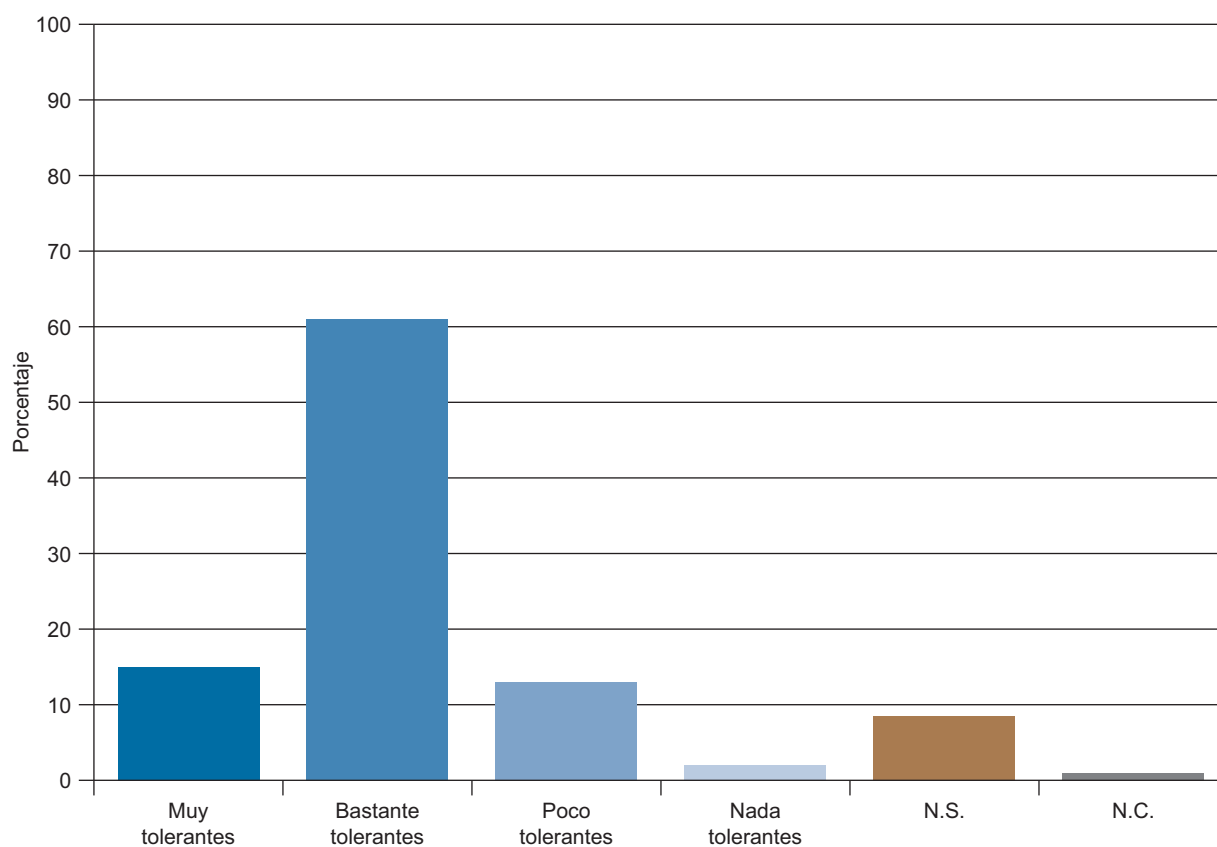

Grado de tolerancia social en España de las personas homosexuales hacia las personas heterosexuales

**Tabla MA32. Grado de tolerancia social en España de las personas homosexuales hacia las personas heterosexuales**

¿Y las personas homosexuales hacia las personas heterosexuales?

	Muy tolerantes	Bastante tolerantes	Poco tolerantes	Nada tolerantes	N.S.	N.C.	Total	(n)
<b>Total</b>	14,8	61,0	13,0	2,1	8,6	0,6	100	(2.485)
<b>Sexo</b>								
Hombre	15,0	61,3	13,2	2,1	7,9	0,4	100	(1.212)
Mujer	14,5	60,6	12,8	2,0	9,3	0,7	100	(1.273)
<b>Edad</b>								
Hasta 24 años	21,3	63,8	12,7	1,4	0,9	0,0	100	(221)
De 25 a 34	18,4	64,6	10,7	1,2	4,4	0,7	100	(413)
De 35 a 44	18,4	62,7	13,1	2,1	3,1	0,6	100	(512)
De 45 a 54	11,7	67,8	12,6	1,5	5,4	0,9	100	(460)
De 55 a 64	13,3	57,6	15,0	2,8	11,0	0,3	100	(354)
65 años o más	9,3	51,4	13,9	3,0	21,7	0,6	100	(525)
<b>Estado civil</b>								
Casado/a	13,4	60,4	13,7	2,1	9,7	0,8	100	(1.287)
Soltero/a	18,0	63,8	12,3	1,5	4,2	0,2	100	(839)
Viudo/a	9,9	47,3	11,5	3,8	26,4	1,1	100	(182)
Separado/a	17,0	64,2	13,2	1,9	3,8	0,0	100	(53)
Divorciado/a	12,6	67,2	13,4	3,4	3,4	0,0	100	(119)
<b>Educación</b>								
Primaria o menos	9,8	51,2	13,7	3,7	20,9	0,8	100	(512)
Secundaria inicial	16,1	59,8	15,5	1,3	7,0	0,3	100	(614)
FP de grado medio	16,4	63,9	12,6	3,3	3,3	0,5	100	(183)
Secundaria superior	15,0	67,0	10,9	2,4	4,7	0,0	100	(339)
FP de grado superior	15,3	64,1	16,0	0,8	3,1	0,8	100	(262)
Universidad	17,5	67,8	9,6	1,8	2,6	0,8	100	(509)
<b>Situación laboral</b>								
Ocupados/as	16,4	65,3	11,9	1,1	4,6	0,7	100	(1.080)
Parados/as	15,9	62,5	13,9	2,6	4,9	0,2	100	(547)
Jubilados/as o pensionistas	9,9	52,3	13,6	3,1	20,4	0,7	100	(583)
Estudiantes	23,1	63,1	10,8	1,5	1,5	0,0	100	(130)
Trabajo doméstico no remunerado	10,1	54,7	18,7	4,3	11,5	0,7	100	(139)
<b>Clase social</b>								
Clase alta/media-alta	18,5	64,2	13,1	0,7	2,9	0,7	100	(444)
Nuevas clases medias	16,1	62,7	13,8	2,6	4,6	0,2	100	(571)
Viejas clases medias	12,6	57,1	12,6	2,1	15,3	0,3	100	(333)
Obreros/as cualificados/as	12,7	61,4	11,6	2,7	10,7	0,8	100	(739)
Obreros/as no cualificados/as	14,3	56,1	15,6	1,9	11,5	0,6	100	(321)

Fuente: CIS, Barómetro de mayo 2015, estudio 3.082.



**Tabla MA33. Grado de tolerancia social en España de las personas homosexuales hacia las personas heterosexuales****¿Y las personas homosexuales hacia las personas heterosexuales?**

	Muy tolerantes	Bastante tolerantes	Poco tolerantes	Nada tolerantes	N.S.	N.C.	Total	(n)
<b>Total</b>	14,8	61,0	13,0	2,1	8,6	0,6	100	(2.485)
<b>Ideología</b>								
Izquierda 1-2	18,7	64,9	9,3	1,3	5,8	0,0	100	(225)
3-4	18,8	65,2	10,3	0,4	4,9	0,4	100	(692)
5	13,5	62,6	14,0	2,2	7,7	0,0	100	(623)
6	14,7	61,9	13,3	2,3	7,3	0,5	100	(218)
7-8	9,9	55,6	21,0	2,9	9,5	1,2	100	(243)
Derecha 9-10	10,3	43,1	22,4	15,5	8,6	0,0	100	(58)
N.S.	9,7	52,1	13,6	2,5	21,2	0,8	100	(236)
N.C.	13,7	57,9	10,0	2,6	13,2	2,6	100	(190)
<b>Recuerdo de voto</b>								
PP	11,5	57,7	16,7	3,6	10,2	0,4	100	(532)
PSOE	13,8	65,8	10,6	1,0	8,4	0,4	100	(491)
IU/ICV	26,9	58,3	9,0	1,9	3,2	0,6	100	(156)
UPyD	16,9	66,2	16,9	0,0	0,0	0,0	100	(65)
CiU	19,0	56,9	13,8	1,7	6,9	1,7	100	(58)
Otros partidos	18,7	62,6	12,3	0,6	5,8	0,0	100	(171)
No tenía edad	24,8	57,4	14,9	2,0	1,0	0,0	100	(101)
En blanco	14,1	75,0	4,7	0,0	6,3	0,0	100	(64)
No votó	14,8	61,9	12,3	2,3	7,8	0,9	100	(438)
No recuerda	11,0	59,1	13,6	1,9	13,0	1,3	100	(154)
N.C.	10,2	56,1	13,7	3,1	16,1	0,8	100	(255)
<b>Religión</b>								
Creyente practicante	10,0	52,0	15,2	4,1	17,5	1,1	100	(269)
Creyente no practicante	12,6	62,0	13,8	2,4	8,7	0,5	100	(1.512)
Ateo/a, no creyente	21,4	62,7	9,9	0,8	4,7	0,5	100	(644)
N.C.	18,3	56,7	15,0	0,0	8,3	1,7	100	(60)
<b>Hábitat</b>								
Pueblo o ciudad pequeña	13,2	60,8	11,3	2,7	11,5	0,4	100	(521)
Ciudad mediana	16,0	60,0	12,6	1,9	8,8	0,7	100	(956)
Ciudad grande	13,6	61,9	15,2	1,7	7,2	0,3	100	(748)
Gran núcleo urbano	16,5	61,9	11,5	2,7	6,2	1,2	100	(260)

Fuente: CIS, Barómetro de mayo 2015, estudio 3.082.

**Tabla MA34. Existencia de amigos con unas características determinadas diferentes a las de la persona entrevistada**  
**Entre todos sus amigos y amigas, ¿hay alguno/a que tenga...?**

	Sí	No	N.S.	N.C.	Total	(n)
Una nacionalidad distinta de la suya	59,9	39,9	0,1	0,1	100	(2.485)
Una orientación sexual distinta de la suya	48,7	47,4	3,9	0,1	100	(2.485)
Unas creencias religiosas distintas de las suyas	63,5	32,9	3,5	0,1	100	(2.485)
Unas ideas políticas distintas de las suyas	84,9	10,4	4,4	0,3	100	(2.485)

Fuente: CIS, Barómetro de mayo 2015, estudio 3.082.

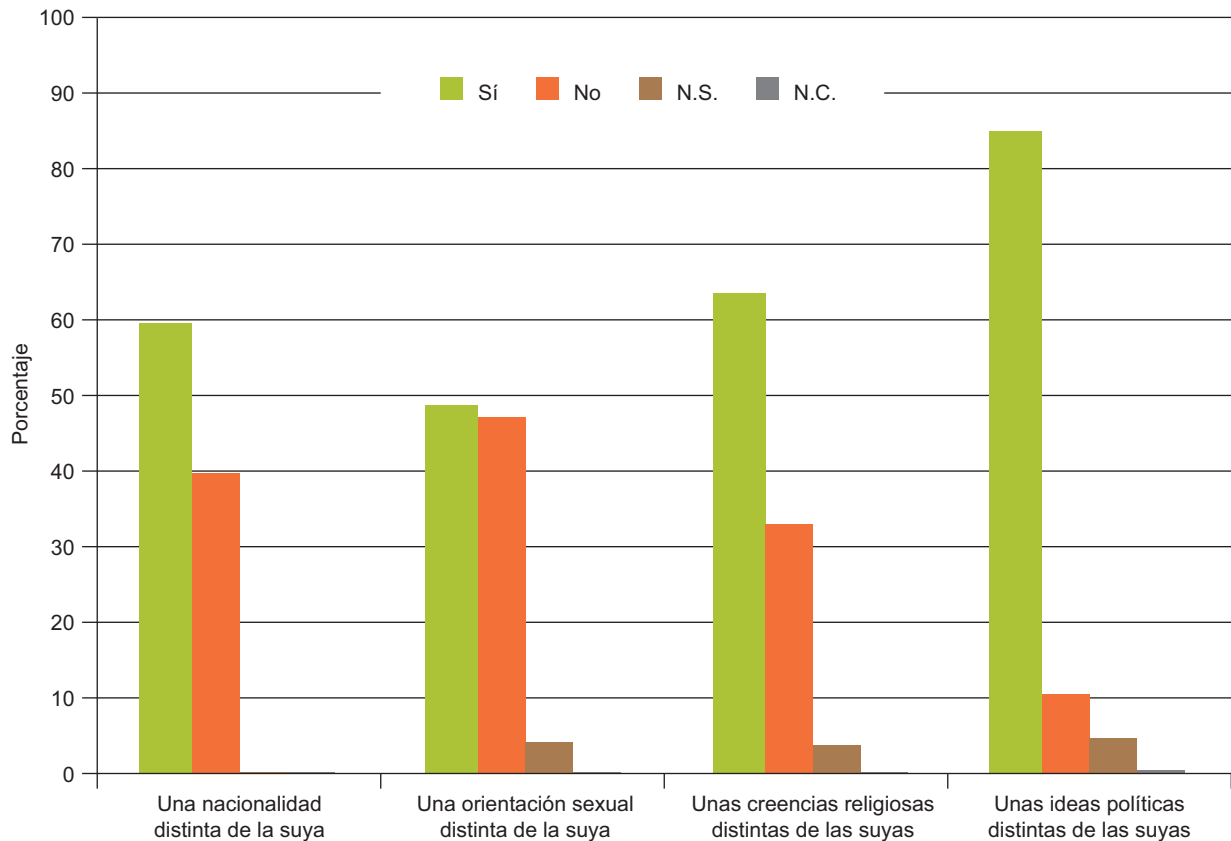

Existencia de amigos con unas características determinadas diferentes a las de la persona entrevistada

**Tabla MA35. Existencia de amigos con unas características determinadas diferentes a las de la persona entrevistada****Entre todos sus amigos y amigas, ¿hay alguno/a que tenga...?**

	Sí							
	Una nacionalidad distinta de la suya		Una orientación sexual distinta de la suya		Unas creencias religiosas distintas de las suyas		Unas ideas políticas distintas de las suyas	
	%	(n)	%	(n)	%	(n)	%	(n)
<b>Total</b>	59,9	(1.489)	48,7	(1.210)	63,5	(1.577)	84,9	(2.110)
<b>Sexo</b>								
Hombre	64,1	(777)	48,7	(590)	66,7	(809)	89,9	(1.090)
Mujer	55,9	(712)	48,7	(620)	60,3	(768)	80,1	(1.020)
<b>Edad</b>								
Hasta 24 años	78,3	(173)	63,8	(141)	77,8	(172)	86,9	(192)
De 25 a 34	76,5	(316)	67,6	(279)	76,3	(315)	91,0	(376)
De 35 a 44	71,5	(366)	66,0	(338)	73,6	(377)	92,8	(475)
De 45 a 54	65,7	(302)	54,3	(250)	67,2	(309)	87,8	(404)
De 55 a 64	50,0	(177)	36,7	(130)	57,9	(205)	83,9	(297)
65 años o más	29,5	(155)	13,7	(72)	37,9	(199)	69,7	(366)
<b>Estado civil</b>								
Casado/a	54,9	(706)	41,7	(537)	60,7	(781)	86,0	(1.107)
Soltero/a	74,0	(621)	64,7	(543)	73,1	(613)	88,3	(741)
Viudo/a	24,7	(45)	14,3	(26)	30,8	(56)	59,3	(108)
Separado/a	58,5	(31)	54,7	(29)	60,4	(32)	84,9	(45)
Divorciado/a	69,7	(83)	60,5	(72)	77,3	(92)	88,2	(105)
<b>Educación</b>								
Primaria o menos	33,2	(170)	17,6	(90)	36,7	(188)	67,8	(347)
Secundaria inicial	61,4	(377)	49,3	(303)	62,1	(381)	85,3	(524)
FP de grado medio	67,2	(123)	55,7	(102)	70,5	(129)	87,4	(160)
Secundaria superior	70,8	(240)	55,2	(187)	75,2	(255)	90,9	(308)
FP de grado superior	71,8	(188)	60,3	(158)	73,3	(192)	93,5	(245)
Universidad	74,1	(377)	70,7	(360)	81,1	(413)	95,3	(485)
<b>Situación laboral</b>								
Ocupados/as	71,4	(771)	62,4	(674)	75,0	(810)	92,7	(1.001)
Parados/as	67,8	(371)	56,1	(307)	66,5	(364)	86,5	(473)
Jubilados/as o pensionistas	33,8	(197)	17,8	(104)	40,5	(236)	71,5	(417)
Estudiantes	73,8	(96)	63,8	(83)	76,9	(100)	88,5	(115)
Trabajo doméstico no remunerado	35,3	(49)	27,3	(38)	44,6	(62)	71,2	(99)
<b>Clase social</b>								
Clase alta/ media-alta	71,2	(316)	66,2	(294)	80,4	(357)	94,4	(419)
Nuevas clases medias	66,4	(379)	58,7	(335)	69,5	(397)	89,0	(508)
Viejas clases medias	52,9	(176)	34,5	(115)	52,0	(173)	82,6	(275)
Obreros/as cualificados/as	54,5	(403)	40,5	(299)	57,1	(422)	80,8	(597)
Obreros/as no cualificados/as	50,5	(162)	38,6	(124)	53,6	(172)	74,8	(240)

Fuente: CIS, Barómetro de mayo 2015, estudio 3.082.

Nota: Para una mejor lectura de los resultados, la tabla solo incluye las respuestas a la opción "Sí" para cada una de las características.

**Tabla MA36. Existencia de amigos con unas características determinadas diferentes a las de la persona entrevistada**  
**Entre todos sus amigos y amigas, ¿hay alguno/a que tenga...?**

	Sí							
	Una nacionalidad distinta de la suya		Una orientación sexual distinta de la suya		Unas creencias religiosas distintas de las suyas		Unas ideas políticas distintas de las suyas	
	%	(n)	%	(n)	%	(n)	%	(n)
<b>Total</b>	59,9	(1.489)	48,7	(1.210)	63,5	(1.577)	84,9	(2.110)
<b>Ideología</b>								
Izquierda 1-2	70,7	(159)	69,3	(156)	75,6	(170)	90,2	(203)
3-4	65,9	(456)	54,3	(376)	67,6	(468)	90,6	(627)
5	59,6	(371)	48,6	(303)	64,2	(400)	86,7	(540)
6	58,3	(127)	46,8	(102)	67,0	(146)	86,7	(189)
7-8	52,7	(128)	37,4	(91)	56,0	(136)	84,4	(205)
Derecha 9-10	41,4	(24)	27,6	(16)	46,6	(27)	82,8	(48)
N.S.	44,5	(105)	36,4	(86)	48,3	(114)	65,7	(155)
N.C.	62,6	(119)	42,1	(80)	61,1	(116)	75,3	(143)
<b>Recuerdo de voto</b>								
PP	50,8	(270)	40,0	(213)	56,0	(298)	85,9	(457)
PSOE	54,8	(269)	42,0	(206)	59,9	(294)	86,8	(426)
IU/ICV	78,8	(123)	73,1	(114)	78,8	(123)	92,9	(145)
UPyD	80,0	(52)	75,4	(49)	81,5	(53)	100,0	(65)
CiU	58,6	(34)	58,6	(34)	58,6	(34)	82,8	(48)
Otros partidos	66,1	(113)	62,0	(106)	70,2	(120)	91,8	(157)
No tenía edad	79,2	(80)	55,4	(56)	74,3	(75)	80,2	(81)
En blanco	68,8	(44)	70,3	(45)	76,6	(49)	82,8	(53)
No votó	68,3	(299)	52,3	(229)	71,2	(312)	85,6	(375)
No recuerda	50,0	(77)	44,2	(68)	57,8	(89)	72,1	(111)
N.C.	50,2	(128)	35,3	(90)	51,0	(130)	75,3	(192)
<b>Religión</b>								
Creyente practicante	45,0	(121)	23,8	(64)	49,4	(133)	75,8	(204)
Creyente no practicante	54,0	(817)	43,8	(662)	58,9	(890)	82,9	(1.253)
Ateo/a, no creyente	78,7	(507)	69,9	(450)	78,6	(506)	92,9	(598)
N.C.	73,3	(44)	56,7	(34)	80,0	(48)	91,7	(55)
<b>Hábitat</b>								
Pueblo o ciudad pequeña	47,8	(249)	35,9	(187)	53,7	(280)	82,1	(428)
Ciudad mediana	60,3	(576)	48,2	(461)	65,1	(622)	85,1	(814)
Ciudad grande	63,6	(476)	54,4	(407)	63,5	(475)	85,4	(639)
Gran núcleo urbano	72,3	(188)	59,6	(155)	76,9	(200)	88,1	(229)

Fuente: CIS, Barómetro de mayo 2015, estudio 3.082.

Nota: Para una mejor lectura de los resultados, la tabla solo incluye las respuestas a la opción "Sí" para cada una de las características.

## 6. VACACIONES, TIEMPO LIBRE Y LECTURA DE “EL QUIJOTE”

---



**Tabla J1. Actividades en las que emplea el tiempo libre**  
En general, ¿en qué suele emplear su tiempo libre?

	%	(n)
Ir a bares y discotecas	29,3	(729)
Ir al cine o al teatro	24,8	(616)
Hacer deporte	37,0	(920)
Acudir a un espectáculo deportivo	11,3	(281)
Acudir a un concierto o espectáculo musical	13,6	(338)
Ir a dar una vuelta, un paseo	71,3	(1.771)
Salir al campo, ir de excursión	36,0	(894)
Ver la televisión	70,0	(1.738)
Leer libros, revistas, cómics	47,5	(1.181)
Escuchar música	46,6	(1.157)
Oír la radio	36,4	(905)
Ir a alguna asociación o club	10,7	(266)
Hacer trabajos manuales	16,9	(420)
Navegar por Internet, redes sociales, chats, etc.	42,6	(1.058)
Estudiar	14,7	(364)
Jugar a algo	16,2	(403)
Ir de compras	33,8	(839)
N.C.	1,2	(29)

Fuente: CIS, Barómetro de junio 2015, estudio 3.101.

Nota: Pregunta multirrespuesta, el/la entrevistador/a ha marcado todas las respuestas mencionadas por la persona entrevistada. El porcentaje de cada categoría corresponde con todas las respuestas mencionadas (n) sobre el total de la muestra (n=2.484).

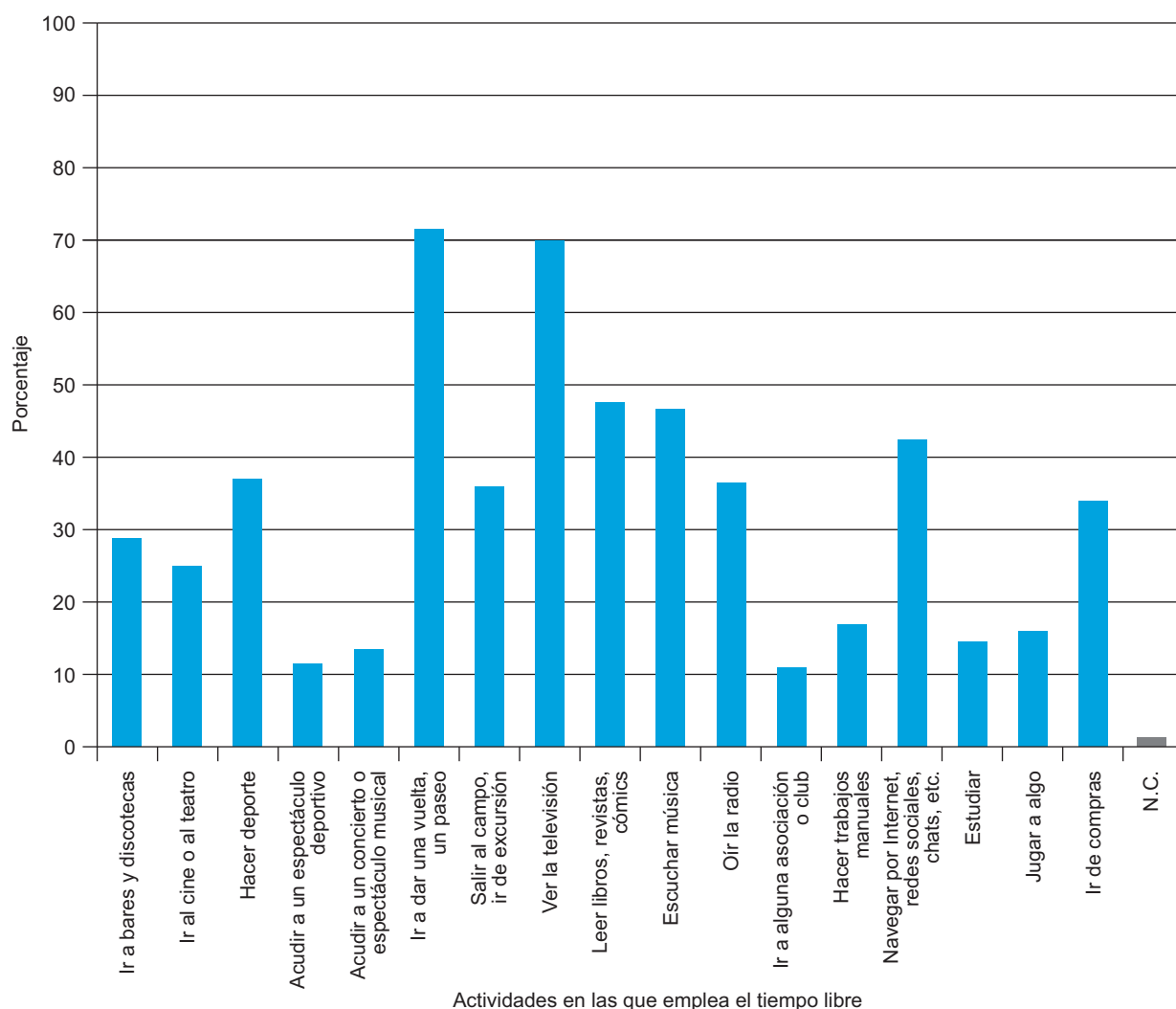

**Tabla J2. Actividades en las que emplea el tiempo libre**  
**En general, ¿en qué suele emplear su tiempo libre?**

	Hacer deporte		Ir a dar una vuelta, un paseo		Salir a campo, ir de excursión		Ver la televisión	
	%	(n)	%	(n)	%	(n)	%	(n)
<b>Total</b>	37,0	(920)	71,3	(1.771)	36,0	(894)	70,0	(1.738)
<b>Sexo</b>								
Hombre	46,1	(560)	68,8	(836)	37,8	(459)	71,3	(866)
Mujer	28,4	(360)	73,7	(935)	34,3	(435)	68,7	(872)
<b>Edad</b>								
Hasta 24 años	62,1	(133)	74,3	(159)	40,7	(87)	68,2	(146)
De 25 a 34	54,9	(230)	67,8	(284)	43,2	(181)	63,2	(265)
De 35 a 44	42,9	(223)	71,3	(371)	44,2	(230)	67,3	(350)
De 45 a 54	34,4	(155)	68,4	(308)	36,4	(164)	68,4	(308)
De 55 a 64	29,6	(104)	72,6	(255)	33,9	(119)	73,2	(257)
65 años o más	14,2	(75)	74,3	(394)	21,3	(113)	77,7	(412)
<b>Estado civil</b>								
Casado/a	29,9	(396)	72,3	(957)	34,5	(457)	72,0	(953)
Soltero/a	52,9	(437)	70,3	(581)	41,9	(346)	65,9	(544)
Viudo/a	13,6	(22)	70,4	(114)	16,0	(26)	79,0	(128)
Separado/a	37,5	(27)	68,1	(49)	41,7	(30)	66,7	(48)
Divorciado	38,1	(37)	70,1	(68)	36,1	(35)	64,9	(63)
<b>Educación</b>								
Primaria o menos	16,8	(90)	77,6	(415)	23,4	(125)	78,9	(422)
Secundaria inicial	37,2	(229)	70,3	(433)	35,4	(218)	75,3	(464)
FP de grado medio	46,4	(84)	67,4	(122)	37,6	(68)	72,4	(131)
Secundaria superior	47,0	(163)	71,8	(249)	43,2	(150)	67,1	(233)
FP de grado superior	45,6	(104)	73,2	(167)	41,2	(94)	62,3	(142)
Universidad	47,4	(240)	67,8	(343)	43,7	(221)	57,5	(291)
<b>Situación laboral</b>								
Ocupados/as	48,5	(502)	68,7	(712)	41,5	(430)	65,6	(680)
Parados/as	36,5	(209)	72,7	(416)	38,1	(218)	70,6	(404)
Jubilados/as o pensionistas	18,5	(105)	74,5	(424)	25,8	(147)	76,4	(435)
Estudiantes	65,5	(76)	66,4	(77)	47,4	(55)	61,2	(71)
Trabajo doméstico no remunerado	14,8	(27)	74,9	(137)	23,5	(43)	77,0	(141)
<b>Clase social</b>								
Clase alta/ media-alta	48,3	(229)	69,8	(331)	40,7	(193)	60,3	(286)
Nuevas clases medias	39,9	(237)	69,9	(415)	39,6	(235)	65,5	(389)
Viejas clases medias	28,1	(91)	71,9	(233)	34,6	(112)	69,8	(226)
Obreros/as cualificados/as	33,6	(242)	73,1	(527)	33,1	(239)	76,7	(553)
Obreros/as no cualificados/as	32,5	(102)	71,3	(224)	30,3	(95)	78,3	(246)

Fuente: CIS, Barómetro de junio 2015, estudio 3.101.

Nota: Pregunta multirrespuesta, el/la entrevistador/a ha marcado todas las respuestas mencionadas por la persona entrevistada. El porcentaje de cada categoría corresponde con todas las respuestas mencionadas en esa categoría. Para una mejor lectura de los resultados, se presentan solo las ocho actividades más nombradas.



**Tabla J2. Actividades en las que emplea el tiempo libre (cont.)**  
**En general, ¿en qué suele emplear su tiempo libre?**

	Leer libros, revistas, cómics		Escuchar música		Oír la radio		Navegar por Internet, redes sociales, chats, etc.	
	%	(n)	%	(n)	%	(n)	%	(n)
<b>Total</b>	47,5	(1.181)	46,6	(1.157)	36,4	(905)	42,6	(1.058)
<b>Sexo</b>								
Hombre	42,0	(510)	48,4	(588)	37,6	(457)	46,8	(569)
Mujer	52,9	(671)	44,8	(569)	35,3	(448)	38,5	(489)
<b>Edad</b>								
Hasta 24 años	48,6	(104)	82,7	(177)	31,3	(67)	76,6	(164)
De 25 a 34	46,3	(194)	62,1	(260)	32,5	(136)	65,2	(273)
De 35 a 44	49,4	(257)	52,1	(271)	34,2	(178)	54,4	(283)
De 45 a 54	50,7	(228)	41,3	(186)	35,8	(161)	42,7	(192)
De 55 a 64	50,7	(178)	39,6	(139)	43,0	(151)	27,9	(98)
65 años o más	41,5	(220)	23,4	(124)	40,0	(212)	9,1	(48)
<b>Estado civil</b>								
Casado/a	45,7	(605)	37,5	(496)	37,0	(490)	34,6	(458)
Soltero/a	51,2	(423)	65,5	(541)	34,0	(281)	63,9	(528)
Viudo/a	43,2	(70)	22,2	(36)	40,7	(66)	6,2	(10)
Separado/a	50,0	(36)	48,6	(35)	31,9	(23)	33,3	(24)
Divorciado/a	47,4	(46)	48,5	(47)	44,3	(43)	38,1	(37)
<b>Educación</b>								
Primaria o menos	31,6	(169)	24,5	(131)	38,7	(207)	11,2	(60)
Secundaria inicial	37,8	(233)	48,2	(297)	36,5	(225)	41,6	(256)
FP de grado medio	48,6	(88)	58,0	(105)	39,8	(72)	56,4	(102)
Secundaria superior	59,7	(207)	62,2	(216)	34,0	(118)	59,9	(208)
FP de grado superior	50,0	(114)	57,5	(131)	34,2	(78)	55,3	(126)
Universidad	69,0	(349)	50,6	(256)	37,2	(188)	59,5	(301)
<b>Situación laboral</b>								
Ocupados/as	51,4	(533)	50,7	(525)	35,5	(368)	53,0	(549)
Parados/as	42,7	(244)	54,4	(311)	34,4	(197)	51,4	(294)
Jubilados/as o pensionistas	41,8	(238)	28,5	(162)	42,9	(244)	14,1	(80)
Estudiantes	62,1	(72)	80,2	(93)	25,9	(30)	82,8	(96)
Trabajo doméstico no remunerado	48,6	(89)	35,0	(64)	34,4	(63)	20,2	(37)
<b>Clase social</b>								
Clase alta/ media-alta	65,2	(309)	52,7	(250)	40,1	(190)	58,6	(278)
Nuevas clases medias	55,2	(328)	52,9	(314)	34,3	(204)	48,3	(287)
Viejas clases medias	38,6	(125)	39,2	(127)	35,8	(116)	34,6	(112)
Obreros/as cualificados/as	36,6	(264)	40,8	(294)	35,6	(257)	35,9	(259)
Obreros/as no cualificados/as	38,2	(120)	46,2	(145)	37,6	(118)	32,2	(101)

Fuente: CIS, Barómetro de junio 2015, estudio 3.101.

Nota: Pregunta multirrespuesta, el/la entrevistador/a ha marcado todas las respuestas mencionadas por la persona entrevistada. El porcentaje de cada categoría corresponde con todas las respuestas mencionadas en esa categoría. Para una mejor lectura de los resultados, se presentan solo las ocho actividades más nombradas.

**Tabla J3. Actividades en las que emplea el tiempo libre**  
**En general, ¿en qué suele emplear su tiempo libre?**

	Hacer deporte		Ir a dar una vuelta, un paseo		Salir a campo, ir de excursión		Ver la televisión	
	%	(n)	%	(n)	%	(n)	%	(n)
<b>Total</b>	37,0	(920)	71,3	(1.771)	36,0	(894)	70,0	(1.738)
<b>Ideología</b>								
Izquierda 1-2	47,5	(114)	69,2	(166)	46,3	(111)	61,3	(147)
3-4	40,6	(258)	71,0	(451)	37,5	(238)	69,0	(438)
5	42,2	(222)	73,2	(385)	40,7	(214)	72,6	(382)
6	37,3	(75)	66,2	(133)	34,8	(70)	66,2	(133)
7-8	30,2	(78)	72,9	(188)	30,2	(78)	72,1	(186)
Derecha 9-10	27,1	(19)	77,1	(54)	22,9	(16)	67,1	(47)
N.S.	21,8	(57)	74,3	(194)	27,6	(72)	74,7	(195)
N.C.	33,1	(97)	68,3	(200)	32,4	(95)	71,7	(210)
<b>Recuerdo de voto</b>								
PP	32,5	(174)	71,0	(380)	29,2	(156)	69,7	(373)
PSOE	33,1	(177)	74,5	(398)	36,7	(196)	72,8	(389)
IU/ICV	48,4	(74)	71,2	(109)	49,0	(75)	63,4	(97)
UPyD	44,4	(20)	71,1	(32)	48,9	(22)	62,2	(28)
CiU	41,5	(22)	66,0	(35)	47,2	(25)	73,6	(39)
Otros partidos	47,2	(83)	68,8	(121)	40,9	(72)	66,5	(117)
No tenía edad	62,7	(64)	71,6	(73)	36,3	(37)	67,6	(69)
En blanco	58,8	(20)	76,5	(26)	44,1	(15)	61,8	(21)
No votó	39,6	(162)	68,0	(278)	38,9	(159)	70,7	(289)
No recuerda	27,7	(39)	69,5	(98)	29,8	(42)	71,6	(101)
N.C.	28,1	(85)	73,2	(221)	31,5	(95)	71,2	(215)
<b>Religión</b>								
Creyente practicante	24,6	(78)	77,9	(247)	28,4	(90)	76,0	(241)
Creyente no practicante	33,8	(494)	71,3	(1.041)	35,0	(511)	73,2	(1.069)
Ateo/a, no creyente	50,9	(322)	69,8	(441)	42,6	(269)	62,2	(393)
N.C.	35,1	(26)	56,8	(42)	32,4	(24)	47,3	(35)
<b>Hábitat</b>								
Pueblo o ciudad pequeña	33,6	(176)	71,0	(372)	35,7	(187)	73,3	(384)
Ciudad mediana	38,4	(368)	71,8	(688)	37,9	(363)	70,3	(673)
Ciudad grande	37,9	(282)	71,5	(533)	34,2	(255)	71,1	(530)
Gran núcleo urbano	36,6	(94)	69,3	(178)	34,6	(89)	58,8	(151)

Fuente: CIS, Barómetro de junio 2015, estudio 3.101.

Nota: Pregunta multirrespuesta, el/la entrevistador/a ha marcado todas las respuestas mencionadas por la persona entrevistada. El porcentaje de cada categoría corresponde con todas las respuestas mencionadas en esa categoría. Para una mejor lectura de los resultados, se presentan solo las ocho actividades más nombradas.

**Tabla J3. Actividades en las que emplea el tiempo libre (cont.)**  
**En general, ¿en qué suele emplear su tiempo libre?**

	Leer libros, revistas, cómics		Escuchar música		Oír la radio		Navegar por Internet, redes sociales, chats, etc.	
	%	(n)	%	(n)	%	(n)	%	(n)
<b>Total</b>	47,5	(1.181)	46,6	(1.157)	36,4	(905)	42,6	(1.058)
<b>Ideología</b>								
Izquierda 1-2	58,3	(140)	57,9	(139)	47,1	(113)	53,8	(129)
3-4	53,9	(342)	49,3	(313)	34,8	(221)	49,8	(316)
5	45,8	(241)	47,0	(247)	37,5	(197)	42,4	(223)
6	50,2	(101)	47,3	(95)	26,9	(54)	47,3	(95)
7-8	51,9	(134)	38,4	(99)	40,7	(105)	37,6	(97)
Derecha 9-10	31,4	(22)	37,1	(26)	32,9	(23)	24,3	(17)
N.S.	31,0	(81)	39,1	(102)	29,5	(77)	26,8	(70)
N.C.	41,0	(120)	46,4	(136)	39,2	(115)	37,9	(111)
<b>Recuerdo de voto</b>								
PP	45,4	(243)	36,3	(194)	35,7	(191)	33,6	(180)
PSOE	47,9	(256)	42,3	(226)	35,8	(191)	39,3	(210)
IU/ICV	58,8	(90)	57,5	(88)	42,5	(65)	56,9	(87)
UPyD	71,1	(32)	48,9	(22)	40,0	(18)	57,8	(26)
CiU	62,3	(33)	52,8	(28)	43,4	(23)	49,1	(26)
Otros partidos	58,5	(103)	52,3	(92)	44,9	(79)	52,3	(92)
No tenía edad	46,1	(47)	85,3	(87)	24,5	(25)	79,4	(81)
En blanco	67,6	(23)	61,8	(21)	38,2	(13)	47,1	(16)
No votó	39,9	(163)	53,5	(219)	33,0	(135)	46,0	(188)
No recuerda	41,8	(59)	37,6	(53)	29,8	(42)	34,8	(49)
N.C.	43,7	(132)	42,1	(127)	40,7	(123)	34,1	(103)
<b>Religión</b>								
Creyente practicante	48,3	(153)	32,5	(103)	39,1	(124)	23,3	(74)
Creyente no practicante	42,7	(624)	43,2	(631)	35,4	(517)	37,9	(554)
Ateo/a, no creyente	58,5	(370)	62,2	(393)	37,5	(237)	62,7	(396)
N.C.	45,9	(34)	40,5	(30)	36,5	(27)	45,9	(34)
<b>Hábitat</b>								
Pueblo o ciudad pequeña	43,7	(229)	41,0	(215)	36,5	(191)	38,4	(201)
Ciudad mediana	47,0	(450)	46,3	(444)	33,6	(322)	42,7	(409)
Ciudad grande	46,4	(346)	47,8	(356)	39,5	(294)	44,2	(329)
Gran núcleo urbano	60,7	(156)	55,3	(142)	38,1	(98)	46,3	(119)

Fuente: CIS, Barómetro de junio 2015, estudio 3.101.

Nota: Pregunta multirrespuesta, el/la entrevistador/a ha marcado todas las respuestas mencionadas por la persona entrevistada. El porcentaje de cada categoría corresponde con todas las respuestas mencionadas en esa categoría. Para una mejor lectura de los resultados, se presentan solo las ocho actividades más nombradas.

**Tabla J4. Aspectos más importantes a la hora de ocupar su tiempo de vacaciones o de descanso**

En general, e independientemente de que Ud. suela salir de vacaciones o no, a la hora de ocupar el tiempo de los días de descanso, ¿qué tres aspectos de los que figuran en esta tarjeta son más importantes para Ud.?

	%	(n)
Dedicar más tiempo a la familia	49,6	(1.232)
Descansar	49,0	(1.218)
Disfrutar del sol y el aire libre	36,8	(913)
Distraerse, divertirse	32,8	(814)
Visitar monumentos de interés cultural y artístico	10,3	(257)
Conocer lugares nuevos	25,5	(634)
Practicar deportes	9,6	(238)
Ver a familiares y/o amigos/as	30,4	(755)
Salir de las obligaciones rutinarias	19,9	(494)
Ir a los lugares de siempre	7,4	(185)
N.C.	1,6	(40)

Fuente: CIS, Barómetro de junio 2015, estudio 3.101.

Nota: Pregunta multirespuesta, máximo tres respuestas. El porcentaje de cada categoría corresponde con todas las respuestas mencionadas (n) sobre el total de la muestra (n=2.484).

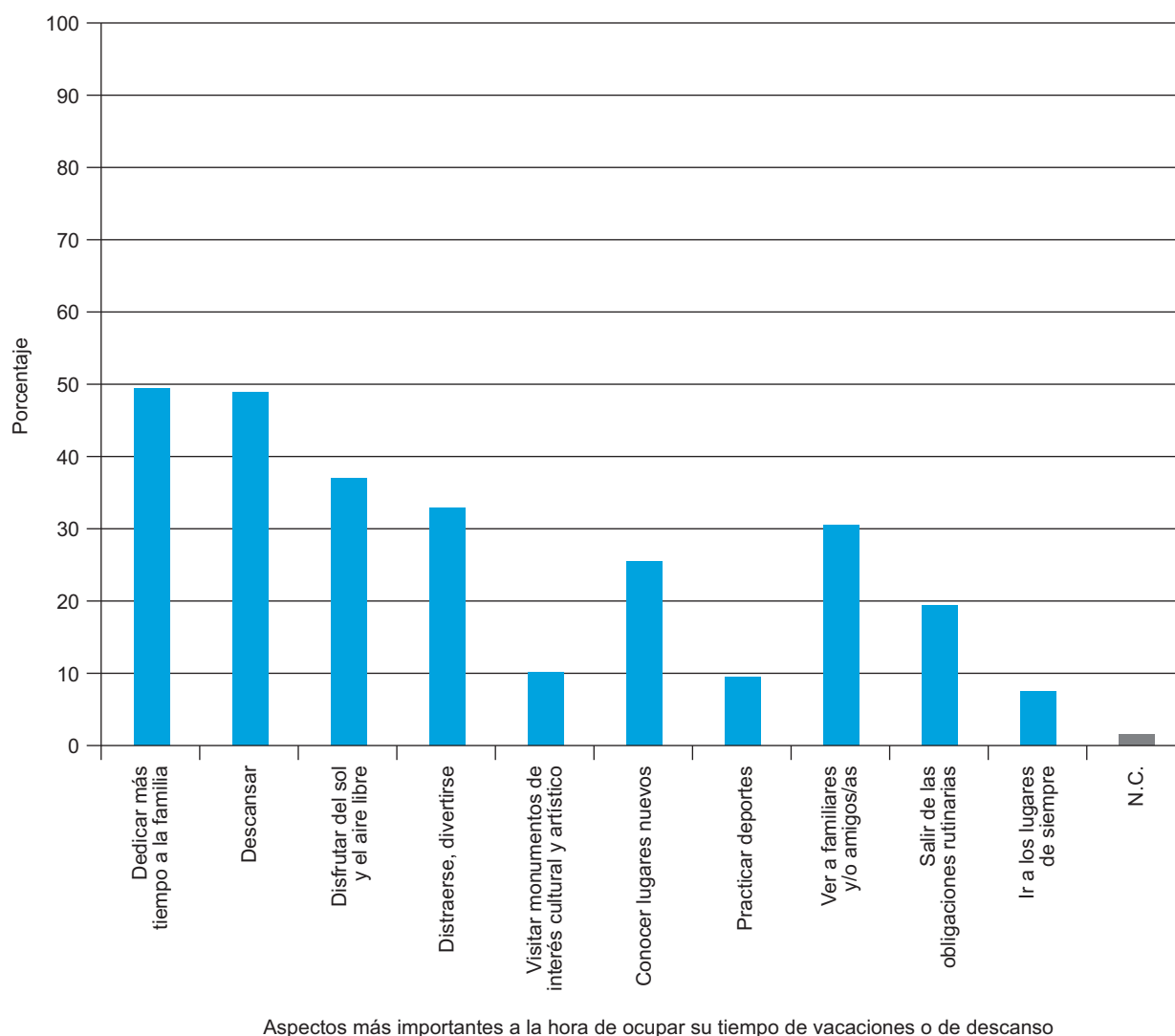

**Tabla J5. Aspectos más importantes a la hora de ocupar su tiempo de vacaciones o de descanso**

En general, e independientemente de que Ud. suele salir de vacaciones o no, a la hora de ocupar el tiempo de los días de descanso, ¿qué tres aspectos de los que figuran en esta tarjeta son más importantes para Ud.?

	Dedicar más tiempo a la familia		Descansar		Disfrutar del sol y el aire libre	
	%	(n)	%	(n)	%	(n)
<b>Total</b>	49,6	(1.232)	49,0	(1.218)	36,8	(913)
<b>Sexo</b>						
Hombre	47,5	(577)	47,4	(576)	35,2	(428)
Mujer	51,6	(655)	50,6	(642)	38,2	(485)
<b>Edad</b>						
Hasta 24 años	28,0	(60)	40,2	(86)	36,4	(78)
De 25 a 34	42,7	(179)	45,8	(192)	38,9	(163)
De 35 a 44	59,0	(307)	51,9	(270)	38,7	(201)
De 45 a 54	54,9	(247)	49,3	(222)	38,0	(171)
De 55 a 64	50,7	(178)	55,3	(194)	35,3	(124)
65 años o más	49,2	(261)	47,9	(254)	33,2	(176)
<b>Estado civil</b>						
Casado/a	57,8	(765)	52,4	(694)	36,3	(480)
Soltero/a	36,2	(299)	43,5	(359)	38,4	(317)
Viudo/a	46,3	(75)	47,5	(77)	35,8	(58)
Separado/a	47,2	(34)	44,4	(32)	40,3	(29)
Divorciado/a	59,8	(58)	56,7	(55)	29,9	(29)
<b>Educación</b>						
Primaria o menos	48,8	(261)	50,8	(272)	33,1	(177)
Secundaria inicial	54,2	(334)	49,7	(306)	36,7	(226)
FP de grado medio	52,5	(95)	43,1	(78)	37,0	(67)
Secundaria superior	42,7	(148)	48,7	(169)	38,3	(133)
FP de grado superior	54,4	(124)	46,9	(107)	38,6	(88)
Universidad	45,8	(232)	49,0	(248)	39,9	(202)
<b>Situación laboral</b>						
Ocupados/as	52,5	(544)	55,2	(572)	37,0	(383)
Parados/as	47,6	(272)	40,0	(229)	39,9	(228)
Jubilados/as o pensionistas	48,7	(277)	46,6	(265)	36,2	(206)
Estudiantes	31,0	(36)	44,8	(52)	37,1	(43)
Trabajo doméstico no remunerado	54,1	(99)	53,0	(97)	29,0	(53)
<b>Clase social</b>						
Clase alta/ media-alta	45,1	(214)	50,4	(239)	41,1	(195)
Nuevas clases medias	48,7	(289)	47,3	(281)	38,2	(227)
Viejas clases medias	50,9	(165)	52,5	(170)	34,9	(113)
Obreros/as cualificados/as	49,4	(356)	47,4	(342)	34,5	(249)
Obreros/as no cualificados/as	56,4	(177)	51,6	(162)	33,4	(105)

Fuente: CIS, Barómetro de junio 2015, estudio 3.101.

Nota: Pregunta multirrespuesta, máximo tres respuestas. El porcentaje de cada categoría corresponde con todas las respuestas mencionadas (n) en esa categoría. Para una mejor lectura de los resultados, se presentan solo los tres aspectos más nombrados.

**Tabla J6. Aspectos más importantes a la hora de ocupar su tiempo de vacaciones o de descanso**

En general, e independientemente de que Ud. suela salir de vacaciones o no, a la hora de ocupar el tiempo de los días de descanso, ¿qué tres aspectos de los que figuran en esta tarjeta son más importantes para Ud.?

	Dedicar más tiempo a la familia		Descansar		Disfrutar del sol y el aire libre	
	%	(n)	%	(n)	%	(n)
<b>Total</b>	49,6	(1.232)	49,0	(1.218)	36,8	(913)
<b>Ideología</b>						
Izquierda 1-2	48,8	(117)	47,9	(115)	36,7	(88)
3-4	43,9	(279)	45,7	(290)	41,6	(264)
5	53,4	(281)	50,6	(266)	35,2	(185)
6	49,8	(100)	45,3	(91)	33,3	(67)
7-8	55,0	(142)	49,6	(128)	36,4	(94)
Derecha 9-10	60,0	(42)	51,4	(36)	37,1	(26)
N.S.	49,4	(129)	54,0	(141)	33,0	(86)
N.C.	48,5	(142)	51,5	(151)	35,2	(103)
<b>Recuerdo de voto</b>						
PP	56,3	(301)	51,4	(275)	36,3	(194)
PSOE	50,0	(267)	45,7	(244)	36,7	(196)
IU/ICV	43,1	(66)	42,5	(65)	40,5	(62)
UPyD	60,0	(27)	53,3	(24)	35,6	(16)
CiU	50,9	(27)	54,7	(29)	41,5	(22)
Otros partidos	43,2	(76)	45,5	(80)	36,9	(65)
No tenía edad	24,5	(25)	43,1	(44)	40,2	(41)
En blanco	38,2	(13)	55,9	(19)	47,1	(16)
No votó	50,1	(205)	48,4	(198)	36,7	(150)
No recuerda	51,1	(72)	54,6	(77)	28,4	(40)
N.C.	50,7	(153)	54,0	(163)	36,8	(111)
<b>Religión</b>						
Creyente practicante	57,1	(181)	48,9	(155)	35,6	(113)
Creyente no practicante	51,9	(758)	51,1	(747)	36,3	(531)
Ateo/a, no creyente	41,0	(259)	44,5	(281)	38,8	(245)
N.C.	45,9	(34)	47,3	(35)	32,4	(24)
<b>Hábitat</b>						
Pueblo o ciudad pequeña	49,4	(259)	51,5	(270)	30,0	(157)
Ciudad mediana	50,9	(488)	49,0	(469)	38,1	(365)
Ciudad grande	49,1	(366)	49,5	(369)	38,1	(284)
Gran núcleo urbano	46,3	(119)	42,8	(110)	41,6	(107)

Fuente: CIS, Barómetro de junio 2015, estudio 3.101.

Nota: Pregunta multirespuesta, máximo tres respuestas. El porcentaje de cada categoría corresponde con todas las respuestas mencionadas (n) en esa categoría. Para una mejor lectura de los resultados, se presentan solo los tres aspectos más nombrados.

**Tabla J7. Personas con las que pasa las vacaciones o el tiempo de descanso**

¿Con quién suele pasar la mayor parte de sus vacaciones o los días de descanso que Ud. considere más importantes?

Solo/a	Con su pareja	Con su familia, con la que vive el resto del año	Con su familia, con la que no vive el resto del año	Con un/a amigo/a o con un grupo de amigos/as	Con un grupo organizado (excursiones, tours)	Otra respuesta	N.C.	Total	(n)
4,6	29,7	44,0	10,6	8,5	0,1	1,9	0,7	100	(2.484)

Fuente: CIS, Barómetro de junio 2015, estudio 3.101.

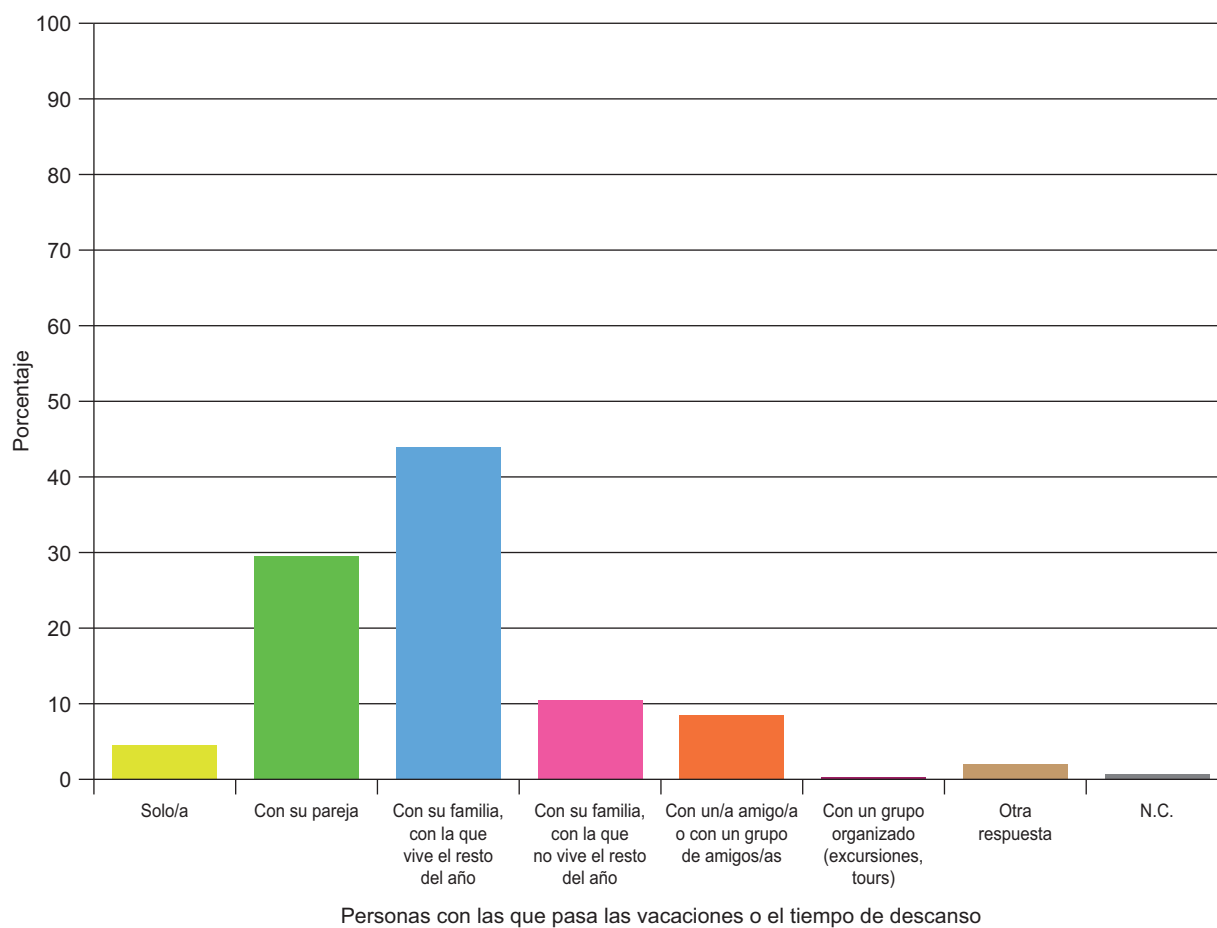

**Tabla J8. Personas con las que pasa las vacaciones o el tiempo de descanso**

¿Con quién suele pasar la mayor parte de sus vacaciones o los días de descanso que Ud. considere más importantes?

	Solo/a	Con su pareja	Con su familia, con la que vive el resto del año	Con su familia, con la que no vive el resto del año	Con un/a amigo/a o con un grupo de amigos/as	Con un grupo organizado (excursiones, tours)	Otra respuesta	N.C.	Total	(n)
<b>Total</b>	4,6	29,7	44,0	10,6	8,5	0,1	1,9	0,7	100	(2.484)
<b>Sexo</b>										
Hombre	5,3	31,4	42,5	8,4	10,0	0,1	1,9	0,5	100	(1.215)
Mujer	3,9	28,1	45,4	12,7	6,9	0,2	2,0	0,9	100	(1.269)
<b>Edad</b>										
Hasta 24 años	0,5	21,0	34,6	9,3	32,2	0,9	0,5	0,9	100	(214)
De 25 a 34	3,8	35,6	36,8	7,2	14,1	0,0	1,7	1,0	100	(419)
De 35 a 44	3,1	22,1	62,1	5,8	4,6	0,0	1,9	0,4	100	(520)
De 45 a 54	4,9	25,6	56,0	7,3	5,1	0,0	0,7	0,4	100	(450)
De 55 a 64	4,6	33,3	44,4	10,5	5,1	0,3	1,7	0,0	100	(351)
65 años o más	8,1	37,0	25,1	21,3	3,2	0,0	4,0	1,3	100	(530)
<b>Estado civil</b>										
Casado/a	0,7	35,8	53,0	7,4	0,8	0,1	1,7	0,5	100	(1.324)
Soltero/a	6,5	28,6	32,4	9,7	20,6	0,2	1,1	0,8	100	(826)
Viudo/a	16,7	3,1	30,2	34,0	8,6	0,0	6,8	0,6	100	(162)
Separado/a	15,3	11,1	40,3	15,3	13,9	0,0	2,8	1,4	100	(72)
Divorciado/a	13,4	13,4	45,4	19,6	5,2	0,0	3,1	0,0	100	(97)
<b>Educación</b>										
Primaria o menos	7,5	31,8	37,8	15,5	3,0	0,2	3,6	0,7	100	(535)
Secundaria inicial	4,2	26,8	49,7	8,3	8,3	0,2	1,8	0,8	100	(616)
FP de grado medio	4,4	31,5	41,4	8,3	13,8	0,0	0,6	0,0	100	(181)
Secundaria superior	3,7	27,1	46,7	7,5	13,8	0,0	0,3	0,9	100	(347)
FP de grado superior	3,5	32,5	46,9	7,9	7,0	0,0	2,2	0,0	100	(228)
Universidad	3,0	31,0	43,1	10,7	10,1	0,2	1,4	0,6	100	(506)
<b>Situación laboral</b>										
Ocupados/as	3,4	30,1	48,6	6,1	10,2	0,1	1,3	0,3	100	(1.036)
Parados/as	4,9	23,1	53,0	8,6	8,2	0,0	1,7	0,5	100	(572)
Jubilados/as o pensionistas	8,3	36,6	27,2	19,0	4,4	0,0	3,3	1,2	100	(569)
Estudiantes	1,7	14,7	41,4	13,8	26,7	0,9	0,0	0,9	100	(116)
Trabajo doméstico no remunerado	1,1	36,1	43,2	13,7	0,5	0,5	3,3	1,6	100	(183)
<b>Clase social</b>										
Clase alta/ media-alta	2,7	31,2	43,5	9,7	10,5	0,0	1,9	0,4	100	(474)
Nuevas clases medias	3,7	31,6	45,5	10,3	7,4	0,2	1,2	0,2	100	(594)
Viejas clases medias	6,5	30,2	42,3	11,7	6,5	0,0	1,9	0,9	100	(324)
Obreros/as cualificados/as	6,1	28,7	44,4	10,0	7,9	0,0	2,1	0,8	100	(721)
Obreros/as no cualificados/as	3,8	25,5	43,9	12,4	9,6	0,3	3,2	1,3	100	(314)

Fuente: CIS, Barómetro de junio 2015, estudio 3.101.



**Tabla J9. Personas con las que pasa las vacaciones o el tiempo de descanso**

¿Con quién suele pasar la mayor parte de sus vacaciones o los días de descanso que Ud. considere más importantes?

	Solo/a	Con su pareja	Con su familia, con la que vive el resto del año	Con su familia, con la que no vive el resto del año	Con un/a amigo/a o con un grupo de amigos/as	Con un grupo organizado (excursiones, tours)	Otra respuesta	N.C.	Total	(n)
<b>Total</b>	4,6	29,7	44,0	10,6	8,5	0,1	1,9	0,7	100	(2.484)
<b>Ideología</b>										
Izquierda 1-2	3,3	32,1	45,0	7,1	10,4	0,0	1,7	0,4	100	(240)
3-4	5,7	29,4	43,8	9,8	9,8	0,2	1,1	0,3	100	(635)
5	4,2	30,6	42,8	10,1	9,1	0,0	2,5	0,8	100	(526)
6	3,0	28,9	46,8	10,9	9,5	0,0	0,0	1,0	100	(201)
7-8	5,0	33,7	40,3	13,2	5,4	0,4	0,8	1,2	100	(258)
Derecha 9-10	4,3	35,7	45,7	8,6	1,4	0,0	2,9	1,4	100	(70)
N.S.	5,7	21,8	47,1	13,0	6,9	0,0	4,6	0,8	100	(261)
N.C.	3,8	29,0	43,7	11,9	7,8	0,3	2,7	0,7	100	(293)
<b>Recuerdo de voto</b>										
PP	5,2	30,8	43,0	12,1	5,2	0,2	2,1	1,3	100	(535)
PSOE	4,3	29,4	44,2	13,3	5,8	0,2	2,4	0,4	100	(534)
IU/ICV	2,0	29,4	45,1	10,5	11,1	0,0	1,3	0,7	100	(153)
UPyD	2,2	24,4	46,7	17,8	8,9	0,0	0,0	0,0	100	(45)
CiU	5,7	49,1	35,8	7,5	1,9	0,0	0,0	0,0	100	(53)
Otros partidos	4,5	30,7	46,6	5,7	10,8	0,0	1,7	0,0	100	(176)
No tenía edad	1,0	14,7	43,1	8,8	32,4	0,0	0,0	0,0	100	(102)
En blanco	5,9	38,2	41,2	5,9	8,8	0,0	0,0	0,0	100	(34)
No votó	6,1	28,1	43,8	8,8	11,2	0,2	1,0	0,7	100	(409)
No recuerda	4,3	30,5	42,6	9,2	7,8	0,0	5,7	0,0	100	(141)
N.C.	4,6	30,8	45,7	9,6	5,6	0,0	2,3	1,3	100	(302)
<b>Religión</b>										
Creyente practicante	5,4	27,4	40,4	17,7	3,5	0,3	4,4	0,9	100	(317)
Creyente no practicante	4,7	30,1	46,4	9,7	6,8	0,1	1,7	0,6	100	(1.461)
Ateo/a, no creyente	4,0	30,1	40,8	8,9	14,7	0,0	1,1	0,5	100	(632)
N.C.	5,4	27,0	37,8	13,5	9,5	1,4	2,7	2,7	100	(74)
<b>Hábitat</b>										
Pueblo o ciudad pequeña	5,2	27,9	43,9	9,0	8,4	0,0	5,3	0,4	100	(524)
Ciudad mediana	4,2	27,7	47,8	10,0	8,6	0,1	0,8	0,8	100	(958)
Ciudad grande	4,2	34,4	41,6	9,8	7,7	0,1	1,3	0,9	100	(745)
Gran núcleo urbano	6,2	27,2	36,6	18,3	10,5	0,4	0,8	0,0	100	(257)

Fuente: CIS, Barómetro de junio 2015, estudio 3.101.

**Tabla J10. En qué consisten las vacaciones ideales: preferencia entre actividad o inactividad**  
 Nos gustaría saber, a continuación, en qué consisten para Ud. las vacaciones ideales. Para ello le voy a leer una serie de frases. Para cada par de ellas me gustaría que me dijera cuál se acerca más a su forma de pensar.

En vacaciones procura aprovechar el tiempo, mantenerse activo/a	En vacaciones prefiere estar tranquilo/a y no hacer nada	Ambas	N.C.	Total	(n)
52,8	38,7	0,5	8,1	100	(2.484)

Fuente: CIS, Barómetro de junio 2015, estudio 3.101.

Nota: La respuesta "Ambas" no se ofreció entre las opciones de respuesta, pero fue registrada por los/as entrevistadores/as cuando fue mencionada espontáneamente.

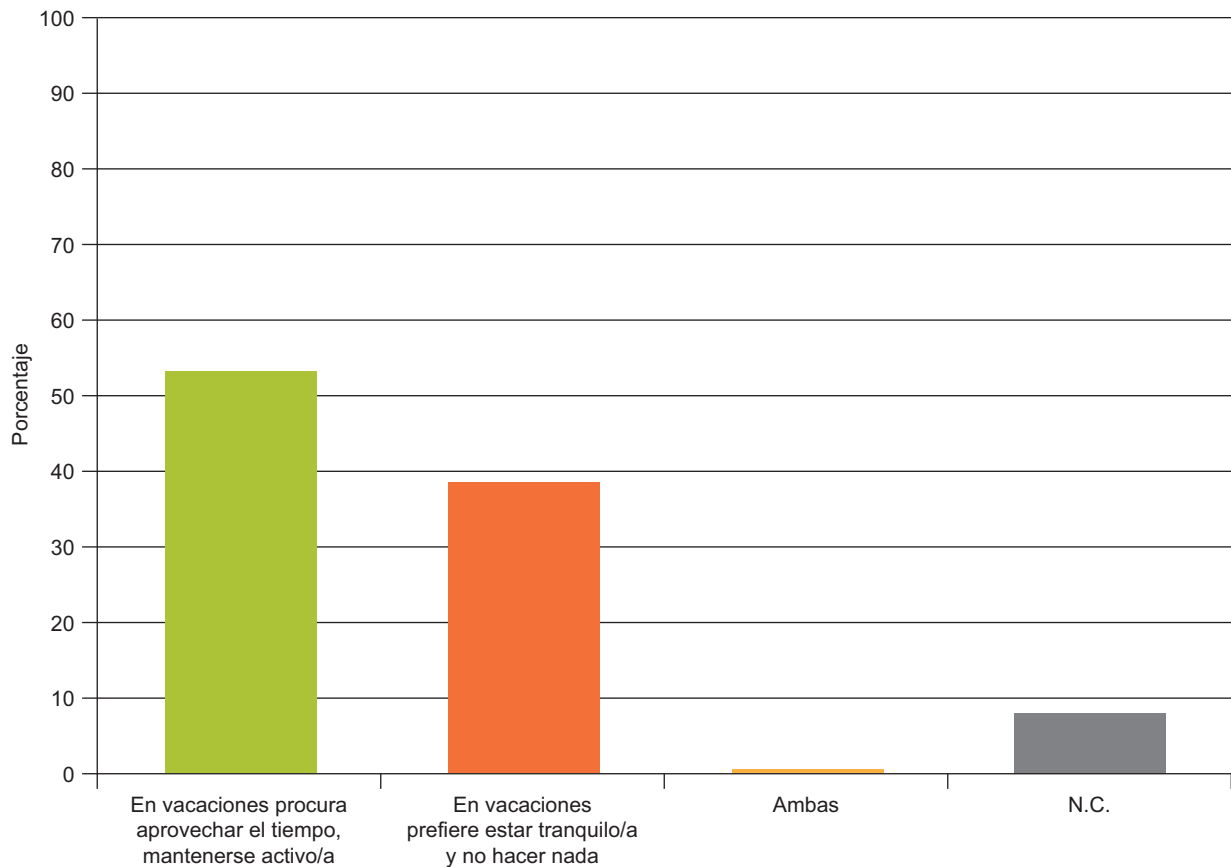

En qué consisten las vacaciones ideales: preferencia entre actividad o inactividad

**Tabla J11. En qué consisten las vacaciones ideales: preferencia entre actividad o inactividad**  
 Nos gustaría saber, a continuación, en qué consisten para Ud. las vacaciones ideales. Para ello le voy a leer una serie de frases. Para cada par de ellas me gustaría que me dijera cuál se acerca más a su forma de pensar.

	En vacaciones procura aprovechar el tiempo, mantenerse activo/a	En vacaciones prefiere estar tranquilo/a y no hacer nada	Ambas	N.C.	Total	(n)
<b>Total</b>	52,8	38,7	0,5	8,1	100	(2.484)
<b>Sexo</b>						
Hombre	53,7	38,4	0,5	7,5	100	(1.215)
Mujer	51,9	39,0	0,5	8,6	100	(1.269)
<b>Edad</b>						
Hasta 24 años	69,6	26,2	0,0	4,2	100	(214)
De 25 a 34	64,9	27,9	0,2	6,9	100	(419)
De 35 a 44	57,7	35,6	1,0	5,8	100	(520)
De 45 a 54	51,3	39,8	0,2	8,7	100	(450)
De 55 a 64	47,3	45,0	0,6	7,1	100	(351)
65 años o más	36,4	50,2	0,6	12,8	100	(530)
<b>Estado civil</b>						
Casado/a	48,0	43,5	0,5	8,0	100	(1.324)
Soltero/a	65,1	28,2	0,4	6,3	100	(826)
Viudo/a	35,8	48,8	0,0	15,4	100	(162)
Separado/a	47,2	41,7	1,4	9,7	100	(72)
Divorciado/a	46,4	43,3	2,1	8,2	100	(97)
<b>Educación</b>						
Primaria o menos	35,5	54,0	0,2	10,3	100	(535)
Secundaria inicial	52,1	38,6	0,3	8,9	100	(616)
FP de grado medio	58,6	35,4	0,0	6,1	100	(181)
Secundaria superior	61,7	32,0	0,6	5,8	100	(347)
FP de grado superior	61,4	30,3	0,4	7,9	100	(228)
Universidad	63,6	29,4	1,2	5,7	100	(506)
<b>Situación laboral</b>						
Ocupados/as	59,9	33,9	0,4	5,8	100	(1.036)
Parados/as	56,3	35,5	0,9	7,3	100	(572)
Jubilados/as o pensionistas	38,5	50,1	0,4	11,1	100	(569)
Estudiantes	69,0	24,1	0,0	6,9	100	(116)
Trabajo doméstico no remunerado	36,6	49,7	0,5	13,1	100	(183)
<b>Clase social</b>						
Clase alta/ media-alta	62,9	29,7	0,8	6,5	100	(474)
Nuevas clases medias	58,9	33,3	0,5	7,2	100	(594)
Viejas clases medias	42,9	47,8	0,0	9,3	100	(324)
Obreros/as cualificados/as	48,0	43,6	0,7	7,8	100	(721)
Obreros/as no cualificados/as	46,2	43,0	0,0	10,8	100	(314)

Fuente: CIS, Barómetro de junio 2015, estudio 3.101.

Nota: La respuesta "Ambas" no se ofreció entre las opciones de respuesta, pero fue registrada por los/as entrevistadores/as cuando fue mencionada espontáneamente.

**Tabla J12. En qué consisten las vacaciones ideales: preferencia entre actividad o inactividad**  
 Nos gustaría saber, a continuación, en qué consisten para Ud. las vacaciones ideales. Para ello le voy a leer una serie de frases. Para cada par de ellas me gustaría que me dijera cuál se acerca más a su forma de pensar.

	En vacaciones procura aprovechar el tiempo, mantenerse activo/a	En vacaciones prefiere estar tranquilo/a y no hacer nada	Ambas	N.C.	Total	(n)
<b>Total</b>	52,8	38,7	0,5	8,1	100	(2.484)
<b>Ideología</b>						
Izquierda 1-2	57,9	32,1	0,8	9,2	100	(240)
3-4	57,0	35,6	0,5	6,9	100	(635)
5	56,3	37,6	0,2	5,9	100	(526)
6	59,7	34,3	0,5	5,5	100	(201)
7-8	46,1	46,5	0,8	6,6	100	(258)
Derecha 9-10	35,7	51,4	1,4	11,4	100	(70)
N.S.	39,8	49,0	0,0	11,1	100	(261)
N.C.	49,8	36,5	0,7	13,0	100	(293)
<b>Recuerdo de voto</b>						
PP	50,8	41,9	0,6	6,7	100	(535)
PSOE	48,9	42,5	0,9	7,7	100	(534)
IU/ICV	55,6	36,6	0,0	7,8	100	(153)
UPyD	55,6	37,8	0,0	6,7	100	(45)
CiU	54,7	41,5	0,0	3,8	100	(53)
Otros partidos	63,6	29,5	0,0	6,8	100	(176)
No tenía edad	73,5	23,5	0,0	2,9	100	(102)
En blanco	44,1	44,1	0,0	11,8	100	(34)
No votó	52,1	37,7	0,5	9,8	100	(409)
No recuerda	53,2	36,9	0,0	9,9	100	(141)
N.C.	49,3	39,1	0,7	10,9	100	(302)
<b>Religión</b>						
Creyente practicante	48,3	41,0	0,0	10,7	100	(317)
Creyente no practicante	49,5	42,0	0,5	8,1	100	(1.461)
Ateo/a, no creyente	62,7	30,5	0,5	6,3	100	(632)
N.C.	52,7	33,8	2,7	10,8	100	(74)
<b>Hábitat</b>						
Pueblo o ciudad pequeña	50,6	39,3	0,6	9,5	100	(524)
Ciudad mediana	52,9	40,5	0,4	6,2	100	(958)
Ciudad grande	52,6	36,4	0,3	10,7	100	(745)
Gran núcleo urbano	57,2	37,4	1,2	4,3	100	(257)

Fuente: CIS, Barómetro de junio 2015, estudio 3.101.

Nota: La respuesta "Ambas" no se ofreció entre las opciones de respuesta, pero fue registrada por los/as entrevistadores/as cuando fue mencionada espontáneamente.

**Tabla J13. En qué consisten las vacaciones ideales: preferencia entre viajar o quedarse en casa**

Nos gustaría saber, a continuación, en qué consisten para Ud. las vacaciones ideales. Para ello le voy a leer una serie de frases. Para cada par de ellas me gustaría que me dijera cuál se acerca más a su forma de pensar.

Le gusta mucho viajar, se va a alguna parte en cuanto puede	No le gusta viajar, si tiene tiempo libre prefiere quedarse en casa	Ambas	N.C.	Total	(n)
64,5	26,0	0,1	9,4	100	(2.484)

Fuente: CIS, Barómetro de junio 2015, estudio 3.101.

Nota: La respuesta "Ambas" no se ofreció entre las opciones de respuesta, pero fue registrada por los/as entrevistadores/as cuando fue mencionada espontáneamente.

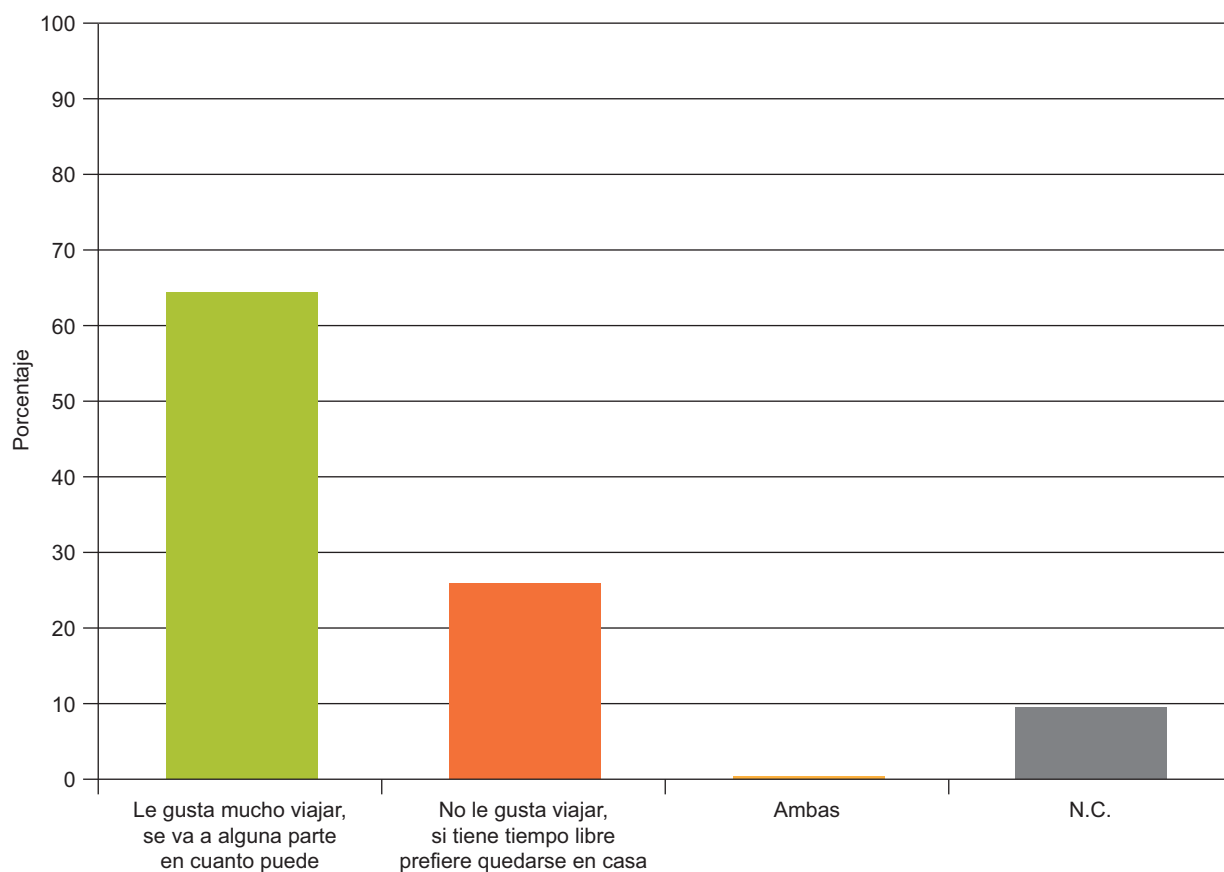

En qué consisten las vacaciones ideales: preferencia entre viajar o quedarse en casa

**Tabla J14. En qué consisten las vacaciones ideales: preferencia entre viajar o quedarse en casa**

Nos gustaría saber, a continuación, en qué consisten para Ud. las vacaciones ideales. Para ello le voy a leer una serie de frases. Para cada par de ellas me gustaría que me dijera cuál se acerca más a su forma de pensar.

	Le gusta mucho viajar, se va a alguna parte en cuanto puede	No le gusta viajar, si tiene tiempo libre prefiere quedarse en casa	Ambas	N.C.	Total	(n)
<b>Total</b>	64,5	26,0	0,1	9,4	100	(2.484)
<b>Sexo</b>						
Hombre	64,4	26,1	0,2	9,3	100	(1.215)
Mujer	64,5	25,9	0,1	9,5	100	(1.269)
<b>Edad</b>						
Hasta 24 años	83,2	9,3	0,0	7,5	100	(214)
De 25 a 34	82,3	10,7	0,0	6,9	100	(419)
De 35 a 44	76,3	16,2	0,0	7,5	100	(520)
De 45 a 54	65,6	24,9	0,0	9,6	100	(450)
De 55 a 64	56,7	31,6	0,0	11,7	100	(351)
65 años o más	35,5	51,7	0,6	12,3	100	(530)
<b>Estado civil</b>						
Casado/a	59,5	31,0	0,2	9,2	100	(1.324)
Soltero/a	78,8	13,8	0,0	7,4	100	(826)
Viudo/a	35,2	48,8	0,0	16,0	100	(162)
Separado/a	55,6	29,2	0,0	15,3	100	(72)
Divorciado/a	68,0	20,6	0,0	11,3	100	(97)
<b>Educación</b>						
Primaria o menos	37,8	50,3	0,2	11,8	100	(535)
Secundaria inicial	65,4	24,5	0,0	10,1	100	(616)
FP de grado medio	75,1	16,0	0,0	8,8	100	(181)
Secundaria superior	75,8	16,4	0,3	7,5	100	(347)
FP de grado superior	74,1	16,7	0,0	9,2	100	(228)
Universidad	81,4	12,3	0,2	6,1	100	(506)
<b>Situación laboral</b>						
Ocupados/as	76,7	16,4	0,0	6,9	100	(1.036)
Parados/as	70,3	19,6	0,0	10,1	100	(572)
Jubilados/as o pensionistas	38,7	49,0	0,4	12,0	100	(569)
Estudiantes	87,9	6,9	0,0	5,2	100	(116)
Trabajo doméstico no remunerado	43,2	41,0	0,5	15,3	100	(183)
<b>Clase social</b>						
Clase alta/ media-alta	78,1	14,8	0,2	7,0	100	(474)
Nuevas clases medias	75,1	16,3	0,2	8,4	100	(594)
Viejas clases medias	55,2	35,8	0,0	9,0	100	(324)
Obreros/as cualificados/as	54,8	34,1	0,1	11,0	100	(721)
Obreros/as no cualificados/as	55,7	34,1	0,0	10,2	100	(314)

Fuente: CIS, Barómetro de junio 2015, estudio 3.101.

Nota: La respuesta "Ambas" no se ofreció entre las opciones de respuesta, pero fue registrada por los/as entrevistadores/as cuando fue mencionada espontáneamente.

**Tabla J15. En qué consisten las vacaciones ideales: preferencia entre viajar o quedarse en casa**

Nos gustaría saber, a continuación, en qué consisten para Ud. las vacaciones ideales. Para ello le voy a leer una serie de frases. Para cada par de ellas me gustaría que me dijera cuál se acerca más a su forma de pensar.

	Le gusta mucho viajar, se va a alguna parte en cuanto puede	No le gusta viajar, si tiene tiempo libre prefiere quedarse en casa	Ambas	N.C.	Total	(n)
<b>Total</b>	64,5	26,0	0,1	9,4	100	(2.484)
<b>Ideología</b>						
Izquierda 1-2	75,4	15,4	0,0	9,2	100	(240)
3-4	71,8	18,6	0,3	9,3	100	(635)
5	65,0	26,8	0,0	8,2	100	(526)
6	74,1	20,9	0,0	5,0	100	(201)
7-8	58,9	30,6	0,4	10,1	100	(258)
Derecha 9-10	48,6	40,0	0,0	11,4	100	(70)
N.S.	47,1	43,7	0,0	9,2	100	(261)
N.C.	56,3	29,7	0,0	14,0	100	(293)
<b>Recuerdo de voto</b>						
PP	58,1	33,5	0,2	8,2	100	(535)
PSOE	62,4	27,2	0,4	10,1	100	(534)
IU/ICV	77,1	15,0	0,0	7,8	100	(153)
UPyD	75,6	20,0	0,0	4,4	100	(45)
CiU	81,1	15,1	0,0	3,8	100	(53)
Otros partidos	69,3	19,9	0,0	10,8	100	(176)
No tenía edad	85,3	9,8	0,0	4,9	100	(102)
En blanco	73,5	20,6	0,0	5,9	100	(34)
No votó	67,5	22,2	0,0	10,3	100	(409)
No recuerda	57,4	31,2	0,0	11,3	100	(141)
N.C.	57,0	31,5	0,0	11,6	100	(302)
<b>Religión</b>						
Creyente practicante	49,8	40,1	0,0	10,1	100	(317)
Creyente no practicante	61,3	28,5	0,2	9,9	100	(1.461)
Ateo/a, no creyente	79,3	13,9	0,0	6,8	100	(632)
N.C.	63,5	18,9	0,0	17,6	100	(74)
<b>Hábitat</b>						
Pueblo o ciudad pequeña	58,8	34,2	0,0	7,1	100	(524)
Ciudad mediana	65,1	25,8	0,0	9,1	100	(958)
Ciudad grande	63,2	23,5	0,1	13,2	100	(745)
Gran núcleo urbano	77,4	17,5	0,8	4,3	100	(257)

Fuente: CIS, Barómetro de junio 2015, estudio 3.101.

Nota: La respuesta "Ambas" no se ofreció entre las opciones de respuesta, pero fue registrada por los/as entrevistadores/as cuando fue mencionada espontáneamente.

**Tabla J16. En qué consisten las vacaciones ideales: preferencia entre conocer gente nueva o estar con la familia o los/as amigos/as**

Nos gustaría saber, a continuación, en qué consisten para Ud. las vacaciones ideales. Para ello le voy a leer una serie de frases. Para cada par de ellas me gustaría que me dijera cuál se acerca más a su forma de pensar.

En vacaciones le gusta conocer gente nueva, hacer vida social	Prefiere estar con su familia o amigos/as de confianza	Ambas	N.C.	Total	(n)
28,7	61,4	0,5	9,3	100	(2.484)

Fuente: CIS, Barómetro de junio 2015, estudio 3.101.

Nota: La respuesta "Ambas" no se ofreció entre las opciones de respuesta, pero fue registrada por los/as entrevistadores/as cuando fue mencionada espontáneamente.

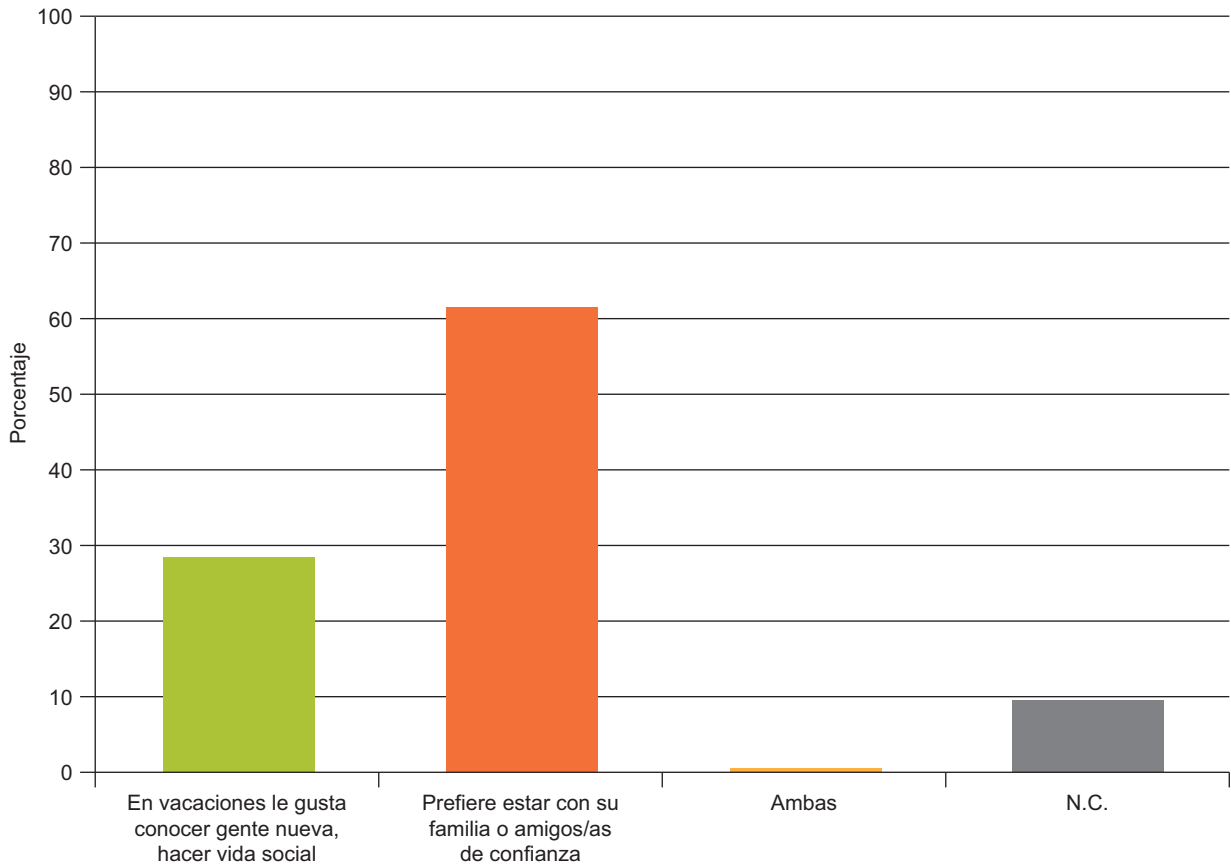

En qué consisten las vacaciones ideales: preferencia entre conocer gente nueva o estar con la familia o los/as amigos/as



**Tabla J17. En qué consisten las vacaciones ideales: preferencia entre conocer gente nueva o estar con la familia o los/as amigos/as**

Nos gustaría saber, a continuación, en qué consisten para Ud. las vacaciones ideales. Para ello le voy a leer una serie de frases. Para cada par de ellas me gustaría que me dijera cuál se acerca más a su forma de pensar.

	En vacaciones le gusta conocer gente nueva, hacer vida social	Prefiere estar con su familia o amigos/as de confianza	Ambas	N.C.	Total	(n)
<b>Total</b>	28,7	61,4	0,5	9,3	100	(2.484)
<b>Sexo</b>						
Hombre	31,2	58,9	0,4	9,5	100	(1.215)
Mujer	26,3	63,8	0,6	9,2	100	(1.269)
<b>Edad</b>						
Hasta 24 años	50,5	43,5	0,0	6,1	100	(214)
De 25 a 34	39,1	52,0	0,5	8,4	100	(419)
De 35 a 44	31,3	59,0	1,0	8,7	100	(520)
De 45 a 54	27,8	61,3	0,2	10,7	100	(450)
De 55 a 64	20,5	69,8	0,6	9,1	100	(351)
65 años o más	15,3	73,0	0,6	11,1	100	(530)
<b>Estado civil</b>						
Casado/a	20,4	70,3	0,7	8,6	100	(1.324)
Soltero/a	43,5	47,0	0,5	9,1	100	(826)
Viudo/a	14,2	70,4	0,0	15,4	100	(162)
Separado/a	41,7	48,6	0,0	9,7	100	(72)
Divorciado/a	32,0	58,8	0,0	9,3	100	(97)
<b>Educación</b>						
Primaria o menos	15,9	74,4	0,0	9,7	100	(535)
Secundaria inicial	30,7	58,3	0,6	10,4	100	(616)
FP de grado medio	35,4	58,0	0,0	6,6	100	(181)
Secundaria superior	37,5	54,2	0,6	7,8	100	(347)
FP de grado superior	33,3	57,5	0,4	8,8	100	(228)
Universidad	31,2	58,7	1,2	8,9	100	(506)
<b>Situación laboral</b>						
Ocupados/as	32,0	59,0	0,8	8,2	100	(1.036)
Parados/as	33,9	56,8	0,3	8,9	100	(572)
Jubilados/as o pensionistas	17,8	71,2	0,0	11,1	100	(569)
Estudiantes	50,9	38,8	0,0	10,3	100	(116)
Trabajo doméstico no remunerado	13,7	73,8	1,6	10,9	100	(183)
<b>Clase social</b>						
Clase alta/ media-alta	31,2	58,6	1,3	8,9	100	(474)
Nuevas clases medias	33,2	58,1	0,3	8,4	100	(594)
Viejas clases medias	25,3	64,5	0,3	9,9	100	(324)
Obreros/as cualificados/as	26,1	63,5	0,4	10,0	100	(721)
Obreros/as no cualificados/as	24,8	65,0	0,3	9,9	100	(314)

Fuente: CIS, Barómetro de junio 2015, estudio 3.101.

Nota: La respuesta "Ambas" no se ofreció entre las opciones de respuesta, pero fue registrada por los/as entrevistadores/as cuando fue mencionada espontáneamente.

**Tabla J18. En qué consisten las vacaciones ideales: preferencia entre conocer gente nueva o estar con la familia o los/as amigos/as**

Nos gustaría saber, a continuación, en qué consisten para Ud. las vacaciones ideales. Para ello le voy a leer una serie de frases. Para cada par de ellas me gustaría que me dijera cuál se acerca más a su forma de pensar.

	En vacaciones le gusta conocer gente nueva, hacer vida social	Prefiere estar con su familia o amigos/as de confianza	Ambas	N.C.	Total	(n)
<b>Total</b>	28,7	61,4	0,5	9,3	100	(2.484)
<b>Ideología</b>						
Izquierda 1-2	32,9	57,1	0,4	9,6	100	(240)
3-4	33,1	58,7	0,2	8,0	100	(635)
5	27,8	62,4	1,1	8,7	100	(526)
6	33,3	60,2	1,0	5,5	100	(201)
7-8	22,5	67,1	0,4	10,1	100	(258)
Derecha 9-10	21,4	62,9	0,0	15,7	100	(70)
N.S.	21,1	68,6	0,4	10,0	100	(261)
N.C.	28,3	58,4	0,3	13,0	100	(293)
<b>Recuerdo de voto</b>						
PP	25,2	65,4	0,7	8,6	100	(535)
PSOE	28,5	61,6	0,6	9,4	100	(534)
IU/ICV	38,6	54,9	0,0	6,5	100	(153)
UPyD	17,8	68,9	2,2	11,1	100	(45)
CiU	26,4	69,8	0,0	3,8	100	(53)
Otros partidos	29,0	62,5	0,6	8,0	100	(176)
No tenía edad	56,9	37,3	0,0	5,9	100	(102)
En blanco	32,4	61,8	0,0	5,9	100	(34)
No votó	27,9	61,4	0,7	10,0	100	(409)
No recuerda	24,8	63,8	0,0	11,3	100	(141)
N.C.	25,2	61,3	0,3	13,2	100	(302)
<b>Religión</b>						
Creyente practicante	21,8	66,9	0,9	10,4	100	(317)
Creyente no practicante	27,1	62,9	0,3	9,7	100	(1.461)
Ateo/a, no creyente	36,1	55,7	0,5	7,8	100	(632)
N.C.	27,0	58,1	2,7	12,2	100	(74)
<b>Hábitat</b>						
Pueblo o ciudad pequeña	32,6	57,4	0,4	9,5	100	(524)
Ciudad mediana	26,9	63,9	0,2	9,0	100	(958)
Ciudad grande	27,2	60,3	0,4	12,1	100	(745)
Gran núcleo urbano	31,5	63,8	2,3	2,3	100	(257)

Fuente: CIS, Barómetro de junio 2015, estudio 3.101.

Nota: La respuesta "Ambas" no se ofreció entre las opciones de respuesta, pero fue registrada por los/as entrevistadores/as cuando fue mencionada espontáneamente.

**Tabla J19. En qué consisten las vacaciones ideales: preferencia entre la actividad física u otras actividades**

Nos gustaría saber, a continuación, en qué consisten para Ud. las vacaciones ideales. Para ello le voy a leer una serie de frases. Para cada par de ellas me gustaría que me dijera cuál se acerca más a su forma de pensar.

En vacaciones trata de hacer ejercicio físico, deporte, moverse mucho	En vacaciones se dedica sobre todo a leer, oír música, etc.	Ambas	N.C.	Total	(n)
42,9	40,1	0,8	16,2	100	(2.484)

Fuente: CIS, Barómetro de junio 2015, estudio 3.101.

Nota: La respuesta "Ambas" no se ofreció entre las opciones de respuesta, pero fue registrada por los/as entrevistadores/as cuando fue mencionada espontáneamente.

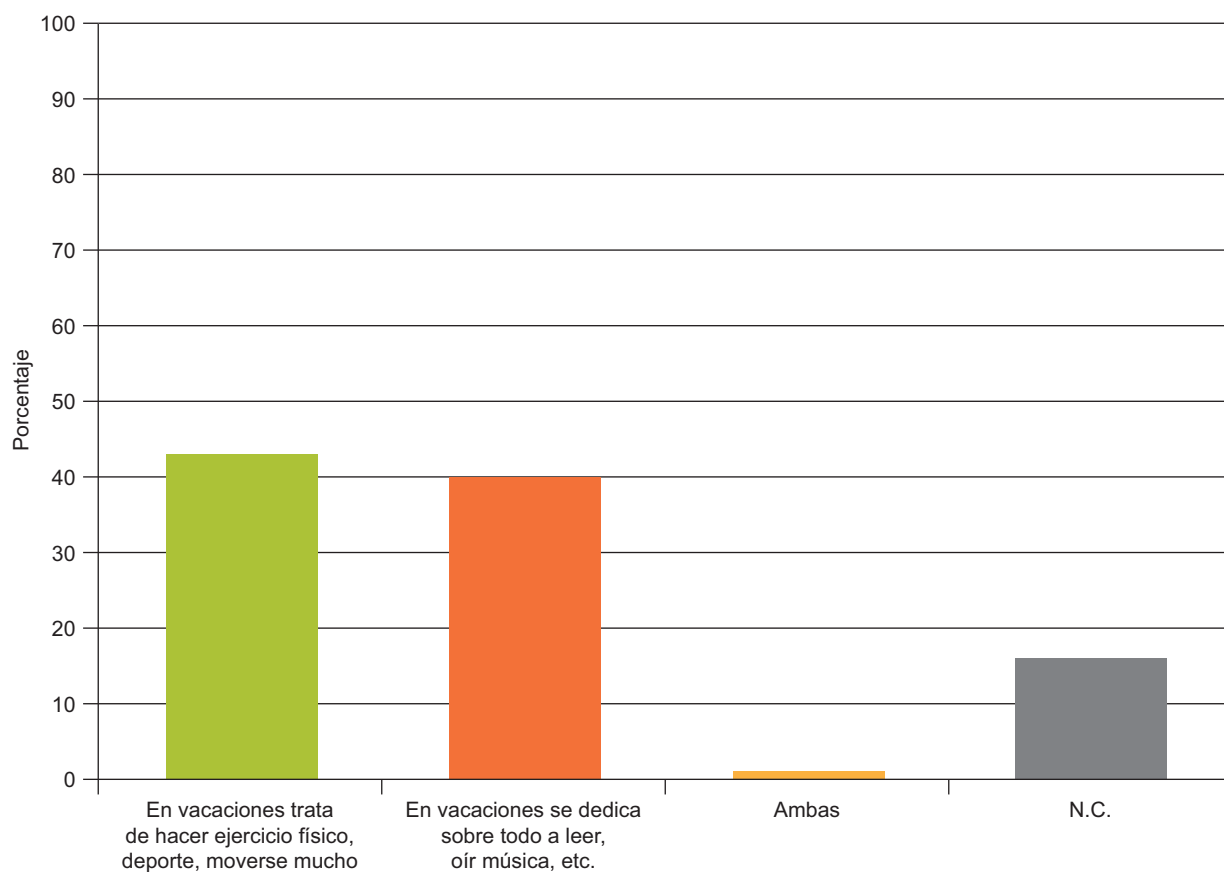

En qué consisten las vacaciones ideales: preferencia entre la actividad física u otras actividades

**Tabla J20. En qué consisten las vacaciones ideales: preferencia entre la actividad física u otras actividades**

Nos gustaría saber, a continuación, en qué consisten para Ud. las vacaciones ideales. Para ello le voy a leer una serie de frases. Para cada par de ellas me gustaría que me dijera cuál se acerca más a su forma de pensar.

	En vacaciones trata de hacer ejercicio físico, deporte, moverse mucho	En vacaciones se dedica sobre todo a leer, oír música, etc.	Ambas	N.C.	Total	(n)
<b>Total</b>	42,9	40,1	0,8	16,2	100	(2.484)
<b>Sexo</b>						
Hombre	50,4	33,7	0,9	15,0	100	(1.215)
Mujer	35,7	46,2	0,7	17,4	100	(1.269)
<b>Edad</b>						
Hasta 24 años	57,9	34,6	0,9	6,5	100	(214)
De 25 a 34	56,3	32,9	0,2	10,5	100	(419)
De 35 a 44	48,1	36,7	0,8	14,4	100	(520)
De 45 a 54	40,7	42,0	0,4	16,9	100	(450)
De 55 a 64	36,5	45,3	1,1	17,1	100	(351)
65 años o más	27,2	46,2	1,3	25,3	100	(530)
<b>Estado civil</b>						
Casado/a	39,7	41,3	0,8	18,2	100	(1.324)
Soltero/a	52,9	35,2	1,1	10,8	100	(826)
Viudo/a	19,1	51,2	0,0	29,6	100	(162)
Separado/a	43,1	43,1	0,0	13,9	100	(72)
Divorciado/a	41,2	44,3	1,0	13,4	100	(97)
<b>Educación</b>						
Primaria o menos	28,0	46,9	0,6	24,5	100	(535)
Secundaria inicial	45,6	37,0	0,6	16,7	100	(616)
FP de grado medio	46,4	42,0	1,7	9,9	100	(181)
Secundaria superior	48,1	42,1	0,6	9,2	100	(347)
FP de grado superior	46,9	37,7	0,4	14,9	100	(228)
Universidad	52,0	35,4	1,4	11,3	100	(506)
<b>Situación laboral</b>						
Ocupados/as	50,0	37,4	0,6	12,1	100	(1.036)
Parados/as	46,3	39,3	0,5	13,8	100	(572)
Jubilados/as o pensionistas	28,8	47,3	1,1	22,8	100	(569)
Estudiantes	60,3	28,4	2,6	8,6	100	(116)
Trabajo doméstico no remunerado	25,1	43,2	1,1	30,6	100	(183)
<b>Clase social</b>						
Clase alta/ media-alta	51,1	36,3	1,3	11,4	100	(474)
Nuevas clases medias	44,1	41,6	1,3	13,0	100	(594)
Viejas clases medias	35,8	43,8	0,3	20,1	100	(324)
Obreros/as cualificados/as	41,6	39,4	0,7	18,3	100	(721)
Obreros/as no cualificados/as	38,9	41,4	0,0	19,7	100	(314)

Fuente: CIS, Barómetro de junio 2015, estudio 3.101.

Nota: La respuesta "Ambas" no se ofreció entre las opciones de respuesta, pero fue registrada por los/as entrevistadores/as cuando fue mencionada espontáneamente.

**Tabla J21. En qué consisten las vacaciones ideales: preferencia entre la actividad física u otras actividades**

Nos gustaría saber, a continuación, en qué consisten para Ud. las vacaciones ideales. Para ello le voy a leer una serie de frases. Para cada par de ellas me gustaría que me dijera cuál se acerca más a su forma de pensar.

	En vacaciones trata de hacer ejercicio físico, deporte, moverse mucho	En vacaciones se dedica sobre todo a leer, oír música, etc.	Ambas	N.C.	Total	(n)
<b>Total</b>	42,9	40,1	0,8	16,2	100	(2.484)
<b>Ideología</b>						
Izquierda 1-2	44,6	38,8	0,4	16,3	100	(240)
3-4	46,0	39,5	0,9	13,5	100	(635)
5	48,3	38,4	1,1	12,2	100	(526)
6	50,7	39,3	0,5	9,5	100	(201)
7-8	33,7	47,7	0,4	18,2	100	(258)
Derecha 9-10	25,7	41,4	1,4	31,4	100	(70)
N.S.	33,0	44,4	0,0	22,6	100	(261)
N.C.	40,6	35,2	1,4	22,9	100	(293)
<b>Recuerdo de voto</b>						
PP	41,1	40,9	0,9	17,0	100	(535)
PSOE	40,3	40,6	0,9	18,2	100	(534)
IU/ICV	51,6	34,6	0,7	13,1	100	(153)
UPyD	46,7	42,2	0,0	11,1	100	(45)
CiU	47,2	47,2	0,0	5,7	100	(53)
Otros partidos	48,3	39,2	0,6	11,9	100	(176)
No tenía edad	63,7	31,4	1,0	3,9	100	(102)
En blanco	50,0	38,2	0,0	11,8	100	(34)
No votó	43,8	38,9	0,7	16,6	100	(409)
No recuerda	35,5	45,4	0,0	19,1	100	(141)
N.C.	36,1	41,7	1,3	20,9	100	(302)
<b>Religión</b>						
Creyente practicante	33,8	44,2	0,6	21,5	100	(317)
Creyente no practicante	40,9	41,0	0,8	17,4	100	(1.461)
Ateo/a, no creyente	53,0	35,4	0,6	10,9	100	(632)
N.C.	35,1	44,6	4,1	16,2	100	(74)
<b>Hábitat</b>						
Pueblo o ciudad pequeña	42,9	38,4	1,0	17,7	100	(524)
Ciudad mediana	44,2	38,7	0,5	16,6	100	(958)
Ciudad grande	41,6	39,9	0,4	18,1	100	(745)
Gran núcleo urbano	41,6	49,4	2,7	6,2	100	(257)

Fuente: CIS, Barómetro de junio 2015, estudio 3.101.

Nota: La respuesta "Ambas" no se ofreció entre las opciones de respuesta, pero fue registrada por los/as entrevistadores/as cuando fue mencionada espontáneamente.

**Tabla J22. Lectura de “El Quijote”**

¿Podría decirme si ha leído “El Quijote” en su versión completa, ha leído una de sus dos partes, algunos capítulos o alguna adaptación o versión abreviada del original?

	%
Sí, lo ha leído completo	21,6
Ha leído la primera parte	7,4
Ha leído la segunda parte	0,5
Ha leído algunos capítulos	21,3
Ha leído una versión abreviada	4,5
Ha leído una adaptación (por ejemplo, una adaptación infantil o juvenil)	2,7
No lo ha leído	40,9
Otra respuesta	0,6
No recuerda	0,4
N.C.	0,3
Total	100
(n)	(2.484)

Fuente: CIS, Barómetro de junio 2015, estudio 3.101.

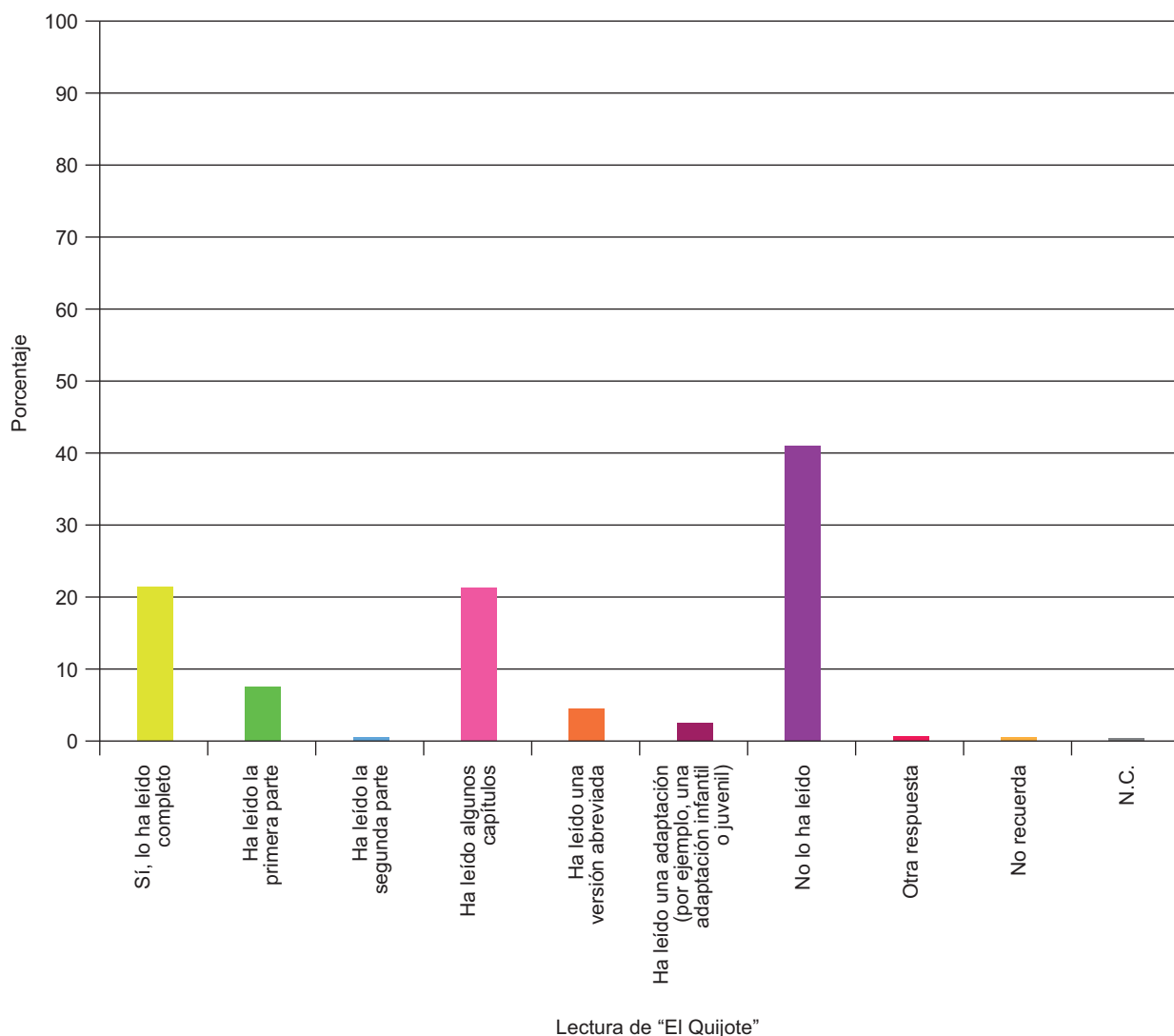

**Tabla J23. Lectura de "El Quijote"**

¿Podría decirme si ha leído "El Quijote" en su versión completa, ha leído una de sus dos partes, algunos capítulos o alguna adaptación o versión abreviada del original?

	Lo ha leído completo	Ha leído la parte 1 o la parte 2	Ha leído algunos capítulos	Ha leído una versión o adaptación	No lo ha leído	Otras respuestas /N.C.	Total	(n)
<b>Total</b>	21,6	7,9	21,3	7,1	40,9	1,2	100	(2.484)
<b>Sexo</b>								
Hombre	21,7	8,0	21,6	6,6	41,3	0,8	100	(1.215)
Mujer	21,5	7,7	21,1	7,6	40,4	1,6	100	(1.269)
<b>Edad</b>								
Hasta 24 años	17,8	11,7	19,2	25,2	25,7	0,5	100	(214)
De 25 a 34	23,6	7,2	22,9	8,4	37,2	0,7	100	(419)
De 35 a 44	26,3	9,2	22,1	7,5	33,7	1,2	100	(520)
De 45 a 54	23,8	10,2	21,1	5,6	37,8	1,6	100	(450)
De 55 a 64	19,9	6,6	21,7	4,8	46,2	0,9	100	(351)
65 años o más	16,2	4,3	20,2	1,3	56,0	1,9	100	(530)
<b>Estado civil</b>								
Casado/a	21,1	6,9	20,8	5,6	44,3	1,4	100	(1.324)
Soltero/a	22,2	9,9	23,4	11,3	32,4	0,8	100	(826)
Viudo/a	16,0	4,9	19,8	1,2	55,6	2,5	100	(162)
Separado/a	26,4	6,9	16,7	5,6	44,4	0,0	100	(72)
Divorciado/a	29,9	8,2	17,5	4,1	39,2	1,0	100	(97)
<b>Educación</b>								
Primaria o menos	6,5	2,4	16,4	1,9	71,0	1,7	100	(535)
Secundaria inicial	12,0	7,6	22,2	6,3	50,0	1,8	100	(616)
FP de grado medio	20,4	5,5	26,5	12,2	34,3	1,1	100	(181)
Secundaria superior	30,8	13,5	21,3	11,5	21,9	0,9	100	(347)
FP de grado superior	28,9	10,1	24,6	8,3	27,6	0,4	100	(228)
Universidad	41,9	10,5	23,3	9,3	14,2	0,8	100	(506)
<b>Situación laboral</b>								
Ocupados/as	27,5	9,3	23,3	6,5	32,3	1,2	100	(1.036)
Parados/as	18,2	7,3	20,6	10,3	43,0	0,5	100	(572)
Jubilados/as o pensionistas	17,2	5,3	19,5	2,1	53,8	2,1	100	(569)
Estudiantes	24,1	13,8	18,1	29,3	14,7	0,0	100	(116)
Trabajo doméstico no remunerado	10,9	5,5	20,2	2,7	59,0	1,6	100	(183)
<b>Clase social</b>								
Clase alta/media-alta	40,1	10,5	23,0	7,6	17,9	0,8	100	(474)
Nuevas clases medias	24,7	10,1	24,2	8,9	30,6	1,3	100	(594)
Viejas clases medias	14,2	6,5	20,4	6,5	51,5	0,9	100	(324)
Obreros/as cualificados/as	14,1	5,4	19,0	6,2	54,4	0,8	100	(721)
Obreros/as no cualificados/as	11,8	7,0	20,4	5,4	52,5	2,9	100	(314)

Fuente: CIS, Barómetro de junio 2015, estudio 3.101.

Nota: Para una mejor lectura de los resultados, se han agrupado algunas categorías de respuesta.

**Tabla J24. Lectura de “El Quijote”**

¿Podría decirme si ha leído “El Quijote” en su versión completa, ha leído una de sus dos partes, algunos capítulos o alguna adaptación o versión abreviada del original?

	Lo ha leído completo	Ha leído la parte 1 o la parte 2	Ha leído algunos capítulos	Ha leído una versión o adaptación	No lo ha leído	Otras respuestas /N.C.	Total	(n)
<b>Total</b>	21,6	7,9	21,3	7,1	40,9	1,2	100	(2.484)
<b>Ideología</b>								
Izquierda 1-2	20,8	11,3	24,2	8,3	34,6	0,8	100	(240)
3-4	24,4	9,4	23,0	8,3	34,2	0,6	100	(635)
5	20,7	7,4	18,3	8,9	43,3	1,3	100	(526)
6	24,9	8,5	23,9	13,4	25,4	4,0	100	(201)
7-8	28,7	7,4	22,9	3,9	36,8	0,4	100	(258)
Derecha 9-10	20,0	2,9	21,4	4,3	50,0	1,4	100	(70)
N.S.	12,6	3,1	14,9	3,4	64,0	1,9	100	(261)
N.C.	17,7	7,8	23,5	2,7	47,4	0,7	100	(293)
<b>Recuerdo de voto</b>								
PP	24,1	6,2	23,4	5,6	39,4	1,3	100	(535)
PSOE	19,9	7,1	21,3	6,9	43,1	1,7	100	(534)
IU/ICV	28,1	7,8	26,1	10,5	27,5	0,0	100	(153)
UPyD	28,9	8,9	31,1	17,8	11,1	2,2	100	(45)
CiU	28,3	20,8	15,1	5,7	28,3	1,9	100	(53)
Otros partidos	23,9	6,8	24,4	6,8	38,1	0,0	100	(176)
No tenía edad	16,7	12,7	19,6	28,4	22,5	0,0	100	(102)
En blanco	17,6	2,9	20,6	14,7	44,1	0,0	100	(34)
No votó	17,8	9,3	19,3	5,9	45,5	2,2	100	(409)
No recuerda	19,1	5,7	14,2	2,1	57,4	1,4	100	(141)
N.C.	21,9	8,3	19,9	3,3	46,4	0,3	100	(302)
<b>Religión</b>								
Creyente practicante	20,8	5,7	22,4	4,4	45,1	1,6	100	(317)
Creyente no practicante	19,7	7,7	20,3	5,6	45,3	1,3	100	(1.461)
Ateo/a, no creyente	25,8	8,9	22,3	11,7	30,5	0,8	100	(632)
N.C.	27,0	10,8	28,4	9,5	23,0	1,4	100	(74)
<b>Hábitat</b>								
Pueblo o ciudad pequeña	18,7	7,3	19,7	5,5	48,5	0,4	100	(524)
Ciudad mediana	20,6	7,4	19,3	8,8	42,5	1,5	100	(958)
Ciudad grande	22,4	8,2	22,8	5,8	39,5	1,3	100	(745)
Gran núcleo urbano	29,2	9,7	28,0	8,2	23,3	1,6	100	(257)

Fuente: CIS, Barómetro de junio 2015, estudio 3.101.

Nota: Para una mejor lectura de los resultados, se han agrupado algunas categorías de respuesta.



## 7. RELACIONES INTERGENERACIONALES

---



**Tabla S1. Relación con nietos/as, bisnietos/as, abuelos/as y bisabuelos/as**

A continuación nos gustaría hablar de las relaciones entre abuelos/as y nietos/as. En primer lugar nos gustaría saber si tiene o ha tenido relación con cada uno de los siguientes miembros de su familia (al menos con uno de ellos)

	Sí tiene relación	Sí ha tenido relación, aunque ya no la tiene (por cualquier motivo o porque no estén ya)	No ha tenido nunca relación aunque exista ese familiar	No ha tenido nunca relación porque no ha existido/no ha conocido a ese familiar	N.C.	Total	(n)
Nietos/as	28,8	0,3	0,7	69,7	0,5	100	(2.491)
Bisnietos/as	3,1	0,3	1,2	94,5	0,9	100	(2.491)
Abuelos/as	21,8	62,8	2,3	12,9	0,1	100	(2.491)
Bisabuelos/as	1,4	12,4	2,9	81,5	1,8	100	(2.491)

Fuente: CIS, Barómetro de septiembre 2015, estudio 3.109.

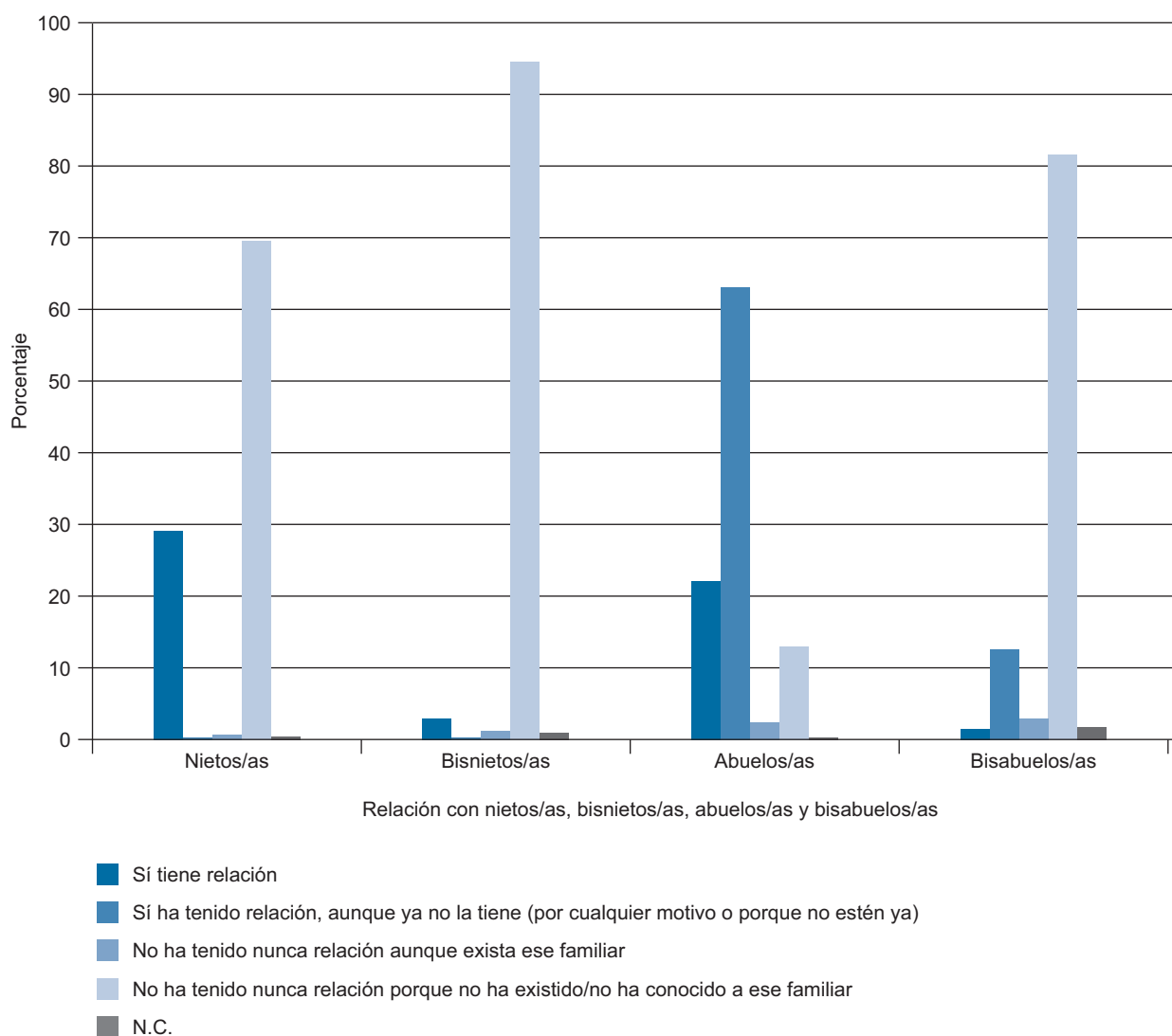

**Tabla S2. Relación con nietos/as, bisnietos/as, abuelos/as y bisabuelos/as**

A continuación nos gustaría hablar de las relaciones entre abuelos/as y nietos/as. En primer lugar nos gustaría saber si tiene o ha tenido relación con cada uno de los siguientes miembros de su familia (al menos con uno de ellos)

	ABUELOS/AS				N.C.	Total	(n)
	Sí tiene relación	Sí ha tenido relación, aunque ya no la tiene (por cualquier motivo o porque no estén ya)	No ha tenido nunca relación aunque exista ese familiar	No ha tenido nunca relación porque no ha existido/no ha conocido a ese familiar			
<b>Total</b>	21,8	62,8	2,3	12,9	0,1	100	(2.491)
<b>Sexo</b>							
Hombre	22,9	63,0	2,2	11,8	0,1	100	(1.206)
Mujer	20,9	62,6	2,4	14,0	0,2	100	(1.285)
<b>Edad</b>							
Hasta 24 años	83,4	14,1	1,5	1,0	0,0	100	(199)
De 25 a 34	53,7	39,6	1,3	5,3	0,0	100	(374)
De 35 a 44	26,1	65,3	2,3	6,3	0,0	100	(476)
De 45 a 54	8,4	76,8	1,7	13,1	0,0	100	(474)
De 55 a 64	3,1	77,2	2,6	17,0	0,0	100	(382)
65 años o más	0,2	71,3	3,6	24,4	0,5	100	(586)
<b>Estado civil</b>							
Casado/a	12,8	71,1	2,5	13,5	0,1	100	(1.340)
Soltero/a	45,5	46,2	1,3	7,0	0,0	100	(762)
Viudo/a	1,0	68,5	4,6	24,9	1,0	100	(197)
Separado/a	12,5	59,4	1,6	26,6	0,0	100	(64)
Divorciado/a	12,0	68,0	4,0	16,0	0,0	100	(125)
<b>Educación</b>							
Primaria o menos	4,6	69,4	3,0	22,7	0,4	100	(565)
Secundaria inicial	26,4	60,7	1,6	11,2	0,2	100	(573)
FP de grado medio	35,8	51,9	2,5	9,9	0,0	100	(162)
Secundaria superior	33,7	55,8	1,5	8,9	0,0	100	(326)
FP de grado superior	21,5	66,7	3,8	8,0	0,0	100	(261)
Universidad	25,9	62,7	2,3	9,1	0,0	100	(528)
<b>Situación laboral</b>							
Ocupados/as	25,9	62,8	2,3	9,0	0,0	100	(1.029)
Parados/as	30,6	57,3	2,2	9,9	0,0	100	(504)
Jubilados/as o pensionistas	0,9	72,4	3,3	23,0	0,5	100	(644)
Estudiantes	84,0	15,2	0,8	0,0	0,0	100	(125)
Trabajo doméstico no remunerado	6,0	77,2	0,5	16,3	0,0	100	(184)
<b>Clase social</b>							
Clase alta/media-alta	24,5	64,7	2,0	8,8	0,0	100	(502)
Nuevas clases medias	24,1	62,9	1,8	11,3	0,0	100	(560)
Viejas clases medias	15,5	64,5	2,6	17,1	0,3	100	(304)
Obreros/as cualificados/as	22,1	60,4	2,6	14,5	0,3	100	(723)
Obreros/as no cualificados/as	18,9	63,3	2,9	14,9	0,0	100	(349)

Fuente: CIS, Barómetro de septiembre 2015, estudio 3.109.

Nota: Para una mejor lectura de los resultados, la tabla solo incluye las respuestas a la relación con los/as abuelos/as.

**Tabla S3. Relación con nietos/as, bisnietos/as, abuelos/as y bisabuelos/as**

A continuación nos gustaría hablar de las relaciones entre abuelos/as y nietos/as. En primer lugar nos gustaría saber si tiene o ha tenido relación con cada uno de los siguientes miembros de su familia (al menos con uno de ellos)

	ABUELOS/AS				N.C.	Total	(n)
	Sí tiene relación	Sí ha tenido relación, aunque ya no la tiene (por cualquier motivo o porque no estén ya)	No ha tenido nunca relación aunque exista ese familiar	No ha tenido nunca relación porque no ha existido/no ha conocido a ese familiar			
<b>Total</b>	21,8	62,8	2,3	12,9	0,1	100	(2.491)
<b>Ideología</b>							
Izquierda 1-2	24,1	61,8	2,4	11,8	0,0	100	(212)
3-4	21,5	64,1	2,4	11,9	0,1	100	(721)
5	22,7	61,3	1,7	14,1	0,2	100	(538)
6	24,3	65,1	2,0	8,6	0,0	100	(152)
7-8	15,4	71,0	2,7	10,9	0,0	100	(221)
Derecha 9-10	22,0	55,9	1,7	20,3	0,0	100	(59)
N.S.	24,7	57,8	2,7	14,5	0,3	100	(296)
N.C.	20,2	62,0	3,1	14,7	0,0	100	(292)
<b>Recuerdo de voto</b>							
PP	12,6	73,5	2,6	11,3	0,0	100	(494)
PSOE	17,7	66,5	1,9	13,9	0,0	100	(538)
IU/ICV	22,0	64,0	1,8	12,2	0,0	100	(164)
UPyD	23,7	65,8	0,0	10,5	0,0	100	(38)
CiU	11,9	67,8	6,8	13,6	0,0	100	(59)
Otros partidos	20,3	68,0	2,0	9,2	0,7	100	(153)
No tenía edad	86,0	11,6	1,7	0,8	0,0	100	(121)
En blanco	40,9	43,2	0,0	15,9	0,0	100	(44)
No votó	26,1	55,9	2,1	15,5	0,5	100	(426)
No recuerda	17,1	63,3	3,2	16,5	0,0	100	(158)
N.C.	14,9	66,9	3,0	15,2	0,0	100	(296)
<b>Religión</b>							
Creyente practicante	8,6	72,5	3,6	14,9	0,3	100	(302)
Creyente no practicante	21,2	62,6	1,7	14,5	0,1	100	(1.475)
Ateo/a, no creyente	30,0	58,1	3,2	8,5	0,2	100	(623)
N.C.	20,9	65,9	2,2	11,0	0,0	100	(91)
<b>Hábitat</b>							
Pueblo o ciudad pequeña	19,5	66,7	1,1	12,7	0,0	100	(559)
Ciudad mediana	25,3	59,5	2,1	12,7	0,3	100	(943)
Ciudad grande	21,6	60,3	3,2	14,8	0,0	100	(741)
Gran núcleo urbano	14,5	73,8	3,2	8,5	0,0	100	(248)

Fuente: CIS, Barómetro de septiembre 2015, estudio 3.109.

Nota: Para una mejor lectura de los resultados, la tabla solo incluye las respuestas a la relación con los/as abuelos/as.

**Tabla S4. Actividades compartidas con abuelos y abuelas**

¿Qué tipo de actividades comparte o ha compartido con sus abuelos/as (aunque sea solo con uno/a de ellos/as)?

	Sí	No	No procede	N.R.*	N.C.	Total	(n)
Pasa o ha pasado temporadas y/o vive o ha vivido con ellos/as	64,1	35,5	0,0	0,2	0,0	100	(2.108)
Le cuentan o le han contado historias sobre la familia	84,6	13,1	0,1	1,8	0,4	100	(2.108)
Juega o ha jugado con ellos/as	71,9	26,0	0,1	1,7	0,2	100	(2.108)
Le ayudan o han ayudado con los estudios	22,4	73,2	3,1	1,0	0,2	100	(2.108)
Se reúnen o han reunido con ellos/as para celebrar días especiales (Navidad, cumpleaños, etc.)	92,5	6,6	0,0	0,8	0,1	100	(2.108)
Le ayudan o han ayudado con las tareas domésticas	30,7	65,0	3,3	0,6	0,4	100	(2.108)
Le ayudan o han ayudado con el cuidado de los/as hijos/as	17,0	52,6	29,7	0,3	0,5	100	(2.108)
Le ayudan o han ayudado económicamente	31,9	66,1	0,9	0,8	0,3	100	(2.108)
Comparte o ha compartido con ellos/as un grupo de mensajería (WhatsApp) o red social virtual	3,1	64,6	31,8	0,1	0,5	100	(2.108)

Fuente: CIS, Barómetro de septiembre 2015, estudio 3.109.

Nota: Esta pregunta procede de un filtro, responden solo quienes tienen o han tenido relación con al menos uno o una de sus abuelos o abuelas.

\* No recuerda.

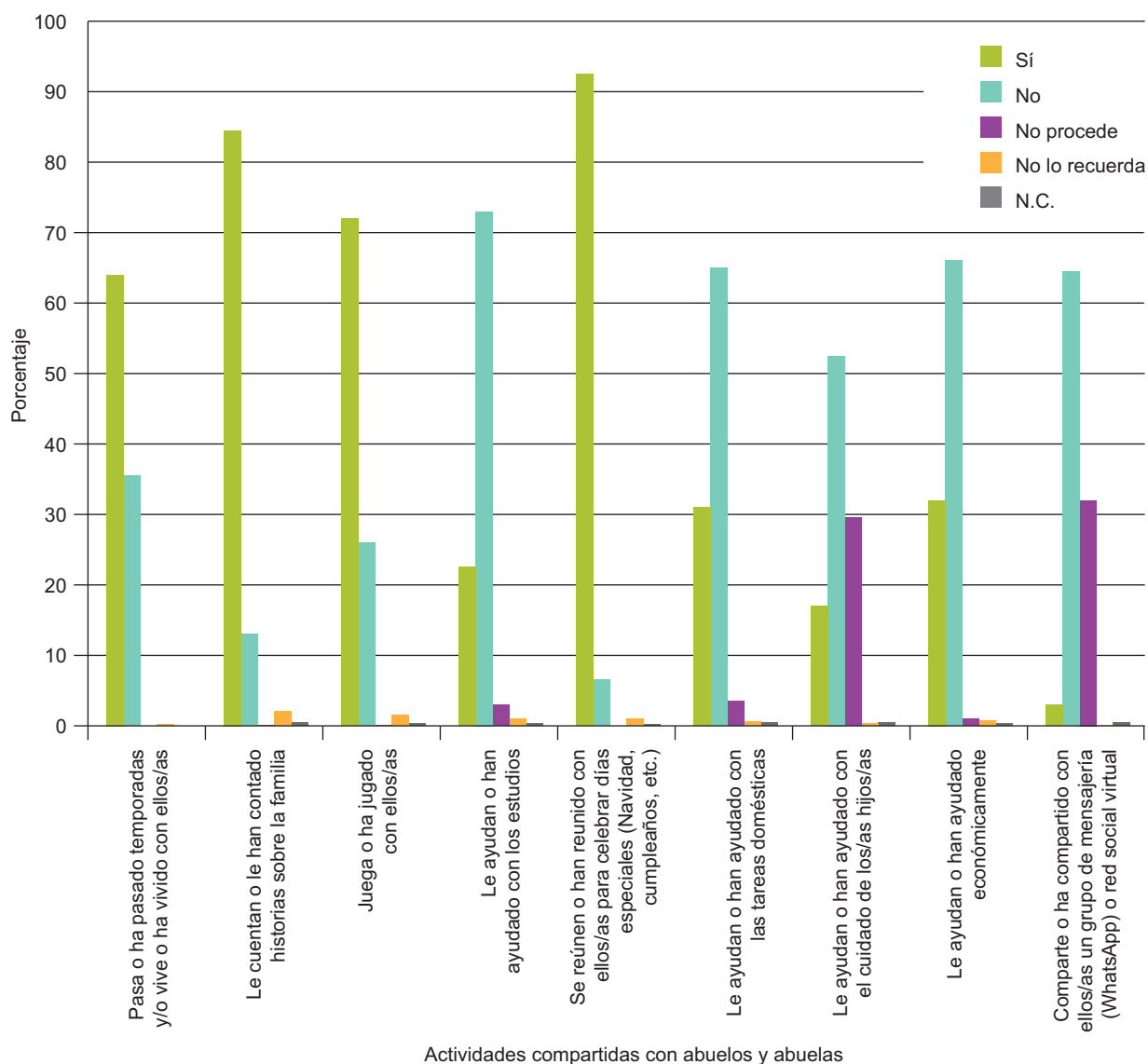

**Tabla S5. Actividades compartidas con abuelos y abuelas**  
**¿Qué tipo de actividades comparte o ha compartido con sus abuelos/as (aunque sea solo con uno/a de ellos/as)?**

	Pasa o ha pasado temporadas y/o vive o ha vivido con ellos/as		Le cuentan o le han contado historias sobre la familia		Juega o ha jugado con ellos/as		Se reúnen o han reunido con ellos/as para celebrar días especiales (Navidad, cumpleaños, etc.)		Le ayudan o han ayudado con las tareas domésticas		Le ayudan o han ayudado económicamente	
	%	(n)	%	(n)	%	(n)	%	(n)	%	(n)	%	(n)
<b>Total</b>	64,1	(1.352)	84,6	(1.784)	71,9	(1.516)	92,5	(1.949)	30,7	(647)	31,9	(673)
<b>Sexo</b>												
Hombre	64,1	(664)	83,1	(861)	71,0	(736)	92,5	(958)	28,4	(294)	31,9	(330)
Mujer	64,2	(688)	86,1	(923)	72,8	(780)	92,4	(991)	32,9	(353)	32,0	(343)
<b>Edad</b>												
Hasta 24 años	62,4	(121)	94,8	(184)	86,6	(168)	98,5	(191)	45,9	(89)	56,2	(109)
De 25 a 34	61,9	(216)	88,0	(307)	81,9	(286)	96,0	(335)	36,1	(126)	44,4	(155)
De 35 a 44	61,4	(267)	86,9	(378)	75,9	(330)	94,7	(412)	32,2	(140)	30,1	(131)
De 45 a 54	62,4	(252)	83,2	(336)	67,3	(272)	90,8	(367)	27,0	(109)	26,7	(108)
De 55 a 64	68,4	(210)	85,7	(263)	69,1	(212)	93,2	(286)	28,7	(88)	23,8	(73)
65 años o más	68,3	(286)	75,4	(316)	59,2	(248)	85,4	(358)	22,7	(95)	23,2	(97)
<b>Estado civil</b>												
Casado/a	64,3	(723)	84,8	(954)	68,4	(770)	91,2	(1.026)	26,7	(300)	25,6	(288)
Soltero/a	62,1	(434)	87,1	(609)	79,0	(552)	95,9	(670)	38,1	(266)	44,1	(308)
Viuudo/a	71,5	(98)	79,6	(109)	65,0	(89)	88,3	(121)	23,4	(32)	28,5	(39)
Separado/a	58,7	(27)	76,1	(35)	76,1	(35)	89,1	(41)	34,8	(16)	17,4	(8)
Divorciado/a	69,0	(69)	76,0	(76)	69,0	(69)	90,0	(90)	32,0	(32)	29,0	(29)
<b>Educación</b>												
Primaria o menos	68,7	(287)	77,3	(323)	59,1	(247)	88,8	(371)	26,6	(111)	27,5	(115)
Secundaria inicial	63,7	(318)	84,4	(421)	71,7	(358)	92,8	(463)	28,1	(140)	34,1	(170)
FP de grado medio	63,4	(90)	86,6	(123)	81,0	(115)	95,1	(135)	38,7	(55)	41,5	(59)
Secundaria superior	68,5	(200)	89,7	(262)	76,7	(224)	94,2	(275)	36,0	(105)	39,0	(114)
FP de grado superior	58,3	(134)	83,9	(193)	70,4	(162)	90,4	(208)	30,4	(70)	28,3	(65)
Universidad	60,7	(284)	88,7	(415)	78,4	(367)	94,4	(442)	31,6	(148)	28,4	(133)

Fuente: CIS. Barómetro de septiembre 2015, estudio 3. 109.

Nota: Esta pregunta procede de un filtro, responden solo quienes tienen o han tenido relación con al menos uno o una de sus abuelos o abuelas. Para una mejor lectura de los resultados, se presentan solo las seis actividades más nombradas.

**Tabla S6. Actividades compartidas con abuelos y abuelas**  
**¿Qué tipo de actividades comparte o ha compartido con sus abuelos/as (aunque sea solo con uno/a de ellos/as)?**

	Pasa o ha pasado temporadas y/o vive o ha vivido con ellos/as		Le cuentan o le han contado historias sobre la familia		Juega o ha jugado con ellos/as		Se reúnen o han reunido con ellos/as para celebrar días especiales (Navidad, cumpleaños, etc.)		Le ayudan o han ayudado con las tareas domésticas		Le ayudan o han ayudado económicamente	
	%	(n)	%	(n)	%	(n)	%	(n)	%	(n)	%	(n)
<b>Total</b>	64,1	(1.352)	84,6	(1.784)	71,9	(1.516)	92,5	(1.949)	30,7	(647)	31,9	(673)
<b>Situación laboral</b>												
Ocupados/as	61,8	(564)	85,9	(783)	76,4	(697)	93,3	(851)	30,5	(278)	30,7	(280)
Parados/as	64,3	(285)	87,4	(387)	73,8	(327)	95,5	(423)	36,3	(161)	39,5	(175)
Jubilados/as o pensionistas	68,9	(325)	76,9	(363)	61,9	(292)	87,3	(412)	21,8	(103)	22,7	(107)
Estudiantes	59,7	(74)	94,4	(117)	85,5	(106)	97,6	(121)	48,4	(60)	59,7	(74)
Trabajo doméstico no remunerado	66,0	(101)	85,6	(131)	58,8	(90)	90,8	(139)	28,8	(44)	23,5	(36)
<b>Clase social</b>												
Clase alta/media-alta	60,0	(269)	84,8	(380)	75,7	(339)	94,0	(421)	30,8	(138)	27,0	(121)
Nuevas clases medias	61,6	(300)	86,0	(419)	71,5	(348)	92,0	(448)	29,6	(144)	31,2	(152)
Viejas clases medias	67,1	(163)	87,2	(212)	72,4	(176)	93,0	(226)	32,5	(79)	34,2	(83)
Obreros/as cualificados/as	69,0	(412)	83,1	(496)	71,4	(426)	92,5	(552)	32,8	(196)	34,2	(204)
Obreros/as no cualificados/as	63,1	(181)	82,2	(236)	67,6	(194)	91,6	(263)	27,2	(78)	34,8	(100)
<b>Ideología</b>												
Izquierda 1-2	64,8	(118)	89,6	(163)	79,7	(145)	93,4	(170)	41,2	(75)	40,7	(74)
3-4	60,9	(376)	84,3	(520)	72,0	(444)	92,9	(573)	30,1	(186)	28,8	(178)
5	64,8	(293)	85,2	(385)	70,8	(320)	93,1	(421)	30,5	(138)	33,6	(152)
6	70,6	(96)	86,0	(117)	77,2	(105)	94,1	(128)	33,1	(45)	33,1	(45)
7-8	68,6	(131)	87,4	(167)	72,3	(138)	91,6	(175)	28,3	(54)	26,2	(50)
Derecha 9-10	63,0	(29)	87,0	(40)	69,6	(32)	89,1	(41)	28,3	(13)	30,4	(14)
N.S.	59,8	(146)	76,6	(187)	66,4	(162)	91,4	(223)	29,1	(71)	33,2	(81)
N.C.	67,9	(163)	85,4	(205)	70,8	(170)	90,8	(218)	27,1	(65)	32,9	(79)

Fuente: CIS, Barómetro de septiembre 2015, estudio 3.109.

Nota: Esta pregunta procede de un filtro, responden solo quienes tienen o han tenido relación con al menos uno o una de sus abuelos o abuelas. Para una mejor lectura de los resultados, se presentan solo las seis actividades más nombradas.



**Tabla S7. Actividades compartidas con abuelos y abuelas**  
**¿Qué tipo de actividades comparte o ha compartido con sus abuelos/as (aunque sea solo con uno/a de ellos/as)?**

	Pasa o ha pasado temporadas y/o vive o ha vivido con ellos/as		Le cuentan o le han contado historias sobre la familia		Juega o ha jugado con ellos/as		Se reúnen o han reunido con ellos/as para celebrar días especiales (Navidad, cumpleaños, etc.)		Le ayudan o han ayudado con las tareas domésticas		Le ayudan o han ayudado económicamente	
	%	(n)	%	(n)	%	(n)	%	(n)	%	(n)	%	(n)
<b>Total</b>	64,1	(1.352)	84,6	(1.784)	71,9	(1.516)	92,5	(1.949)	30,7	(647)	31,9	(673)
<b>Recuerdo de voto</b>												
PP	68,0	(289)	85,4	(363)	71,8	(305)	91,1	(387)	29,4	(125)	28,9	(123)
PSOE	66,0	(299)	85,0	(385)	70,9	(321)	91,2	(413)	28,7	(130)	29,1	(132)
IU/ICV	60,3	(85)	80,9	(114)	70,9	(100)	90,8	(128)	31,9	(45)	31,9	(45)
UPyD	67,6	(23)	88,2	(30)	76,5	(26)	85,3	(29)	14,7	(5)	26,5	(9)
CIU	78,7	(37)	89,4	(42)	80,9	(38)	93,6	(44)	29,8	(14)	25,5	(12)
Otros partidos	63,0	(85)	88,1	(119)	71,9	(97)	96,3	(130)	36,3	(49)	28,9	(39)
No tenía edad	62,7	(74)	94,9	(112)	83,9	(99)	99,2	(117)	44,9	(53)	59,3	(70)
En blanco	59,5	(22)	83,8	(31)	75,7	(28)	97,3	(36)	27,0	(10)	35,1	(13)
No votó	61,6	(215)	81,7	(285)	71,3	(249)	94,3	(329)	30,7	(107)	37,2	(130)
No recuerda	55,9	(71)	83,5	(106)	70,9	(90)	91,3	(116)	33,1	(42)	31,5	(40)
N.C.	62,8	(152)	81,4	(197)	67,4	(163)	90,9	(220)	27,7	(67)	24,8	(60)
<b>Religión</b>												
Creyente practicante	73,5	(180)	86,5	(212)	69,8	(171)	92,2	(226)	31,8	(78)	24,1	(59)
Creyente no practicante	64,2	(793)	84,9	(1049)	71,3	(880)	92,7	(1145)	30,2	(373)	33,0	(408)
Ateo/a, no creyente	59,2	(325)	84,5	(464)	74,1	(407)	92,3	(507)	31,9	(175)	33,9	(186)
N.C.	68,4	(54)	74,7	(59)	73,4	(58)	89,9	(71)	26,6	(21)	25,3	(20)
<b>Hábitat</b>												
Pueblo o ciudad pequeña	67,6	(326)	84,0	(405)	69,5	(335)	92,7	(447)	31,7	(153)	30,1	(145)
Ciudad mediana	65,1	(521)	85,6	(685)	74,5	(596)	93,0	(744)	31,1	(249)	35,9	(287)
Ciudad grande	60,0	(364)	83,9	(509)	70,0	(425)	91,4	(555)	29,7	(180)	30,6	(186)
Gran núcleo urbano	64,4	(141)	84,5	(185)	73,1	(160)	92,7	(203)	29,7	(65)	25,1	(55)

Fuente: CIS, Barómetro de septiembre 2015, estudio 3.109.

Nota: Esta pregunta procede de un filtro, responden solo quienes tienen o han tenido relación con al menos uno o una de sus abuelos o abuelas. Para una mejor lectura de los resultados, se presentan solo las seis actividades más nombradas.

**Tabla S8. Contribuciones de los abuelos y las abuelas a la sociedad española**  
**Y pensando en los abuelos y las abuelas, ¿qué dos contribuciones considera Ud. que aportan a la sociedad española? (MÁXIMO DOS RESPUESTAS).**

	%	(n)
Dar consejos	21,0	(523)
Ayudar económicamente	42,6	(1.060)
Ayudar en el trabajo doméstico de los padres	14,8	(369)
Disfrutar de los/as nietos/as	21,2	(528)
Dar apoyo emocional (cariño)	23,6	(588)
Cuidar de otros miembros de la familia	23,4	(583)
Mantener la familia unida	25,3	(631)
Transmitir la historia familiar	8,6	(214)
Otra contribución	0,3	(8)
(NO LEER)* Todas	5,9	(148)
(NO LEER)* Ninguna en particular	0,2	(6)
N.S.	0,4	(9)
N.C.	0,1	(3)

Fuente: CIS, Barómetro de septiembre 2015, estudio 3.109.

Nota: Pregunta multirrespuesta, máximo dos respuestas. El porcentaje de cada categoría corresponde con todas las respuestas mencionadas (n) sobre el total de la muestra (n=2.491).

\* Los/as entrevistadores/as no ofrecen las opciones de respuesta "NO LEER", pero las registran cuando son mencionadas espontáneamente por las personas entrevistadas.

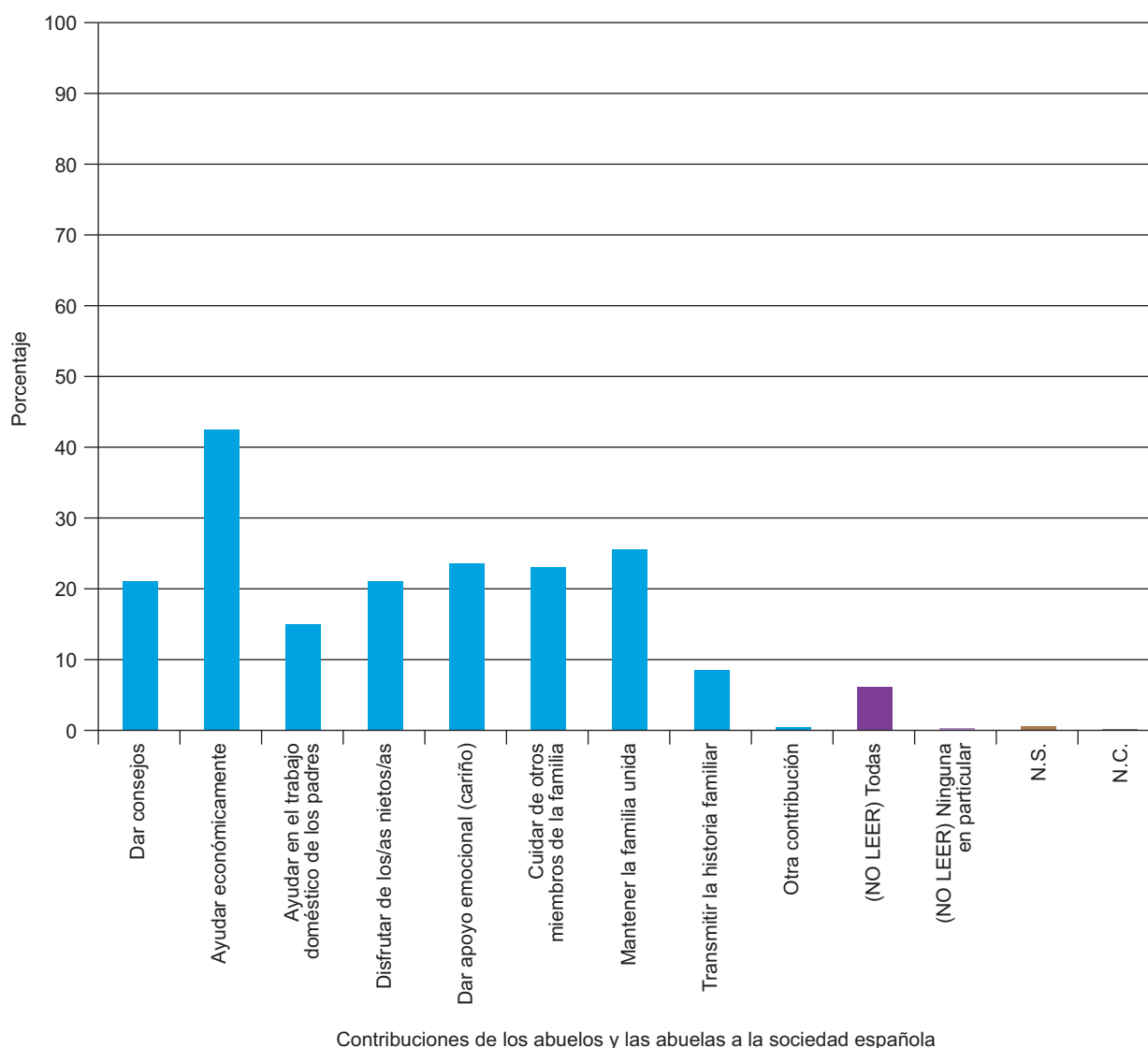

**Tabla S9. Contribuciones de los abuelos y las abuelas a la sociedad española  
Y pensando en los abuelos y las abuelas, ¿qué dos contribuciones considera Ud. que aportan a la sociedad española? (MÁXIMO DOS RESPUESTAS).**

	Ayudar económicamente		Disfrutar de los/as nietos/as		Dar apoyo emocional (cariño)		Cuidar de otros miembros de la familia		Mantener la familia unida	
	%	(n)	%	(n)	%	(n)	%	(n)	%	(n)
<b>Total</b>	42,6	(1.060)	21,2	(528)	23,6	(588)	23,4	(583)	25,3	(631)
<b>Sexo</b>										
Hombre	42,8	(516)	19,7	(237)	23,6	(285)	23,3	(281)	24,7	(298)
Mujer	42,3	(544)	22,6	(291)	23,6	(303)	23,5	(302)	25,9	(333)
<b>Edad</b>										
Hasta 24 años	23,1	(46)	21,6	(43)	38,2	(76)	17,6	(35)	36,2	(72)
De 25 a 34	35,8	(134)	24,1	(90)	24,3	(91)	21,4	(80)	31,0	(116)
De 35 a 44	42,2	(201)	20,8	(99)	22,3	(106)	25,0	(119)	23,1	(110)
De 45 a 54	44,9	(213)	17,7	(84)	22,8	(108)	27,0	(128)	22,6	(107)
De 55 a 64	51,0	(195)	20,2	(77)	20,9	(80)	22,5	(86)	22,8	(87)
65 años o más	46,2	(271)	23,0	(135)	21,7	(127)	23,0	(135)	23,7	(139)
<b>Estado civil</b>										
Casado/a	43,7	(585)	21,0	(282)	21,6	(290)	25,1	(336)	23,5	(315)
Soltero/a	36,5	(278)	21,9	(167)	28,3	(216)	20,2	(154)	29,0	(221)
Viudo/a	49,2	(97)	19,3	(38)	20,3	(40)	25,4	(50)	26,9	(53)
Separado/a	53,1	(34)	18,8	(12)	20,3	(13)	25,0	(16)	20,3	(13)
Divorciado/a	52,0	(65)	23,2	(29)	23,2	(29)	20,8	(26)	21,6	(27)
<b>Educación</b>										
Primaria o menos	47,4	(268)	20,9	(118)	20,2	(114)	24,2	(137)	23,0	(130)
Secundaria inicial	42,4	(243)	19,4	(111)	22,9	(131)	20,9	(120)	28,1	(161)
FP de grado medio	37,7	(61)	20,4	(33)	22,8	(37)	26,5	(43)	27,2	(44)
Secundaria superior	38,7	(126)	21,8	(71)	23,9	(78)	22,4	(73)	21,8	(71)
FP de grado superior	45,6	(119)	24,1	(63)	23,4	(61)	23,8	(62)	21,8	(57)
Universidad	40,0	(211)	22,3	(118)	28,4	(150)	24,2	(128)	27,1	(143)

Fuente: CIS. Barómetro de septiembre 2015, estudio 3.109.

Nota: Pregunta multirrespuesta, máximo dos respuestas. El porcentaje de cada categoría corresponde con todas las respuestas mencionadas (n) en esa categoría. Para una mejor lectura de los resultados, se presentan solo las cinco actividades más nombradas.

**Tabla S10. Contribuciones de los abuelos y las abuelas a la sociedad española Y pensando en los abuelos y las abuelas, ¿qué dos contribuciones considera Ud. que aportan a la sociedad española? (MÁXIMO DOS RESPUESTAS).**

	Ayudar económicamente		Disfrutar de los/as nietos/as		Dar apoyo emocional (cariño)		Cuidar de otros miembros de la familia		Mantener la familia unida	
	%	(n)	%	(n)	%	(n)	%	(n)	%	(n)
<b>Total</b>	42,6	(1.060)	21,2	(528)	23,6	(588)	23,4	(583)	25,3	(631)
<b>Situación laboral</b>										
Ocupados/as	40,4	(416)	21,6	(222)	24,6	(253)	25,1	(258)	25,3	(260)
Parados/as	44,6	(225)	18,5	(93)	23,0	(116)	22,8	(115)	25,4	(128)
Jubilados/as o pensionistas	46,4	(299)	21,9	(141)	20,3	(131)	22,0	(142)	25,0	(161)
Estudiantes	25,6	(32)	20,8	(26)	37,6	(47)	19,2	(24)	31,2	(39)
Trabajo doméstico no remunerado	46,2	(85)	25,0	(46)	22,3	(41)	22,8	(42)	22,3	(41)
<b>Clase social</b>										
Clase alta/media-alta	38,4	(193)	23,7	(119)	25,9	(130)	23,9	(120)	26,3	(132)
Nuevas clases medias	42,9	(240)	22,3	(125)	23,6	(132)	22,9	(128)	24,8	(139)
Viejas clases medias	44,1	(134)	19,1	(58)	25,3	(77)	21,7	(66)	25,0	(76)
Obreros/as cualificados/as	44,8	(324)	20,1	(145)	20,5	(148)	24,3	(176)	23,8	(172)
Obreros/as no cualificados/as	43,0	(150)	20,9	(73)	25,2	(88)	23,8	(83)	26,6	(93)
<b>Ideología</b>										
Izquierda 1-2	48,1	(102)	20,3	(43)	23,1	(49)	21,2	(45)	24,1	(51)
3-4	44,2	(319)	22,1	(159)	24,5	(177)	26,6	(192)	24,5	(177)
5	42,6	(229)	21,2	(114)	24,7	(133)	21,0	(113)	24,5	(132)
6	38,8	(59)	21,7	(33)	27,0	(41)	20,4	(31)	30,3	(46)
7-8	35,7	(79)	24,4	(54)	23,1	(51)	23,1	(51)	29,0	(64)
Derecha 9-10	40,7	(24)	10,2	(6)	23,7	(14)	22,0	(13)	30,5	(18)
N.S.	41,6	(123)	16,6	(49)	23,0	(68)	26,4	(78)	24,0	(71)
N.C.	42,8	(125)	24,0	(70)	18,8	(55)	20,5	(60)	24,7	(72)

Fuente: CIS. Barómetro de septiembre 2015, estudio 3.109.

Nota: Pregunta multirrespuesta, máximo dos respuestas. El porcentaje de cada categoría corresponde con todas las respuestas mencionadas (n) en esa categoría. Para una mejor lectura de los resultados, se presentan solo las cinco actividades más nombradas.

**Tabla S11. Contribuciones de los abuelos y las abuelas a la sociedad española Y pensando en los abuelos y las abuelas, ¿qué dos contribuciones considera Ud. que aportan a la sociedad española? (MÁXIMO DOS RESPUESTAS).**

	Ayudar económicamente		Disfrutar de los/as nietos/as		Dar apoyo emocional (cariño)		Cuidar de otros miembros de la familia		Mantener la familia unida	
	%	(n)	%	(n)	%	(n)	%	(n)	%	(n)
<b>Total</b>	42,6	(1.060)	21,2	(528)	23,6	(588)	23,4	(583)	25,3	(631)
<b>Recuerdo de voto</b>										
PP	39,9	(197)	21,9	(108)	22,1	(109)	24,9	(123)	26,7	(132)
PSOE	48,3	(260)	17,8	(96)	23,6	(127)	25,3	(136)	26,2	(141)
IU/ICV	50,0	(82)	25,6	(42)	23,8	(39)	23,8	(39)	16,5	(27)
UPyD	39,5	(15)	31,6	(12)	15,8	(6)	31,6	(12)	15,8	(6)
CIU	40,7	(24)	22,0	(13)	27,1	(16)	32,2	(19)	20,3	(12)
Otros partidos	43,1	(66)	21,6	(33)	22,9	(35)	21,6	(33)	26,8	(41)
No tenía edad	28,1	(34)	21,5	(26)	38,8	(47)	17,4	(21)	29,8	(36)
En blanco	45,5	(20)	29,5	(13)	15,9	(7)	15,9	(7)	27,3	(12)
No votó	39,2	(167)	21,4	(91)	22,5	(96)	21,6	(92)	25,1	(107)
No recuerda	39,2	(62)	23,4	(37)	22,2	(35)	22,8	(36)	25,3	(40)
N.C.	44,9	(133)	19,3	(57)	24,0	(71)	22,0	(65)	26,0	(77)
<b>Religión</b>										
Creyente practicante	41,1	(124)	21,2	(64)	23,5	(71)	26,8	(81)	27,2	(82)
Creyente no practicante	42,6	(629)	20,5	(303)	23,9	(352)	21,8	(322)	25,4	(374)
Ateo/a, no creyente	41,6	(259)	23,1	(144)	24,6	(153)	23,3	(145)	24,6	(153)
N.C.	52,7	(48)	18,7	(17)	13,2	(12)	38,5	(35)	24,2	(22)
<b>Hábitat</b>										
Pueblo o ciudad pequeña	44,4	(248)	19,7	(110)	24,7	(138)	21,8	(122)	24,9	(139)
Ciudad mediana	41,3	(389)	23,3	(220)	23,2	(219)	22,0	(207)	25,9	(244)
Ciudad grande	42,9	(318)	20,0	(148)	24,4	(181)	24,2	(179)	25,4	(188)
Gran núcleo urbano	42,3	(105)	20,2	(50)	20,2	(50)	30,2	(75)	24,2	(60)

Fuente: CIS, Barómetro de septiembre 2015, estudio 3.109.

Nota: Pregunta multirrespuesta, máximo dos respuestas. El porcentaje de cada categoría corresponde con todas las respuestas mencionadas (n) en esa categoría. Para una mejor lectura de los resultados, se presentan solo las cinco actividades más nombradas.

**Tabla S12. Razón para decir que una persona es de la tercera edad**

¿Cuál es la razón más importante que le hace decir que una persona es mayor o de la tercera edad?

Su edad	Su aspecto físico	El declive de sus capacidades físicas	El declive de sus capacidades intelectuales	Su forma de ser, de pensar	Su salud	Estar jubilada	Su forma de vida	N.S.	N.C.	Total	(n)
14,7	7,1	25,7	11,0	11,2	10,6	10,9	6,9	1,2	0,7	100	(2.491)

Fuente: CIS, Barómetro de septiembre 2015, estudio 3.109.

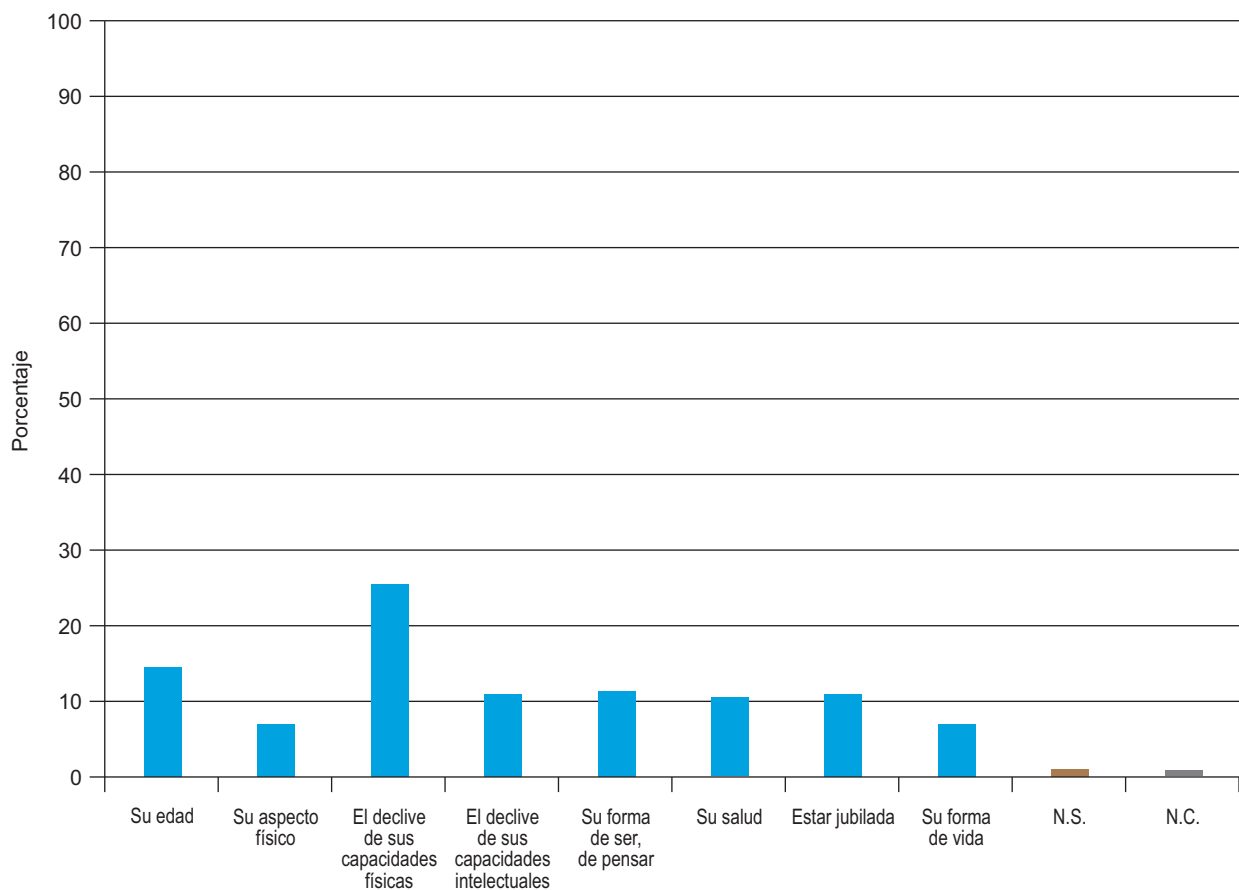

Razón para decir que una persona es de la tercera edad

**Tabla S13. Razón para decir que una persona es de la tercera edad**  
**¿Cuál es la razón más importante que le hace decir que una persona es mayor o de la tercera edad?**

	Su edad	Su aspecto físico	El declive de sus capacidades físicas	El declive de sus capacidades intelectuales	Su forma de ser, de pensar	Su salud	Estar jubilada	Su forma de vida	N.S.	N.C.	Total	(n)
<b>Total</b>	14,7	7,1	25,7	11,0	11,2	10,6	10,9	6,9	1,2	0,7	100	(2.491)
<b>Sexo</b>												
Hombre	15,2	7,0	23,5	11,0	12,0	10,3	12,7	6,4	1,2	0,7	100	(1.206)
Mujer	14,2	7,2	27,8	11,1	10,5	10,8	9,3	7,3	1,1	0,7	100	(1.285)
<b>Edad</b>												
Hasta 24 años	19,6	13,6	19,6	7,5	8,0	9,5	12,6	8,0	1,0	0,5	100	(199)
De 25 a 34	17,1	8,8	26,2	8,8	9,9	8,3	12,3	7,8	0,3	0,5	100	(374)
De 35 a 44	12,2	5,5	29,0	13,4	11,8	8,2	11,3	7,4	1,1	0,2	100	(476)
De 45 a 54	11,4	6,3	27,8	11,6	12,4	11,4	9,7	7,6	1,3	0,4	100	(474)
De 55 a 64	14,9	6,5	24,6	11,5	12,3	10,7	9,4	6,8	1,8	1,3	100	(382)
65 años o más	16,0	6,3	23,7	10,9	11,1	13,5	11,1	4,9	1,4	1,0	100	(586)
<b>Estado civil</b>												
Casado/a	14,6	6,1	25,7	12,2	11,1	11,1	11,1	6,0	1,3	0,7	100	(1.340)
Soltero/a	15,0	9,7	24,9	9,2	9,8	10,1	12,1	8,0	0,9	0,3	100	(762)
Viu-do/a	17,8	7,6	26,9	8,1	13,2	10,7	6,6	6,1	1,0	2,0	100	(197)
Separado/a	6,3	3,1	29,7	14,1	20,3	7,8	10,9	6,3	1,6	0,0	100	(64)
Divorciado/a	13,6	4,0	25,6	12,8	13,6	8,8	8,8	10,4	0,8	1,6	100	(125)
<b>Educación</b>												
Primaria o menos	17,0	8,0	25,1	7,6	11,5	14,9	8,8	5,1	1,6	0,4	100	(565)
Secundaria inicial	17,3	10,3	23,9	8,7	9,8	10,1	14,0	5,1	0,5	0,3	100	(573)
FP de grado medio	13,6	10,5	25,9	9,9	9,9	11,1	9,3	8,0	1,9	0,0	100	(162)
Secundaria superior	14,4	5,5	24,8	13,2	11,0	10,4	11,7	6,1	0,9	1,8	100	(326)
FP de grado superior	11,5	7,3	25,7	13,8	13,8	8,4	8,8	8,8	1,5	0,4	100	(261)
Universidad	11,2	3,0	28,8	15,7	11,7	7,0	10,8	10,0	0,8	0,9	100	(528)

Fuente: CIS, Barómetro de septiembre 2015, estudio 3.109.

**Tabla S14. Razón para decir que una persona es de la tercera edad**  
**¿Cuál es la razón más importante que le hace decir que una persona es mayor o de la tercera edad?**

	Su edad	Su aspecto físico	El declive de sus capacidades físicas	El declive de sus capacidades intelectuales	Su forma de pensar	Su salud	Estar jubilada	Su forma de vida	N.S.	N.C.	Total	(n)
<b>Total</b>	14,7	7,1	25,7	11,0	11,2	10,6	10,9	6,9	1,2	0,7	100	(2.491)
<b>Situación laboral</b>												
Ocupados/as	12,5	5,6	27,0	12,3	12,6	8,6	12,1	7,8	0,9	0,4	100	(1.029)
Parados/as	17,1	10,5	24,8	9,3	9,7	10,9	9,1	7,5	0,6	0,4	100	(504)
Jubilados/as o pensionistas	15,7	6,5	24,2	11,2	11,6	12,4	9,9	5,0	1,9	1,6	100	(644)
Estudiantes	18,4	9,6	18,4	9,6	10,4	10,4	14,4	7,2	1,6	0,0	100	(125)
Trabajo doméstico no remunerado	13,6	7,1	31,5	9,2	7,1	13,6	10,3	6,0	1,1	0,5	100	(184)
<b>Clase social</b>												
Clase alta/media-alta	11,4	4,4	29,5	14,5	11,0	8,6	9,8	9,4	1,0	0,6	100	(502)
Nuevas clases medias	15,4	6,4	24,1	12,5	9,6	10,9	11,4	8,4	0,7	0,5	100	(560)
Viejas clases medias	13,8	6,6	28,6	9,2	10,5	12,8	10,9	4,6	2,0	1,0	100	(304)
Obreros/as cualificados/as	18,0	9,0	23,9	8,2	12,2	10,5	11,2	5,3	1,2	0,6	100	(723)
Obreros/as no cualificados/as	13,2	9,5	23,8	10,6	12,0	11,7	12,0	6,0	0,6	0,6	100	(349)
<b>Ideología</b>												
Izquierda 1-2	12,3	4,7	27,4	15,6	11,8	8,5	8,5	10,8	0,5	0,0	100	(212)
3-4	14,7	7,8	25,0	11,9	11,5	9,4	10,4	6,9	1,2	1,1	100	(721)
5	14,3	6,1	27,1	11,7	11,2	12,8	9,7	5,8	0,9	0,4	100	(538)
6	16,4	5,9	30,9	11,8	11,2	7,2	9,9	6,6	0,0	0,0	100	(152)
7-8	13,1	6,3	23,5	10,0	10,4	13,6	12,7	8,1	0,9	1,4	100	(221)
Derecha 9-10	11,9	10,2	27,1	15,3	10,2	3,4	8,5	11,9	0,0	1,7	100	(59)
N.S.	23,0	9,5	18,9	4,7	11,1	13,2	11,1	6,8	1,7	0,0	100	(296)
N.C.	9,6	7,5	29,1	10,3	11,3	8,9	15,8	4,1	2,4	1,0	100	(292)

Fuente: CIS, Barómetro de septiembre 2015, estudio 3.109.



**Tabla S15. Razón para decir que una persona es de la tercera edad**  
**¿Cuál es la razón más importante que le hace decir que una persona es mayor o de la tercera edad?**

	Su edad	Su aspecto físico	El declive de sus capacidades físicas	El declive de sus capacidades intelectuales	Su forma de ser, de pensar	Su salud	Estar jubilada	Su forma de vida	N.S.	N.C.	Total	(n)
<b>Total</b>	14,7	7,1	25,7	11,0	11,2	10,6	10,9	6,9	1,2	0,7	100	(2.491)
<b>Recuerdo de voto</b>												
PP	13,4	6,1	24,9	10,3	12,3	12,6	11,7	6,9	0,6	1,2	100	(494)
PSOE	15,1	8,6	26,8	9,7	11,9	9,9	10,0	6,9	0,7	0,6	100	(538)
IU/ICV	15,2	6,7	19,5	16,5	9,8	10,4	10,4	9,1	1,2	1,2	100	(164)
UPyD	15,8	7,9	34,2	7,9	15,8	13,2	2,6	2,6	0,0	0,0	100	(38)
CiU	15,3	1,7	25,4	11,9	10,2	11,9	13,6	6,8	1,7	1,7	100	(59)
Otros partidos	14,4	4,6	29,4	17,0	9,8	7,8	9,8	5,9	0,7	0,7	100	(153)
No tenía edad	19,8	14,0	16,5	8,3	9,9	11,6	14,0	5,0	0,8	0,0	100	(121)
En blanco	9,1	0,0	29,5	18,2	13,6	9,1	15,9	4,5	0,0	0,0	100	(44)
No votó	13,6	7,5	28,6	9,4	10,3	10,3	10,6	7,3	1,6	0,7	100	(426)
No recuerda	17,1	8,2	22,2	10,8	9,5	11,4	12,7	7,6	0,6	0,0	100	(158)
N.C.	14,9	6,1	26,4	11,5	11,8	9,1	10,1	6,8	3,0	0,3	100	(296)
<b>Religión</b>												
Creyente practicante	13,2	7,0	24,5	11,3	14,6	12,9	9,9	4,3	1,3	1,0	100	(302)
Creyente no practicante	16,1	7,3	25,5	10,0	10,0	11,3	10,8	7,5	1,1	0,6	100	(1.475)
Ateo/a, no creyente	13,2	7,4	26,5	12,8	12,5	7,5	11,4	7,4	1,0	0,3	100	(623)
N.C.	6,6	4,4	27,5	15,4	12,1	12,1	13,2	2,2	3,3	3,3	100	(91)
<b>Hábitat</b>												
Pueblo o ciudad pequeña	17,5	7,9	23,3	7,2	8,1	12,2	15,7	6,4	1,4	0,4	100	(559)
Ciudad mediana	13,6	7,2	25,6	13,0	10,3	11,8	10,5	6,3	1,4	0,4	100	(943)
Ciudad grande	15,4	7,3	27,0	10,3	14,3	8,0	8,4	7,4	0,9	1,1	100	(741)
Gran núcleo urbano	10,5	4,8	27,8	14,5	12,9	10,1	9,3	8,5	0,4	1,2	100	(248)

Fuente: CIS, Barómetro de septiembre 2015, estudio 3.109.

**Tabla S16. Frecuencia con la que realiza actividades con familiares menores de 35 años con los que no convive**

¿Con qué frecuencia suele hacer cada una de las siguientes actividades con sus familiares menores de 35 años con los que no convive, aunque sea con uno solo de ellos?

	Todos o casi todos los días	Una o dos veces por semana	Una o dos veces al mes	Ocasionalmente	Solo los fines de semana y/o festivos	Nunca	N.S.	N.C.	Total	(n)
Conversar telefónicamente	22,0	29,3	13,2	28,2	0,9	5,6	0,1	0,6	100	(2.212)
Conversar personalmente	21,9	31,8	15,8	25,9	3,3	0,7	0,0	0,6	100	(2.212)
Pasear	6,2	13,1	11,6	40,4	4,6	22,7	0,0	1,4	100	(2.212)
Ir al cine, de compras o a espectáculos u otras actividades de ocio	1,6	6,9	10,7	39,2	6,0	35,2	0,1	0,3	100	(2.212)
Ayudarles en el cuidado personal o tareas domésticas	3,4	5,2	3,6	18,4	2,8	66,2	0,1	0,4	100	(2.212)
Compartir tareas domésticas o cuidado de otras personas	3,2	4,7	3,1	16,7	3,0	69,0	0,0	0,3	100	(2.212)

Fuente: CIS, Barómetro de septiembre 2015, estudio 3.109.

Nota: Esta pregunta procede de un filtro, responden solo quienes tienen relación con familiares menores de 35 años con los que no conviven.

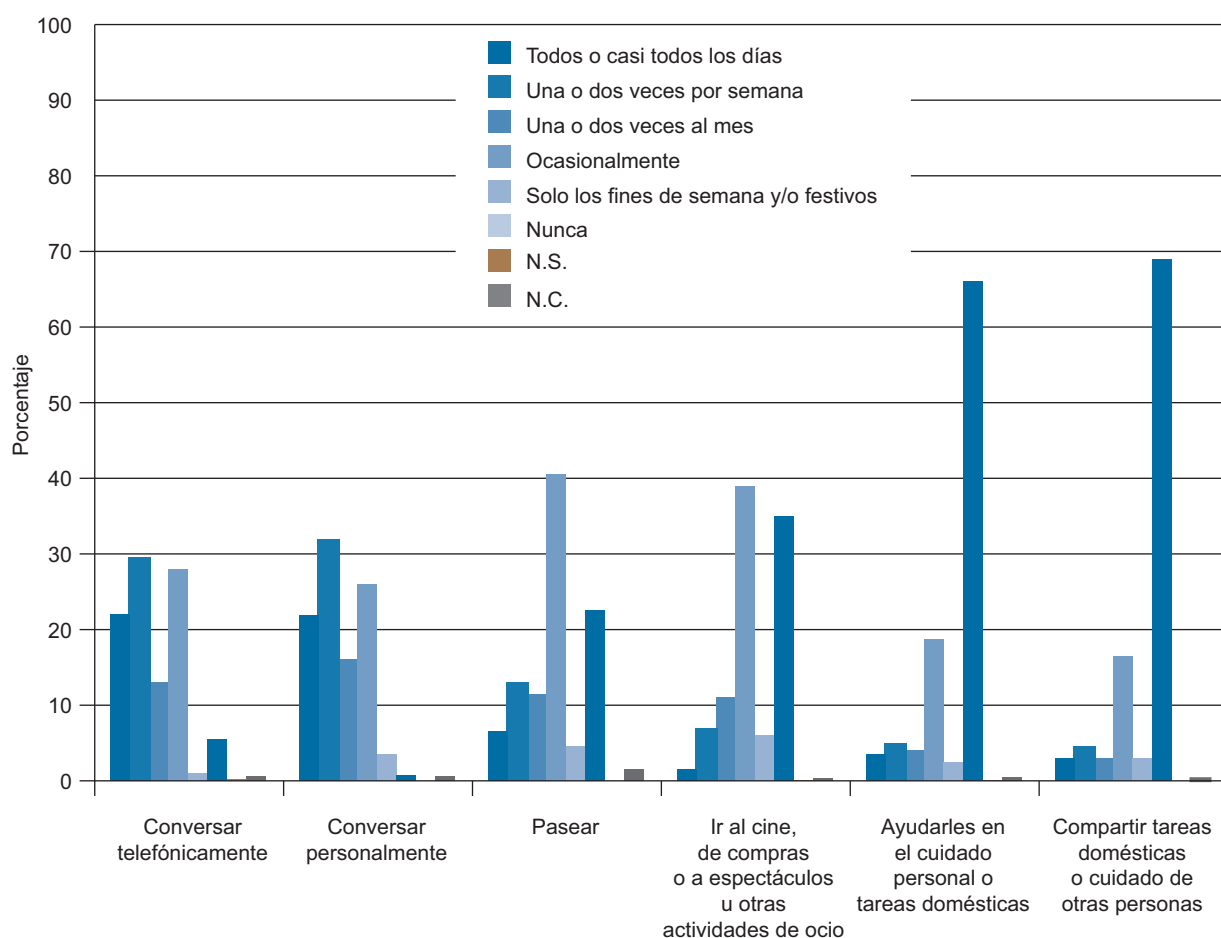

Frecuencia con la que realiza actividades con familiares menores de 35 años con los que no convive

**Tabla S17. Frecuencia con la que realiza actividades con familiares menores de 35 años con los que no convive**

¿Con qué frecuencia suele hacer cada una de las siguientes actividades con sus familiares menores de 35 años con los que no convive, aunque sea con uno solo de ellos?

	TODOS O CASI TODOS LOS DÍAS + UNA O DOS VECES POR SEMANA							
	Conversar telefónicamente		Conversar personalmente		Pasear		Ayudarles en el cuidado personal o tareas domésticas	
	%	(n)	%	(n)	%	(n)	%	(n)
<b>Total</b>	51,4	(1.136)	53,7	(1.188)	19,3	(427)	8,5	(189)
<b>Sexo</b>								
Hombre	45,7	(481)	50,2	(529)	16,7	(176)	7,4	(78)
Mujer	56,5	(655)	56,9	(659)	21,7	(251)	9,6	(111)
<b>Edad</b>								
Hasta 24 años	54,6	(101)	63,2	(117)	31,9	(59)	8,6	(16)
De 25 a 34	54,8	(194)	54,5	(193)	23,2	(82)	5,6	(20)
De 35 a 44	48,4	(206)	47,7	(203)	18,3	(78)	5,9	(25)
De 45 a 54	47,3	(198)	47,3	(198)	13,4	(56)	8,6	(36)
De 55 a 64	55,9	(185)	57,4	(190)	20,5	(68)	13,6	(45)
65 años o más	50,7	(252)	57,7	(287)	16,9	(84)	9,5	(47)
<b>Estado civil</b>								
Casado/a	49,9	(608)	52,3	(637)	17,9	(218)	8,8	(107)
Soltero/a	50,5	(340)	53,2	(358)	22,1	(149)	6,5	(44)
Viudo/a	57,3	(90)	68,8	(108)	19,1	(30)	10,2	(16)
Separado/a	61,8	(34)	56,4	(31)	14,5	(8)	9,1	(5)
Divorciado/a	57,9	(62)	48,6	(52)	19,6	(21)	15,0	(16)
<b>Educación</b>								
Primaria o menos	53,1	(257)	58,7	(284)	18,8	(91)	11,2	(54)
Secundaria inicial	51,6	(269)	56,6	(295)	18,8	(98)	7,5	(39)
FP de grado medio	45,4	(69)	55,9	(85)	22,4	(34)	10,5	(16)
Secundaria superior	56,7	(160)	52,5	(148)	22,0	(62)	9,9	(28)
FP de grado superior	51,1	(119)	47,6	(111)	20,6	(48)	8,2	(19)
Universidad	49,7	(239)	46,4	(223)	16,8	(81)	5,0	(24)
<b>Situación laboral</b>								
Ocupados/as	50,9	(472)	49,8	(462)	18,3	(170)	7,0	(65)
Parados/as	50,9	(231)	55,1	(250)	19,8	(90)	8,8	(40)
Jubilados/as o pensionistas	51,5	(279)	59,0	(320)	18,3	(99)	10,1	(55)
Estudiantes	51,7	(60)	62,1	(72)	30,2	(35)	8,6	(10)
Trabajo doméstico no remunerado	54,2	(91)	48,2	(81)	19,6	(33)	11,3	(19)
<b>Clase social</b>								
Clase alta/media-alta	50,2	(228)	48,2	(219)	18,7	(85)	7,7	(35)
Nuevas clases medias	53,5	(268)	51,1	(256)	17,2	(86)	6,6	(33)
Viejas clases medias	54,3	(151)	55,0	(153)	16,9	(47)	9,0	(25)
Obreros/as cualificados/as	49,4	(313)	54,0	(342)	20,2	(128)	10,3	(65)
Obreros/as no cualificados/as	51,3	(156)	64,1	(195)	23,7	(72)	8,9	(27)

Fuente: CIS, Barómetro de septiembre 2015, estudio 3.109.

Nota: Esta pregunta procede de un filtro, responden solo quienes tienen relación con familiares menores de 35 años con los que no conviven. Para una mejor lectura de los resultados se presentan solo dos categorías de respuesta agrupadas ("Todos o casi todos los días" + "Una o dos veces por semana"), y las cuatro actividades con mayor número de respuestas.

**Tabla S18. Frecuencia con la que realiza actividades con familiares menores de 35 años con los que no convive**

¿Con qué frecuencia suele hacer cada una de las siguientes actividades con sus familiares menores de 35 años con los que no convive, aunque sea con uno solo de ellos?

	TODOS O CASI TODOS LOS DÍAS + UNA O DOS VECES POR SEMANA							
	Conversar telefónicamente		Conversar personalmente		Pasear		Ayudarles en el cuidado personal o tareas domésticas	
	%	(n)	%	(n)	%	(n)	%	(n)
<b>Total</b>	51,4	(1.136)	53,7	(1.188)	19,3	(427)	8,5	(189)
<b>Ideología</b>								
Izquierda 1-2	49,5	(95)	56,3	(108)	16,7	(32)	8,3	(16)
3-4	49,2	(324)	52,9	(348)	17,8	(117)	7,8	(51)
5	50,3	(238)	51,6	(244)	18,4	(87)	7,4	(35)
6	57,8	(78)	57,8	(78)	22,2	(30)	9,6	(13)
7-8	56,5	(113)	52,5	(105)	19,0	(38)	8,5	(17)
Derecha 9-10	53,8	(28)	55,8	(29)	25,0	(13)	19,2	(10)
N.S.	50,4	(125)	60,5	(150)	28,2	(70)	10,9	(27)
N.C.	53,1	(135)	49,6	(126)	15,7	(40)	7,9	(20)
<b>Recuerdo de voto</b>								
PP	54,3	(238)	54,1	(237)	19,4	(85)	9,1	(40)
PSOE	50,9	(248)	56,5	(275)	20,5	(100)	10,3	(50)
IU/ICV	45,7	(69)	53,6	(81)	15,9	(24)	6,0	(9)
UPyD	66,7	(24)	41,7	(15)	8,3	(3)	2,8	(1)
CiU	45,8	(22)	43,8	(21)	12,5	(6)	6,3	(3)
Otros partidos	48,2	(67)	53,2	(74)	20,9	(29)	7,2	(10)
No tenía edad	56,6	(64)	69,9	(79)	31,9	(36)	9,7	(11)
En blanco	51,2	(21)	58,5	(24)	14,6	(6)	4,9	(2)
No votó	50,7	(182)	50,4	(181)	19,2	(69)	9,2	(33)
No recuerda	48,2	(67)	51,1	(71)	15,1	(21)	5,8	(8)
N.C.	51,3	(134)	49,8	(130)	18,4	(48)	8,4	(22)
<b>Religión</b>								
Creyente practicante	54,8	(148)	57,4	(155)	23,7	(64)	10,7	(29)
Creyente no practicante	51,1	(665)	55,1	(717)	18,8	(245)	9,1	(119)
Ateo/a, no creyente	50,4	(283)	50,1	(281)	17,8	(100)	6,1	(34)
N.C.	50,0	(40)	43,8	(35)	22,5	(18)	8,8	(7)
<b>Hábitat</b>								
Pueblo o ciudad pequeña	47,5	(241)	54,0	(274)	18,5	(94)	8,1	(41)
Ciudad mediana	52,9	(444)	55,5	(466)	21,3	(179)	9,4	(79)
Ciudad grande	52,1	(338)	54,4	(353)	19,7	(128)	9,2	(60)
Gran núcleo urbano	52,1	(113)	43,8	(95)	12,0	(26)	4,1	(9)

Fuente: CIS, Barómetro de septiembre 2015, estudio 3.109.

Nota: Esta pregunta procede de un filtro, responden solo quienes tienen relación con familiares menores de 35 años con los que no conviven. Para una mejor lectura de los resultados se presentan solo dos categorías de respuesta agrupadas ("Todos o casi todos los días" + "Una o dos veces por semana"), y las cuatro actividades con mayor número de respuestas.

**Tabla S19. Frecuencia con la que realiza actividades con familiares mayores de 65 años con los que no convive**

¿Con qué frecuencia suele hacer cada una de las siguientes actividades con sus familiares mayores de 65 años con los que no convive, aunque sea con uno solo de ellos?

	Todos o casi todos los días	Una o dos veces por semana	Una o dos veces al mes	Ocasionalmente	Solo los fines de semana y/o festivos	Nunca	N.S.	N.C.	Total	(n)
Conversar telefónicamente	20,3	30,2	16,1	24,8	1,0	7,2	0,0	0,4	100	(2.113)
Conversar personalmente	20,3	31,8	17,0	26,3	2,9	1,1	0,0	0,5	100	(2.113)
Pasear	4,8	13,2	12,1	38,0	3,8	26,8	0,1	1,3	100	(2.113)
Ir al cine, de compras o a espectáculos u otras actividades de ocio	0,9	5,6	7,4	28,0	4,4	53,1	0,2	0,4	100	(2.113)
Ayudarles en el cuidado personal o tareas domésticas	3,2	7,2	6,4	26,5	2,3	53,8	0,0	0,5	100	(2.113)
Compartir tareas domésticas o cuidado de otras personas	2,7	4,7	4,8	19,5	2,5	65,2	0,2	0,4	100	(2.113)

Fuente: CIS, Barómetro de septiembre 2015, estudio 3.109.

Nota: Esta pregunta procede de un filtro, responden solo quienes tienen relación con familiares mayores de 65 años con los que no conviven.

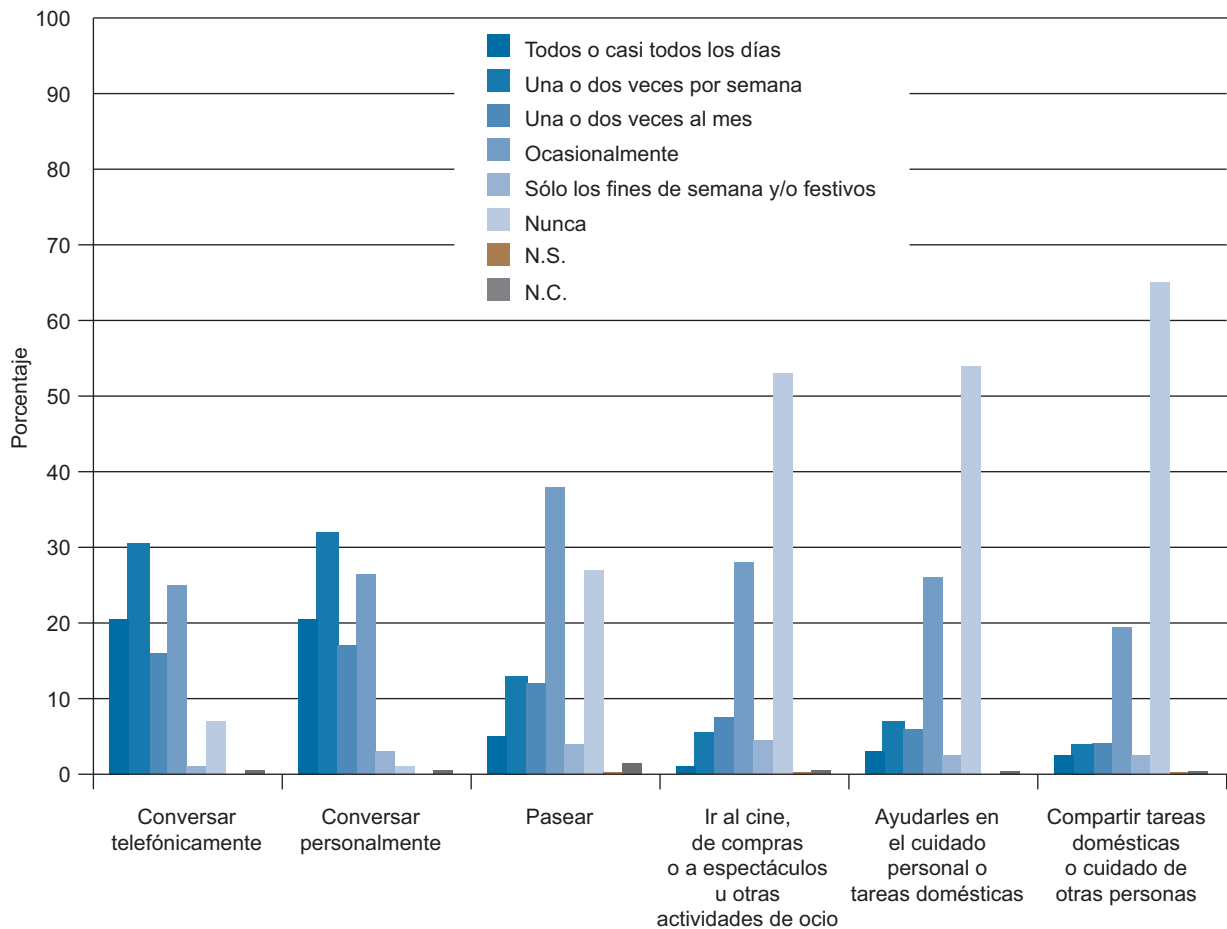

Frecuencia con la que realiza actividades con familiares mayores de 65 años con los que no convive

**Tabla S20. Frecuencia con la que realiza actividades con familiares mayores de 65 años con los que no convive**

¿Con qué frecuencia suele hacer cada una de las siguientes actividades con sus familiares mayores de 65 años con los que no convive, aunque sea con uno solo de ellos?

	TODOS O CASI TODOS LOS DÍAS + UNA O DOS VECES POR SEMANA							
	Conversar telefónicamente		Conversar personalmente		Pasear		Ayudarles en el cuidado personal o tareas domésticas	
	%	(n)	%	(n)	%	(n)	%	(n)
<b>Total</b>	50,4	(1.066)	52,1	(1.101)	18,0	(380)	10,4	(220)
<b>Sexo</b>								
Hombre	44,6	(451)	48,8	(493)	13,9	(141)	7,7	(78)
Mujer	55,8	(615)	55,2	(608)	21,7	(239)	12,9	(142)
<b>Edad</b>								
Hasta 24 años	42,5	(77)	56,9	(103)	9,9	(18)	7,7	(14)
De 25 a 34	41,1	(129)	43,9	(138)	10,5	(33)	9,2	(29)
De 35 a 44	57,8	(245)	56,8	(241)	17,7	(75)	10,6	(45)
De 45 a 54	63,5	(259)	58,8	(240)	22,5	(92)	16,4	(67)
De 55 a 64	50,8	(154)	53,5	(162)	19,8	(60)	13,2	(40)
65 años o más	41,8	(202)	44,9	(217)	21,1	(102)	5,2	(25)
<b>Estado civil</b>								
Casado/a	53,3	(632)	54,0	(641)	20,1	(238)	11,2	(133)
Soltero/a	43,2	(278)	48,0	(309)	12,0	(77)	9,2	(59)
Viudo/a	50,4	(71)	46,1	(65)	22,7	(32)	4,3	(6)
Separado/a	54,3	(25)	63,0	(29)	21,7	(10)	13,0	(6)
Divorciado/a	63,8	(60)	59,6	(56)	24,5	(23)	16,0	(15)
<b>Educación</b>								
Primaria o menos	43,4	(194)	48,3	(216)	20,4	(91)	9,6	(43)
Secundaria inicial	46,0	(229)	52,2	(260)	16,1	(80)	10,6	(53)
FP de grado medio	54,8	(80)	56,8	(83)	21,9	(32)	11,0	(16)
Secundaria superior	46,2	(134)	52,4	(152)	13,4	(39)	7,2	(21)
FP de grado superior	56,9	(124)	51,8	(113)	17,9	(39)	14,2	(31)
Universidad	62,8	(287)	54,3	(248)	19,0	(87)	11,8	(54)
<b>Situación laboral</b>								
Ocupados/as	56,2	(497)	53,8	(476)	16,0	(142)	10,7	(95)
Parados/as	48,6	(209)	53,7	(231)	17,7	(76)	14,9	(64)
Jubilados/as o pensionistas	43,9	(231)	46,0	(242)	21,5	(113)	5,9	(31)
Estudiantes	44,0	(51)	62,9	(73)	6,9	(8)	8,6	(10)
Trabajo doméstico no remunerado	50,6	(78)	50,0	(77)	26,0	(40)	11,7	(18)
<b>Clase social</b>								
Clase alta/media-alta	62,2	(276)	54,1	(240)	18,2	(81)	11,3	(50)
Nuevas clases medias	56,4	(273)	50,0	(242)	19,6	(95)	9,7	(47)
Viejas clases medias	40,5	(107)	53,4	(141)	17,4	(46)	6,4	(17)
Obreros/as cualificados/as	41,4	(244)	50,5	(298)	17,3	(102)	10,8	(64)
Obreros/as no cualificados/as	50,2	(145)	55,4	(160)	16,6	(48)	12,8	(37)

Fuente: CIS, Barómetro de septiembre 2015, estudio 3.109.

Nota: Esta pregunta procede de un filtro, responden solo quienes tienen relación con familiares mayores de 65 años con los que no conviven. Para una mejor lectura de los resultados se presentan solo dos categorías de respuesta agrupadas ("Todos o casi todos los días" + "Una o dos veces por semana"), y las cuatro actividades con mayor número de respuestas.

**Tabla S21. Frecuencia con la que realiza actividades con familiares mayores de 65 años con los que no convive**

¿Con qué frecuencia suele hacer cada una de las siguientes actividades con sus familiares mayores de 65 años con los que no convive, aunque sea con uno solo de ellos?

	TODOS O CASI TODOS LOS DÍAS + UNA O DOS VECES POR SEMANA							
	Conversar telefónicamente		Conversar personalmente		Pasear		Ayudarles en el cuidado personal o tareas domésticas	
	%	(n)	%	(n)	%	(n)	%	(n)
<b>Total</b>	50,4	(1.066)	52,1	(1.101)	18,0	(380)	10,4	(220)
<b>Ideología</b>								
Izquierda 1-2	49,5	(91)	54,3	(100)	20,1	(37)	12,5	(23)
3-4	55,0	(337)	54,2	(332)	18,4	(113)	10,1	(62)
5	48,6	(219)	50,1	(226)	17,3	(78)	11,5	(52)
6	61,5	(80)	63,8	(83)	20,8	(27)	13,1	(17)
7-8	47,2	(91)	45,1	(87)	15,5	(30)	8,8	(17)
Derecha 9-10	51,0	(25)	38,8	(19)	20,4	(10)	6,1	(3)
N.S.	35,8	(88)	53,3	(131)	20,3	(50)	9,3	(23)
N.C.	54,7	(135)	49,8	(123)	14,2	(35)	9,3	(23)
<b>Recuerdo de voto</b>								
PP	49,4	(209)	51,1	(216)	16,5	(70)	9,7	(41)
PSOE	52,9	(247)	52,7	(246)	19,7	(92)	11,6	(54)
IU/ICV	50,4	(70)	59,7	(83)	20,9	(29)	11,5	(16)
UPyD	63,3	(19)	33,3	(10)	13,3	(4)	10,0	(3)
CiU	52,0	(26)	50,0	(25)	18,0	(9)	16,0	(8)
Otros partidos	56,5	(74)	54,2	(71)	17,6	(23)	10,7	(14)
No tenía edad	39,4	(43)	61,5	(67)	7,3	(8)	6,4	(7)
En blanco	59,5	(22)	59,5	(22)	16,2	(6)	8,1	(3)
No votó	45,2	(152)	44,9	(151)	17,0	(57)	9,8	(33)
No recuerda	52,3	(69)	55,3	(73)	20,5	(27)	16,7	(22)
N.C.	52,1	(135)	52,9	(137)	21,2	(55)	7,3	(19)
<b>Religión</b>								
Creyente practicante	52,3	(137)	50,8	(133)	24,4	(64)	11,1	(29)
Creyente no practicante	49,2	(615)	52,0	(649)	16,7	(209)	10,4	(130)
Ateo/a, no creyente	51,7	(269)	52,1	(271)	15,8	(82)	9,2	(48)
N.C.	54,9	(45)	58,5	(48)	30,5	(25)	15,9	(13)
<b>Hábitat</b>								
Pueblo o ciudad pequeña	39,4	(193)	56,5	(277)	20,2	(99)	12,9	(63)
Ciudad mediana	51,4	(411)	53,0	(424)	17,0	(136)	10,4	(83)
Ciudad grande	54,7	(334)	52,2	(319)	20,0	(122)	10,0	(61)
Gran núcleo urbano	60,4	(128)	38,2	(81)	10,8	(23)	6,1	(13)

Fuente: CIS, Barómetro de septiembre 2015, estudio 3.109.

Nota: Esta pregunta procede de un filtro, responden solo quienes tienen relación con familiares mayores de 65 años con los que no conviven. Para una mejor lectura de los resultados se presentan solo dos categorías de respuesta agrupadas ("Todos o casi todos los días" + "Una o dos veces por semana"), y las cuatro actividades con mayor número de respuestas.

**Tabla S22. Frecuencia con la que realiza actividades con personas menores de 35 años, no familiares, con las que no convive**

¿Con qué frecuencia suele hacer cada una de las siguientes actividades con personas menores de 35 años que no son de su familia y con las que no convive, aunque sea solo con una de ellas?

	Todos o casi todos los días	Una o dos veces por semana	Una o dos veces al mes	Ocasional-mente	Solo los fines de semana y/o festivos	Nunca	N.S.	N.C.	Total	(n)
Conversar telefónicamente	23,8	21,5	8,9	27,1	1,2	16,8	0,2	0,6	100	(1.840)
Conversar personalmente	32,5	29,8	10,9	23,6	1,6	1,0	0,1	0,5	100	(1.840)
Pasear	10,4	14,8	9,1	33,1	3,1	28,3	0,2	1,1	100	(1.840)
Ir al cine, de compras o a espectáculos u otras actividades de ocio	3,9	10,5	10,6	32,2	6,0	36,3	0,1	0,4	100	(1.840)
Ayudarles en el cuidado personal o tareas domésticas	0,8	1,2	1,2	9,3	2,7	83,9	0,3	0,5	100	(1.840)
Compartir tareas domésticas o cuidado de otras personas	0,9	1,0	1,1	7,9	2,5	85,7	0,3	0,5	100	(1.840)

Fuente: CIS, Barómetro de septiembre 2015, estudio 3.109.

Nota: Esta pregunta procede de un filtro, responden solo quienes tienen relación con personas menores de 35 años, no familiares, con las que no conviven.

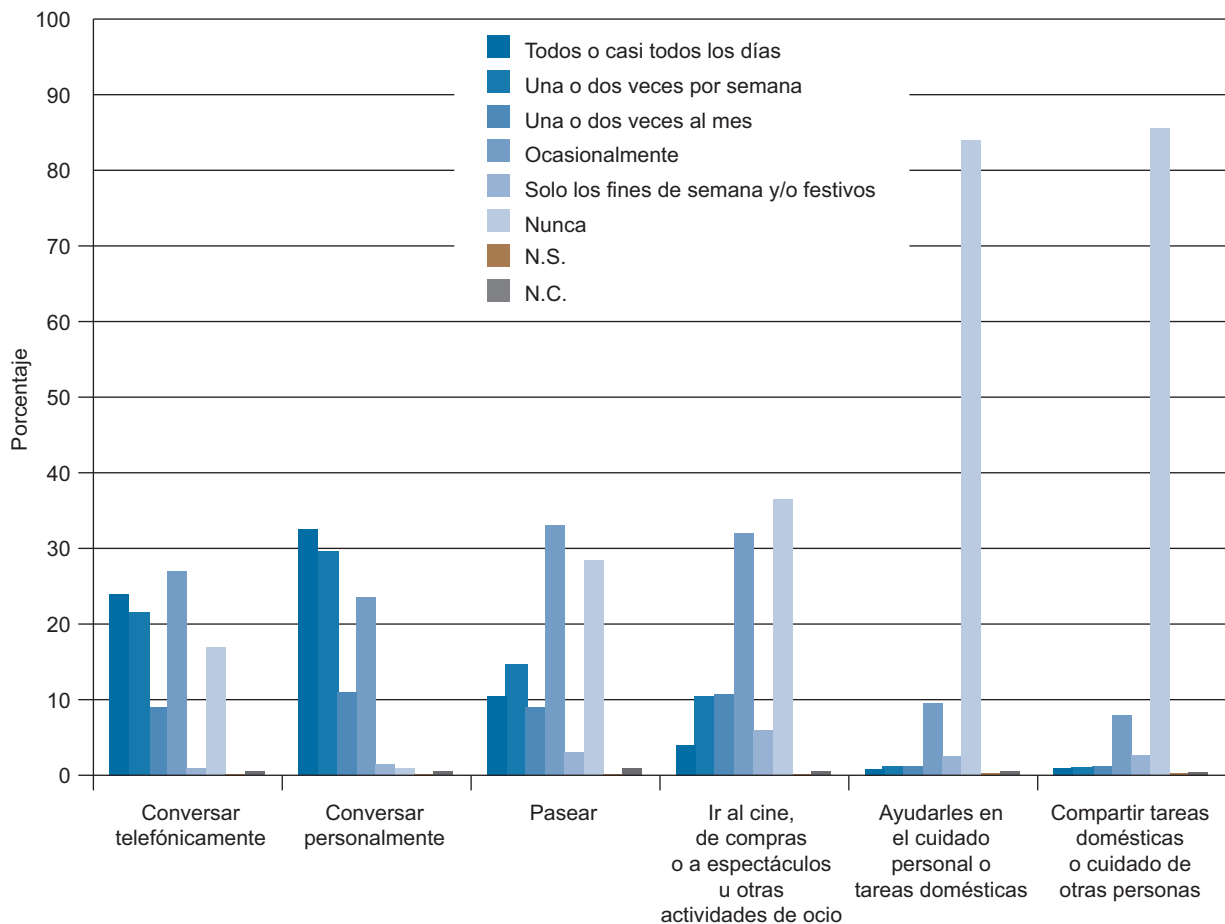

Frecuencia con la que realiza actividades con personas menores de 35 años, no familiares, con las que no convive



**Tabla S23. Frecuencia con la que realiza actividades con personas menores de 35 años, no familiares, con las que no convive**

¿Con qué frecuencia suele hacer cada una de las siguientes actividades con personas menores de 35 años que no son de su familia y con las que no convive, aunque sea solo con una de ellas?

	TODOS O CASI TODOS LOS DÍAS + UNA O DOS VECES POR SEMANA							
	Conversar telefónicamente		Conversar personalmente		Pasear		Ayudarles en el cuidado personal o tareas domésticas	
	%	(n)	%	(n)	%	(n)	%	(n)
<b>Total</b>	45,3	(833)	62,3	(1147)	25,2	(464)	14,4	(265)
<b>Sexo</b>								
Hombre	46,4	(425)	64,6	(591)	25,2	(231)	16,1	(147)
Mujer	44,1	(408)	60,1	(556)	25,2	(233)	12,8	(118)
<b>Edad</b>								
Hasta 24 años	90,3	(177)	91,8	(180)	71,9	(141)	42,9	(84)
De 25 a 34	71,5	(253)	78,8	(279)	42,9	(152)	26,0	(92)
De 35 a 44	49,8	(205)	64,6	(266)	22,6	(93)	12,9	(53)
De 45 a 54	33,2	(121)	48,8	(178)	11,8	(43)	6,6	(24)
De 55 a 64	17,7	(43)	46,9	(114)	7,0	(17)	2,5	(6)
65 años o más	12,6	(34)	48,1	(130)	6,7	(18)	2,2	(6)
<b>Estado civil</b>								
Casado/a	30,5	(288)	53,6	(505)	13,5	(127)	6,9	(65)
Soltero/a	70,0	(472)	77,4	(522)	45,0	(303)	27,4	(185)
Viudo/a	16,0	(13)	48,1	(39)	9,9	(8)	4,9	(4)
Separado/a	40,4	(19)	55,3	(26)	17,0	(8)	10,6	(5)
Divorciado/a	43,0	(40)	57,0	(53)	18,3	(17)	6,5	(6)
<b>Educación</b>								
Primaria o menos	19,7	(60)	54,3	(165)	12,5	(38)	5,3	(16)
Secundaria inicial	48,9	(221)	65,5	(296)	28,3	(128)	16,4	(74)
FP de grado medio	50,4	(71)	68,1	(96)	33,3	(47)	16,3	(23)
Secundaria superior	57,7	(150)	68,5	(178)	37,7	(98)	22,3	(58)
FP de grado superior	49,8	(106)	66,7	(142)	24,4	(52)	14,6	(31)
Universidad	50,7	(220)	59,0	(256)	22,6	(98)	14,1	(61)
<b>Situación laboral</b>								
Ocupados/as	51,0	(444)	62,7	(546)	24,1	(210)	14,0	(122)
Parados/as	51,1	(211)	70,2	(290)	31,2	(129)	16,7	(69)
Jubilados/as o pensionistas	14,2	(46)	48,0	(156)	7,1	(23)	3,7	(12)
Estudiantes	87,1	(108)	91,1	(113)	71,8	(89)	47,6	(59)
Trabajo doméstico no remunerado	23,3	(24)	40,8	(42)	12,6	(13)	2,9	(3)
<b>Clase social</b>								
Clase alta/media-alta	48,4	(193)	60,2	(240)	23,6	(94)	14,8	(59)
Nuevas clases medias	49,5	(213)	62,6	(269)	25,6	(110)	11,9	(51)
Viejas clases medias	34,4	(74)	63,3	(136)	19,1	(41)	13,5	(29)
Obreros/as cualificados/as	43,2	(222)	63,2	(325)	27,0	(139)	16,0	(82)
Obreros/as no cualificados/as	44,4	(108)	62,1	(151)	26,3	(64)	14,0	(34)

Fuente: CIS, Barómetro de septiembre 2015, estudio 3.109.

Nota: Esta pregunta procede de un filtro, responden solo quienes tienen relación con personas menores de 35 años, no familiares, con las que no conviven. Para una mejor lectura de los resultados se presentan solo dos categorías de respuesta agrupadas ("Todos o casi todos los días" + "Una o dos veces por semana"), y las cuatro actividades con mayor número de respuestas.

**Tabla S24. Frecuencia con la que realiza actividades con personas menores de 35 años, no familiares, con las que no convive**

¿Con qué frecuencia suele hacer cada una de las siguientes actividades con personas menores de 35 años que no son de su familia y con las que no convive, aunque sea solo con una de ellas?

	TODOS O CASI TODOS LOS DÍAS + UNA O DOS VECES POR SEMANA							
	Conversar telefónicamente		Conversar personalmente		Pasear		Ayudarles en el cuidado personal o tareas domésticas	
	%	(n)	%	(n)	%	(n)	%	(n)
<b>Total</b>	45,3	(833)	62,3	(1147)	25,2	(464)	14,4	(265)
<b>Ideología</b>								
Izquierda 1-2	45,6	(83)	66,5	(121)	30,8	(56)	17,6	(32)
3-4	44,4	(246)	61,2	(339)	22,4	(124)	13,9	(77)
5	46,8	(180)	62,1	(239)	27,3	(105)	14,8	(57)
6	50,0	(58)	63,8	(74)	22,4	(26)	12,9	(15)
7-8	39,0	(64)	59,1	(97)	12,2	(20)	8,5	(14)
Derecha 9-10	56,4	(22)	64,1	(25)	30,8	(12)	17,9	(7)
N.S.	43,9	(86)	67,9	(133)	35,7	(70)	17,3	(34)
N.C.	46,1	(94)	58,3	(119)	25,0	(51)	14,2	(29)
<b>Recuerdo de voto</b>								
PP	39,8	(136)	60,2	(206)	16,1	(55)	9,9	(34)
PSOE	41,8	(162)	60,3	(234)	22,7	(88)	13,1	(51)
IU/ICV	47,7	(63)	72,0	(95)	26,5	(35)	16,7	(22)
UPyD	63,3	(19)	56,7	(17)	33,3	(10)	10,0	(3)
CiU	34,1	(14)	58,5	(24)	19,5	(8)	9,8	(4)
Otros partidos	36,5	(46)	55,6	(70)	19,8	(25)	10,3	(13)
No tenía edad	94,1	(112)	92,4	(110)	74,8	(89)	42,0	(50)
En blanco	45,7	(16)	74,3	(26)	28,6	(10)	17,1	(6)
No votó	49,0	(154)	63,1	(198)	27,4	(86)	15,9	(50)
No recuerda	37,3	(44)	56,8	(67)	18,6	(22)	10,2	(12)
N.C.	34,4	(67)	51,3	(100)	18,5	(36)	10,3	(20)
<b>Religión</b>								
Creyente practicante	32,3	(60)	56,5	(105)	13,4	(25)	3,8	(7)
Creyente no practicante	42,0	(441)	59,7	(627)	23,4	(246)	14,0	(147)
Ateo/a, no creyente	55,9	(299)	69,0	(369)	32,1	(172)	18,3	(98)
N.C.	47,8	(33)	66,7	(46)	30,4	(21)	18,8	(13)
<b>Hábitat</b>								
Pueblo o ciudad pequeña	38,4	(166)	66,9	(289)	25,0	(108)	13,9	(60)
Ciudad mediana	48,1	(345)	64,3	(462)	28,3	(203)	16,4	(118)
Ciudad grande	47,1	(241)	57,6	(295)	24,2	(124)	14,6	(75)
Gran núcleo urbano	45,5	(81)	56,7	(101)	16,3	(29)	6,7	(12)

Fuente: CIS, Barómetro de septiembre 2015, estudio 3.109.

Nota: Esta pregunta procede de un filtro, responden solo quienes tienen relación con personas menores de 35 años, no familiares, con las que no conviven. Para una mejor lectura de los resultados se presentan solo dos categorías de respuesta agrupadas ("Todos o casi todos los días" + "Una o dos veces por semana"), y las cuatro actividades con mayor número de respuestas.

**Tabla S25. Frecuencia con la que realiza actividades con personas mayores de 65 años, no familiares, con las que no convive**

¿Con qué frecuencia suele hacer cada una de las siguientes actividades con personas mayores de 65 años que no son de su familia y con las que no convive, aunque sea solo con una de ellas?

	Todos o casi todos los días	Una o dos veces por semana	Una o dos veces al mes	Ocasionalmente	Solo los fines de semana y/o festivos	Nunca	N.S.	N.C.	Total	(n)
Conversar telefónicamente	4,9	13,0	10,7	33,0	2,3	35,2	0,2	0,7	100	(1.754)
Conversar personalmente	28,2	25,1	13,0	29,5	1,8	1,7	0,1	0,6	100	(1.754)
Pasear	7,6	10,2	7,9	28,3	2,5	42,5	0,2	0,7	100	(1.754)
Ir al cine, de compras o a espectáculos u otras actividades de ocio	1,8	4,0	3,4	18,9	3,4	67,7	0,3	0,5	100	(1.754)
Ayudarles en el cuidado personal o tareas domésticas	1,1	1,2	1,8	13,3	1,4	80,3	0,4	0,5	100	(1.754)
Compartir tareas domésticas o cuidado de otras personas	0,9	0,7	1,1	9,2	1,4	85,6	0,4	0,6	100	(1.754)

Fuente: CIS, Barómetro de septiembre 2015, estudio 3.109.

Nota: Esta pregunta procede de un filtro, responden solo quienes tienen relación con personas mayores de 65 años, no familiares, con las que no conviven.

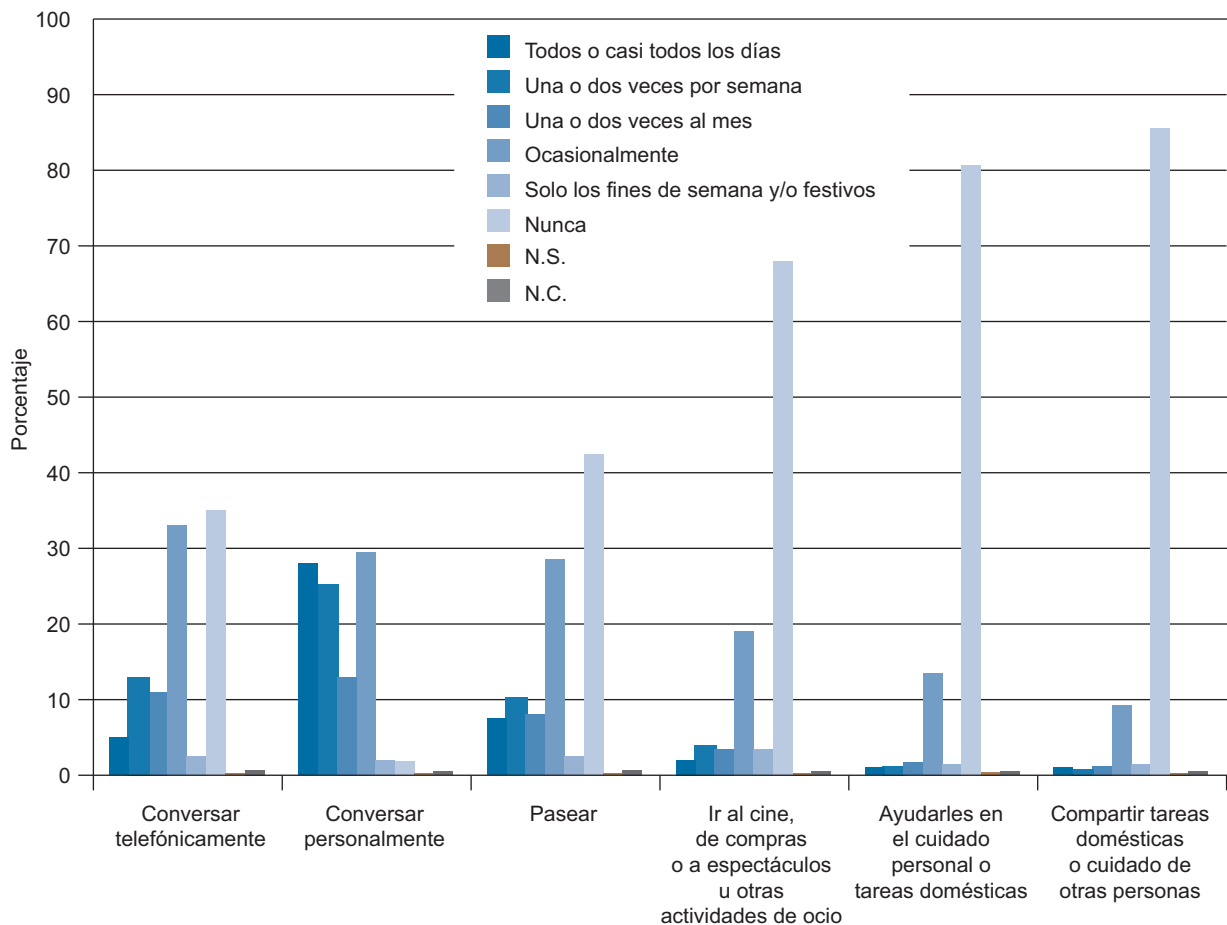

Frecuencia con la que realiza actividades con personas mayores de 65 años, no familiares, con las que no convive

**Tabla S26. Frecuencia con la que realiza actividades con personas mayores de 65 años, no familiares, con las que no convive**

¿Con qué frecuencia suele hacer cada una de las siguientes actividades con personas mayores de 65 años que no son de su familia y con las que no convive, aunque sea solo con una de ellas?

	TODOS O CASI TODOS LOS DÍAS + UNA O DOS VECES POR SEMANA							
	Conversar telefónicamente		Conversar personalmente		Pasear		Ayudarles en el cuidado personal o tareas domésticas	
	%	(n)	%	(n)	%	(n)	%	(n)
<b>Total</b>	17,9	(314)	53,3	(935)	17,8	(313)	5,8	(102)
<b>Sexo</b>								
Hombre	14,6	(122)	50,4	(422)	16,5	(138)	5,5	(46)
Mujer	20,9	(192)	55,9	(513)	19,1	(175)	6,1	(56)
<b>Edad</b>								
Hasta 24 años	4,9	(5)	29,4	(30)	3,9	(4)	0,0	(0)
De 25 a 34	11,4	(25)	39,3	(86)	2,7	(6)	0,9	(2)
De 35 a 44	12,5	(39)	38,8	(121)	4,5	(14)	1,3	(4)
De 45 a 54	18,4	(63)	46,1	(158)	9,3	(32)	3,5	(12)
De 55 a 64	22,6	(64)	58,0	(164)	24,7	(70)	9,2	(26)
65 años o más	23,8	(118)	76,0	(376)	37,8	(187)	11,7	(58)
<b>Estado civil</b>								
Casado/a	17,6	(178)	54,6	(554)	19,4	(197)	5,1	(52)
Soltero/a	11,8	(53)	42,2	(190)	8,7	(39)	3,3	(15)
Viudo/a	27,7	(43)	72,9	(113)	35,5	(55)	14,8	(23)
Separado/a	29,5	(13)	63,6	(28)	22,7	(10)	4,5	(2)
Divorciado/a	29,2	(26)	53,9	(48)	13,5	(12)	11,2	(10)
<b>Educación</b>								
Primaria o menos	18,6	(83)	72,3	(323)	31,3	(140)	8,9	(40)
Secundaria inicial	15,2	(60)	53,3	(211)	14,4	(57)	3,8	(15)
FP de grado medio	16,3	(17)	49,0	(51)	11,5	(12)	4,8	(5)
Secundaria superior	17,7	(39)	40,0	(88)	14,5	(32)	5,9	(13)
FP de grado superior	17,6	(30)	40,0	(68)	7,6	(13)	6,5	(11)
Universidad	20,2	(72)	41,5	(148)	10,4	(37)	4,2	(15)
<b>Situación laboral</b>								
Ocupados/as	15,2	(106)	43,8	(305)	8,5	(59)	2,7	(19)
Parados/as	16,4	(52)	41,6	(132)	9,1	(29)	4,1	(13)
Jubilados/as o pensionistas	22,9	(120)	73,3	(385)	35,8	(188)	11,4	(60)
Estudiantes	3,0	(2)	20,9	(14)	1,5	(1)	1,5	(1)
Trabajo doméstico no remunerado	23,4	(34)	66,9	(97)	24,1	(35)	6,2	(9)
<b>Clase social</b>								
Clase alta/media-alta	21,0	(73)	39,4	(137)	10,9	(38)	4,6	(16)
Nuevas clases medias	22,3	(85)	49,3	(188)	18,4	(70)	7,6	(29)
Viejas clases medias	14,7	(36)	69,0	(169)	23,7	(58)	3,7	(9)
Obreros/as cualificados/as	13,1	(67)	55,4	(284)	18,3	(94)	7,4	(38)
Obreros/as no cualificados/as	19,1	(45)	60,0	(141)	20,0	(47)	4,3	(10)

Fuente: CIS, Barómetro de septiembre 2015, estudio 3.109.

Nota: Esta pregunta procede de un filtro, responden solo quienes tienen relación con personas mayores de 65 años, no familiares, con las que no conviven. Para una mejor lectura de los resultados se presentan solo dos categorías de respuesta agrupadas ("Todos o casi todos los días" + "Una o dos veces por semana"), y las cuatro actividades con mayor número de respuestas.

**Tabla S27. Frecuencia con la que realiza actividades con personas mayores de 65 años, no familiares, con las que no convive**

¿Con qué frecuencia suele hacer cada una de las siguientes actividades con personas mayores de 65 años que no son de su familia y con las que no convive, aunque sea solo con una de ellas?

	TODOS O CASI TODOS LOS DÍAS + UNA O DOS VECES POR SEMANA							
	Conversar telefónicamente		Conversar personalmente		Pasear		Ayudarles en el cuidado personal o tareas domésticas	
	%	(n)	%	(n)	%	(n)	%	(n)
<b>Total</b>	17,9	(314)	53,3	(935)	17,8	(313)	5,8	(102)
<b>Ideología</b>								
Izquierda 1-2	19,4	(31)	51,3	(82)	14,4	(23)	5,6	(9)
3-4	15,2	(75)	50,1	(248)	17,0	(84)	6,1	(30)
5	21,4	(77)	51,0	(183)	17,0	(61)	5,8	(21)
6	23,6	(25)	56,6	(60)	18,9	(20)	3,8	(4)
7-8	20,2	(36)	50,6	(90)	19,1	(34)	5,1	(9)
Derecha 9-10	29,3	(12)	70,7	(29)	31,7	(13)	4,9	(2)
N.S.	12,7	(26)	61,8	(126)	25,5	(52)	6,9	(14)
N.C.	15,2	(32)	55,5	(117)	12,3	(26)	6,2	(13)
<b>Recuerdo de voto</b>								
PP	21,7	(82)	58,2	(220)	23,3	(88)	4,5	(17)
PSOE	18,7	(75)	58,9	(236)	21,4	(86)	9,0	(36)
IU/ICV	18,2	(20)	48,2	(53)	13,6	(15)	7,3	(8)
UPyD	15,4	(4)	50,0	(13)	11,5	(3)	0,0	(0)
CiU	25,6	(11)	48,8	(21)	20,9	(9)	9,3	(4)
Otros partidos	15,2	(16)	43,8	(46)	15,2	(16)	6,7	(7)
No tenía edad	4,8	(3)	35,5	(22)	4,8	(3)	0,0	(0)
En blanco	17,9	(5)	35,7	(10)	3,6	(1)	0,0	(0)
No votó	13,6	(36)	51,1	(135)	12,5	(33)	4,5	(12)
No recuerda	23,8	(25)	49,5	(52)	12,4	(13)	6,7	(7)
N.C.	15,9	(37)	54,7	(127)	19,8	(46)	4,7	(11)
<b>Religión</b>								
Creyente practicante	25,7	(64)	67,1	(167)	31,3	(78)	7,2	(18)
Creyente no practicante	17,3	(180)	53,7	(557)	17,6	(183)	5,4	(56)
Ateo/a, no creyente	14,2	(57)	43,9	(176)	10,7	(43)	5,7	(23)
N.C.	19,7	(13)	53,0	(35)	13,6	(9)	7,6	(5)
<b>Hábitat</b>								
Pueblo o ciudad pequeña	9,2	(40)	61,8	(269)	18,9	(82)	2,5	(11)
Ciudad mediana	17,5	(115)	48,9	(322)	16,7	(110)	6,2	(41)
Ciudad grande	22,3	(110)	51,3	(253)	17,8	(88)	6,9	(34)
Gran núcleo urbano	29,3	(49)	54,5	(91)	19,8	(33)	9,6	(16)

Fuente: CIS, Barómetro de septiembre 2015, estudio 3.109.

Nota: Esta pregunta procede de un filtro, responden solo quienes tienen relación con personas mayores de 65 años, no familiares, con las que no conviven. Para una mejor lectura de los resultados se presentan solo dos categorías de respuesta agrupadas ("Todos o casi todos los días" + "Una o dos veces por semana"), y las cuatro actividades con mayor número de respuestas.

**Tabla S28. Prestación de diferentes tipos de ayuda en los últimos seis meses a personas de su círculo social más próximo**

En los últimos seis meses, ¿ha prestado Ud. alguna de las siguientes ayudas a personas de su círculo social más próximo (familiar, amigo/a o vecino/a)?

	Sí	No	N.R.*	N.C.	Total	(n)
Ha cuidado a algún familiar, amigo/a o vecino/a por enfermedad	41,8	58,1	0,0	0,1	100	(2.491)
Ha prestado ayuda económica a algún familiar, amigo/a o vecino/a	36,8	63,1	0,1	0,0	100	(2.491)
Ha animado (apoyado emocionalmente) a algún familiar, amigo/a o vecino/a	79,2	20,6	0,2	0,1	100	(2.491)
Ha informado a algún familiar, amigo/a o vecino/a sobre algún puesto de trabajo	40,7	58,7	0,6	0,1	100	(2.491)
Ha cuidado a los/as hijos/as menores de algún familiar, amigo/a o vecino/a	40,3	59,5	0,1	0,1	100	(2.491)

Fuente: CIS, Barómetro de septiembre 2015, estudio 3.109.

\* No recuerda.

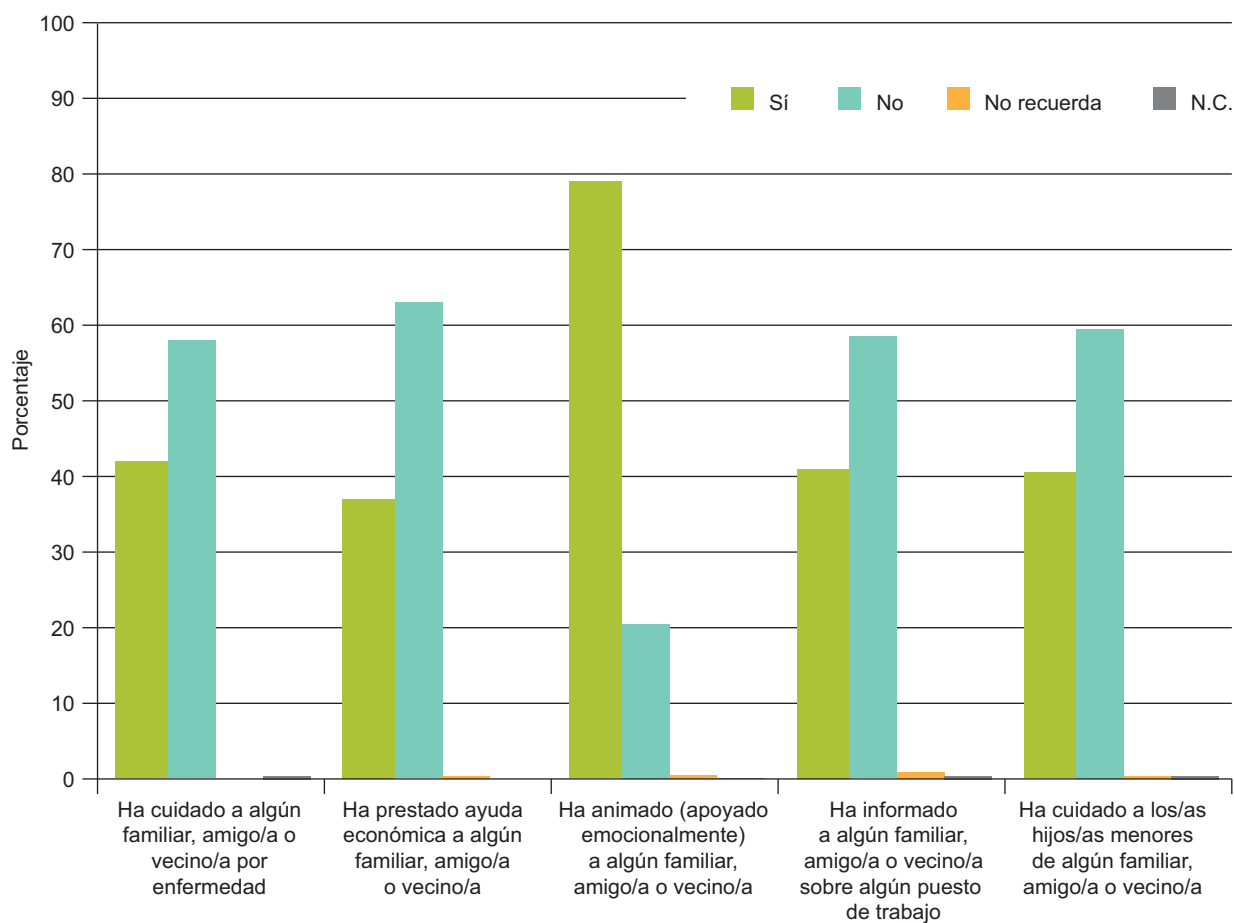

Prestación de diferentes tipos de ayuda en los últimos seis meses a personas de su círculo social más próximo

**Tabla S29. Prestación de diferentes tipos de ayuda en los últimos seis meses a personas de su círculo social más próximo**  
**En los últimos seis meses, ¿ha prestado Ud. alguna de las siguientes ayudas a personas de su círculo social más próximo (familiar, amigo/a o vecino/a)?**

	Sí									
	Ha cuidado a algún familiar, amigo/a o vecino/a por enfermedad		Ha prestado ayuda económica a algún familiar, amigo/a o vecino/a		Ha animado (apoyado emocionalmente) a algún familiar, amigo/a o vecino/a		Ha informado a algún familiar, amigo/a o vecino/a sobre algún puesto de trabajo		Ha cuidado a los/as hijos/as menores de algún familiar, amigo/a o vecino/a	
	%	(n)	%	(n)	%	(n)	%	(n)	%	(n)
<b>Total</b>	41,8	(1.042)	36,8	(917)	79,2	(1.972)	40,7	(1.014)	40,3	(1.003)
<b>Sexo</b>										
Hombre	37,4	(451)	37,1	(447)	75,1	(906)	44,4	(535)	34,3	(414)
Mujer	46,0	(591)	36,6	(470)	83,0	(1.066)	37,3	(479)	45,8	(589)
<b>Edad</b>										
Hasta 24 años	42,7	(85)	22,1	(44)	84,4	(168)	43,7	(87)	38,2	(76)
De 25 a 34	38,0	(142)	31,0	(116)	83,4	(312)	59,1	(221)	37,4	(140)
De 35 a 44	41,2	(196)	32,8	(156)	79,8	(380)	51,5	(245)	48,5	(231)
De 45 a 54	48,3	(229)	39,2	(186)	81,0	(384)	46,4	(220)	40,1	(190)
De 55 a 64	51,0	(195)	45,3	(173)	83,0	(317)	38,2	(146)	42,9	(164)
65 años o más	33,3	(195)	41,3	(242)	70,1	(411)	16,2	(95)	34,5	(202)
<b>Estado civil</b>										
Casado/a	44,5	(596)	37,9	(508)	78,7	(1055)	39,6	(531)	44,8	(600)
Soltero/a	40,3	(307)	31,9	(243)	80,7	(615)	48,8	(372)	35,2	(268)
Viudo/a	29,9	(59)	43,1	(85)	74,1	(146)	14,7	(29)	31,5	(62)
Separado/a	42,2	(27)	46,9	(30)	79,7	(51)	43,8	(28)	43,8	(28)
Divorciado/a	40,8	(51)	39,2	(49)	81,6	(102)	42,4	(53)	34,4	(43)
<b>Educación</b>										
Primaria o menos	38,1	(215)	37,9	(214)	71,5	(404)	23,2	(131)	41,2	(233)
Secundaria inicial	42,6	(244)	36,6	(210)	79,1	(453)	44,0	(252)	40,3	(231)
FP de grado medio	43,2	(70)	32,7	(53)	78,4	(127)	50,0	(81)	45,1	(73)
Secundaria superior	43,3	(141)	31,6	(103)	80,7	(263)	39,3	(128)	36,5	(119)
FP de grado superior	41,0	(107)	36,4	(95)	79,3	(207)	51,0	(133)	40,6	(106)
Universidad	45,6	(241)	37,5	(198)	86,7	(458)	52,1	(275)	40,3	(213)

Fuente: CIS, Barómetro de septiembre 2015, estudio 3.109.

Nota: Para una mejor lectura de los resultados, la tabla solo incluye las respuestas a la opción "Sí" para cada uno de los comportamientos.

**Tabla S30. Prestación de diferentes tipos de ayuda en los últimos seis meses a personas de su círculo social más próximo**  
**En los últimos seis meses, ¿ha prestado Ud. alguna de las siguientes ayudas a personas de su círculo social más próximo (familiar, amigo/a o vecino/a)?**

	Sí									
	Ha cuidado a algún familiar, amigo/a o vecino/a por enfermedad		Ha prestado ayuda económica a algún familiar, amigo/a o vecino/a		Ha animado (apoyado emocionalmente) a algún familiar, amigo/a o vecino/a		Ha informado a algún familiar, amigo/a o vecino/a sobre algún puesto de trabajo		Ha cuidado a los/as hijos/as menores de algún familiar, amigo/a o vecino/a	
	%	(n)	%	(n)	%	(n)	%	(n)	%	(n)
<b>Total</b>	41,8	(1.042)	36,8	(917)	79,2	(1.972)	40,7	(1.014)	40,3	(1.003)
<b>Situación laboral</b>										
Ocupados/as	41,8	(430)	38,4	(395)	82,5	(849)	54,0	(556)	41,3	(425)
Parados/as	47,8	(241)	30,6	(154)	81,2	(409)	47,6	(240)	43,5	(219)
Jubilados/as o pensionistas	35,1	(226)	41,0	(264)	71,3	(459)	19,4	(125)	36,0	(232)
Estudiantes	37,6	(47)	19,2	(24)	83,2	(104)	39,2	(49)	32,8	(41)
Trabajo doméstico no remunerado	52,7	(97)	43,5	(80)	80,4	(148)	22,8	(42)	45,7	(84)
<b>Clase social</b>										
Clase alta/media-alta	41,4	(208)	37,5	(188)	83,9	(421)	47,0	(236)	39,8	(200)
Nuevas clases medias	47,1	(264)	36,1	(202)	80,9	(453)	44,8	(251)	42,5	(238)
Viejas clases medias	37,5	(114)	34,5	(105)	76,0	(231)	34,2	(104)	36,8	(112)
Obreros/as cualificados/as	40,0	(289)	36,5	(264)	77,7	(562)	38,5	(278)	39,0	(282)
Obreros/as no cualificados/as	43,6	(152)	39,0	(136)	75,9	(265)	35,5	(124)	43,0	(150)
<b>Ideología</b>										
Izquierda 1-2	46,7	(99)	46,7	(99)	84,0	(178)	51,9	(110)	45,3	(96)
3-4	44,7	(322)	35,4	(255)	81,6	(588)	45,2	(326)	42,0	(303)
5	41,8	(225)	34,0	(183)	77,0	(414)	37,2	(200)	36,8	(198)
6	45,4	(69)	38,2	(58)	82,9	(126)	40,1	(61)	42,1	(64)
7-8	39,4	(87)	43,9	(97)	84,2	(186)	43,9	(97)	45,2	(100)
Derecha 9-10	35,6	(21)	37,3	(22)	81,4	(48)	42,4	(25)	44,1	(26)
N.S.	31,1	(92)	33,8	(100)	67,9	(201)	30,4	(90)	34,5	(102)
N.C.	43,5	(127)	35,3	(103)	79,1	(231)	36,0	(105)	39,0	(114)

Fuente: CIS, Barómetro de septiembre 2015, estudio 3.109.

Nota: Para una mejor lectura de los resultados, la tabla solo incluye las respuestas a la opción "Sí" para cada uno de los comportamientos.



**Tabla S31. Prestación de diferentes tipos de ayuda en los últimos seis meses a personas de su círculo social más próximo**  
**En los últimos seis meses, ¿ha prestado Ud. alguna de las siguientes ayudas a personas de su círculo social más próximo (familiar, amigo/a o vecino/a)?**

	Sí									
	Ha cuidado a algún familiar, amigo/a o vecino/a por enfermedad		Ha prestado ayuda económica a algún familiar, amigo/a o vecino/a		Ha animado (apoyado emocionalmente) a algún familiar, amigo/a o vecino/a		Ha informado a algún familiar, amigo/a o vecino/a sobre algún puesto de trabajo		Ha cuidado a los/as hijos/as menores de algún familiar, amigo/a o vecino/a	
	%	(n)	%	(n)	%	(n)	%	(n)	%	(n)
<b>Total</b>	41,8	(1.042)	36,8	(917)	79,2	(1.972)	40,7	(1.014)	40,3	(1.003)
<b>Recuerdo de voto</b>										
PP	39,7	(196)	42,3	(209)	80,6	(398)	40,9	(202)	41,5	(205)
PSOE	42,6	(229)	35,9	(193)	78,6	(423)	42,0	(226)	41,8	(225)
IU/ICV	53,0	(87)	40,9	(67)	86,6	(142)	55,5	(91)	47,0	(77)
UPyD	39,5	(15)	47,4	(18)	92,1	(35)	50,0	(19)	36,8	(14)
CiU	50,8	(30)	47,5	(28)	83,1	(49)	40,7	(24)	35,6	(21)
Otros partidos	40,5	(62)	34,6	(53)	81,7	(125)	45,8	(70)	39,2	(60)
No tenía edad	42,1	(51)	18,2	(22)	80,2	(97)	30,6	(37)	37,2	(45)
En blanco	47,7	(21)	34,1	(15)	79,5	(35)	56,8	(25)	47,7	(21)
No votó	39,0	(166)	35,7	(152)	75,8	(323)	39,2	(167)	39,0	(166)
No recuerda	39,9	(63)	31,0	(49)	75,9	(120)	36,1	(57)	32,9	(52)
N.C.	41,2	(122)	37,5	(111)	76,0	(225)	32,4	(96)	39,5	(117)
<b>Religión</b>										
Creyente practicante	43,7	(132)	44,4	(134)	80,8	(244)	27,8	(84)	43,4	(131)
Creyente no practicante	41,2	(607)	34,4	(507)	76,3	(1126)	39,3	(580)	40,0	(590)
Ateo/a, no creyente	41,3	(257)	38,5	(240)	83,9	(523)	48,2	(300)	38,4	(239)
N.C.	50,5	(46)	39,6	(36)	86,8	(79)	54,9	(50)	47,3	(43)
<b>Hábitat</b>										
Pueblo o ciudad pequeña	36,7	(205)	34,0	(190)	76,7	(429)	36,0	(201)	39,9	(223)
Ciudad mediana	45,3	(427)	35,8	(338)	81,3	(767)	45,5	(429)	44,6	(421)
Ciudad grande	39,1	(290)	37,2	(276)	77,5	(574)	38,6	(286)	36,2	(268)
Gran núcleo urbano	48,4	(120)	45,6	(113)	81,5	(202)	39,5	(98)	36,7	(91)

Fuente: CIS, Barómetro de septiembre 2015, estudio 3.109.

Nota: Para una mejor lectura de los resultados, la tabla solo incluye las respuestas a la opción "Sí" para cada uno de los comportamientos.

**Tabla S32. Recepción de diferentes tipos de ayuda en los últimos seis meses de personas de su círculo social más próximo**

En los últimos seis meses, ¿ha recibido Ud. alguna de las siguientes ayudas procedente de personas de su círculo social más próximo (familiar, amigo/a o vecino/a)?

	Sí	No	No procede	N.S.	N.C.	Total	(n)
Ha recibido ayuda para su cuidado de algún familiar, amigo/a o vecino/a por enfermedad	20,7	77,7	1,5	0,0	0,1	100	(2.491)
Ha recibido ayuda económica de algún familiar, amigo/a o vecino/a	22,4	77,4	0,1	0,0	0,1	100	(2.491)
Ha recibido ánimos (apoyo emocional) de algún familiar, amigo/a o vecino/a	67,6	32,1	0,2	0,1	0,1	100	(2.491)
Ha recibido información de algún familiar, amigo/a o vecino/a sobre algún puesto de trabajo	25,3	66,3	8,3	0,1	0,1	100	(2.491)
Sus hijos/as menores han recibido cuidados de algún familiar, amigo/a o vecino/a	18,6	31,6	49,3	0,3	0,2	100	(2.491)

Fuente: CIS, Barómetro de septiembre 2015, estudio 3.109.

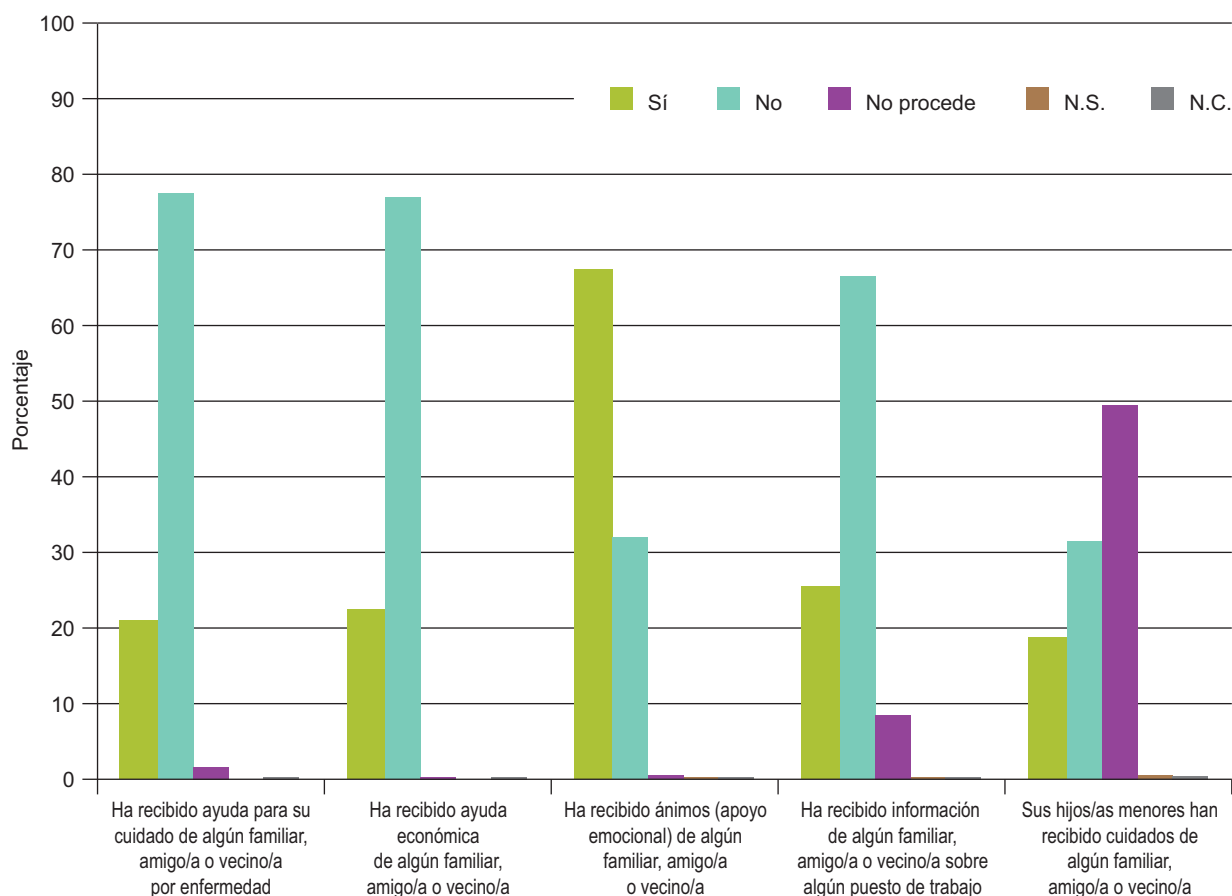

Recepción de diferentes tipos de ayuda en los últimos seis meses de personas de su círculo social más próximo

**Tabla S33. Recepción de diferentes tipos de ayuda en los últimos seis meses de personas de su círculo social más próximo**  
**En los últimos seis meses, ¿ha recibido Ud. alguna de las siguientes ayudas procedente de personas de su círculo social más próximo (familiar, amigo/a o vecino/a)?**

	Sí									
	Ha recibido ayuda para su cuidado de algún familiar, amigo/a o vecino/a por enfermedad		Ha recibido ayuda económica de algún familiar, amigo/a o vecino/a		Ha recibido ánimos (apoyo emocional) de algún familiar, amigo/a o vecino/a		Ha recibido información de algún familiar, amigo/a o vecino/a sobre algún puesto de trabajo		Sus hijos/las menores han recibido cuidados de algún familiar, amigo/a o vecino/a	
	%	(n)	%	(n)	%	(n)	%	(n)	%	(n)
<b>Total</b>	20,7	(516)	22,4	(558)	67,6	(1.683)	25,3	(630)	18,6	(463)
<b>Sexo</b>										
Hombre	19,3	(233)	22,9	(276)	61,0	(736)	26,5	(320)	16,9	(204)
Mujer	22,0	(283)	21,9	(282)	73,7	(947)	24,1	(310)	20,2	(259)
<b>Edad</b>										
Hasta 24 años	23,1	(46)	58,3	(116)	80,4	(160)	48,2	(96)	5,5	(11)
De 25 a 34	23,8	(89)	39,8	(149)	79,9	(299)	48,4	(181)	26,2	(98)
De 35 a 44	21,2	(101)	26,9	(128)	69,3	(330)	30,9	(147)	44,7	(213)
De 45 a 54	19,2	(91)	19,6	(93)	66,5	(315)	27,0	(128)	22,8	(108)
De 55 a 64	16,2	(62)	12,6	(48)	61,3	(234)	15,2	(58)	5,5	(21)
65 años o más	21,7	(127)	4,1	(24)	58,9	(345)	3,4	(20)	2,0	(12)
<b>Estado civil</b>										
Casado/a	18,1	(243)	13,7	(183)	62,8	(841)	18,8	(252)	25,4	(340)
Soltero/a	22,8	(174)	39,8	(303)	75,3	(574)	42,4	(323)	10,5	(80)
Víudo/a	29,4	(58)	10,7	(21)	68,5	(135)	7,6	(15)	5,1	(10)
Separado/a	26,6	(17)	18,8	(12)	67,2	(43)	20,3	(13)	14,1	(9)
Divorciado/a	18,4	(23)	31,2	(39)	69,6	(87)	20,8	(26)	18,4	(23)
<b>Educación</b>										
Primaria o menos	22,7	(128)	12,4	(70)	61,6	(348)	11,5	(65)	7,6	(43)
Secundaria inicial	18,7	(107)	27,6	(158)	67,7	(388)	31,8	(182)	18,5	(106)
FP de grado medio	22,8	(37)	31,5	(51)	75,3	(122)	37,7	(61)	26,5	(43)
Secundaria superior	19,3	(63)	31,9	(104)	71,2	(232)	31,0	(101)	16,3	(53)
FP de grado superior	23,4	(61)	24,5	(64)	70,1	(183)	29,9	(78)	28,0	(73)
Universidad	18,9	(100)	20,1	(106)	68,4	(361)	25,2	(133)	26,9	(142)

Fuente: CIS, Barómetro de septiembre 2015, estudio 3.109.

Nota: Para una mejor lectura de los resultados, la tabla solo incluye las respuestas a la opción "Sí" para cada uno de los comportamientos.

**Tabla S34. Recepción de diferentes tipos de ayuda en los últimos seis meses de personas de su círculo social más próximo**  
**En los últimos seis meses, ¿ha recibido Ud. alguna de las siguientes ayudas procedente de personas de su círculo social más próximo (familiar, amigo/a o vecino/a)?**

	Sí											
	Ha recibido ayuda para su cuidado de algún familiar, amigo/a o vecino/a por enfermedad		Ha recibido ayuda económica de algún familiar, amigo/a o vecino/a		Ha recibido ánimos (apoyo emocional) de algún familiar, amigo/a o vecino/a		Ha recibido información de algún familiar, amigo/a o vecino/a sobre algún puesto de trabajo		Sus hijos/as menores han recibido cuidados de algún familiar, amigo/a o vecino/a			
	%	(n)	%	(n)	%	(n)	%	(n)	%	(n)	%	(n)
<b>Total</b>	20,7	(516)	22,4	(558)	67,6	(1.683)	25,3	(630)	18,6	(463)		
<b>Situación laboral</b>												
Ocupados/as	19,4	(200)	22,5	(232)	68,1	(701)	27,6	(284)	30,5	(314)		
Parados/as	22,0	(111)	37,5	(189)	74,2	(374)	46,2	(233)	19,2	(97)		
Jubilados/as o pensionistas	21,7	(140)	6,5	(42)	58,9	(379)	5,4	(35)	3,9	(25)		
Estudiantes	19,2	(24)	60,0	(75)	80,0	(100)	47,2	(59)	1,6	(2)		
Trabajo doméstico no remunerado	21,2	(39)	10,9	(20)	69,0	(127)	10,3	(19)	13,6	(25)		
<b>Clase social</b>												
Clase alta/media-alta	19,5	(98)	19,7	(99)	67,7	(340)	22,5	(113)	25,9	(130)		
Nuevas clases medias	19,5	(109)	21,4	(120)	70,9	(397)	26,8	(150)	20,4	(114)		
Viejas clases medias	20,7	(63)	17,4	(53)	63,2	(192)	16,1	(49)	14,5	(44)		
Obreros/as cualificados/as	21,4	(155)	23,9	(173)	66,5	(481)	27,9	(202)	15,1	(109)		
Obreros/as no cualificados/as	22,1	(77)	27,5	(96)	67,0	(234)	27,5	(96)	16,9	(59)		
<b>Ideología</b>												
Izquierda 1-2	26,4	(56)	28,8	(61)	71,2	(151)	33,0	(70)	21,7	(46)		
3-4	18,6	(134)	21,5	(155)	67,4	(486)	30,4	(219)	19,3	(139)		
5	19,3	(104)	21,4	(115)	64,3	(346)	22,5	(121)	18,4	(99)		
6	19,7	(30)	21,1	(32)	67,1	(102)	25,7	(39)	20,4	(31)		
7-8	18,6	(41)	20,8	(46)	70,6	(156)	22,6	(50)	16,7	(37)		
Derecha 9-10	27,1	(16)	22,0	(13)	71,2	(42)	23,7	(14)	20,3	(12)		
N.S.	23,0	(68)	22,3	(66)	64,5	(191)	19,6	(58)	14,9	(44)		
N.C.	22,9	(67)	24,0	(70)	71,6	(209)	20,2	(59)	18,8	(55)		

Fuente: CIS, Barómetro de septiembre 2015, estudio 3.109.

Nota: Para una mejor lectura de los resultados, la tabla solo incluye las respuestas a la opción "Sí" para cada uno de los comportamientos.

**Tabla S35. Recepción de diferentes tipos de ayuda en los últimos seis meses de personas de su círculo social más próximo**  
**En los últimos seis meses, ¿ha recibido Ud. alguna de las siguientes ayudas procedente de personas de su círculo social más próximo (familiar, amigo/a o vecino/a)?**

	Sí											
	Ha recibido ayuda para su cuidado de algún familiar, amigo/a o vecino/a por enfermedad		Ha recibido ayuda económica de algún familiar, amigo/a o vecino/a		Ha recibido ánimos (apoyo emocional) de algún familiar, amigo/a o vecino/a		Ha recibido información de algún familiar, amigo/a o vecino/a sobre algún puesto de trabajo		Sus hijos/las menores han recibido cuidados de algún familiar, amigo/a o vecino/a			
	%	(n)	%	(n)	%	(n)	%	(n)	%	(n)		
<b>Total</b>	20,7	(516)	22,4	(558)	67,6	(1.683)	25,3	(630)	18,6	(463)		
<b>Recuerdo de voto</b>												
PP	19,6	(97)	16,8	(83)	66,4	(328)	21,1	(104)	16,4	(81)		
PSOE	18,0	(97)	19,3	(104)	67,3	(362)	25,7	(138)	18,8	(101)		
IU/ICV	24,4	(40)	25,6	(42)	69,5	(114)	35,4	(58)	17,7	(29)		
UPyD	23,7	(9)	21,1	(8)	63,2	(24)	23,7	(9)	18,4	(7)		
CIU	23,7	(14)	10,2	(6)	67,8	(40)	22,0	(13)	10,2	(6)		
Otros partidos	18,3	(28)	17,6	(27)	62,1	(95)	27,5	(42)	23,5	(36)		
No tenía edad	20,7	(25)	62,0	(75)	79,3	(96)	41,3	(50)	4,1	(5)		
En blanco	27,3	(12)	29,5	(13)	68,2	(30)	34,1	(15)	36,4	(16)		
No votó	24,6	(105)	31,2	(133)	68,5	(292)	28,6	(122)	24,6	(105)		
No recuerda	20,3	(32)	19,6	(31)	67,1	(106)	20,9	(33)	22,2	(35)		
N.C.	19,3	(57)	12,2	(36)	66,2	(196)	15,5	(46)	14,2	(42)		
<b>Religión</b>												
Creyente practicante	24,5	(74)	12,6	(38)	65,9	(199)	11,3	(34)	15,2	(46)		
Creyente no practicante	19,8	(292)	20,9	(308)	66,4	(979)	24,9	(368)	18,2	(269)		
Ateo/a, no creyente	20,9	(130)	30,3	(189)	71,6	(446)	32,3	(201)	20,4	(127)		
N.C.	22,0	(20)	25,3	(23)	64,8	(59)	29,7	(27)	23,1	(21)		
<b>Hábitat</b>												
Pueblo o ciudad pequeña	19,5	(109)	17,2	(96)	64,8	(362)	22,4	(125)	21,5	(120)		
Ciudad mediana	21,7	(205)	24,9	(235)	69,7	(657)	29,1	(274)	19,8	(187)		
Ciudad grande	20,9	(155)	24,3	(180)	67,6	(501)	24,2	(179)	15,7	(116)		
Gran núcleo urbano	19,0	(47)	19,0	(47)	65,7	(163)	21,0	(52)	16,1	(40)		

Fuente: CIS. Barómetro de septiembre 2015, estudio 3. 109.

Nota: Para una mejor lectura de los resultados, la tabla solo incluye las respuestas a la opción "Sí" para cada uno de los comportamientos.



## 8. EMPRENDIMIENTO

---





**Tabla N1. Definición de empresa española**  
**Cuando considera una empresa española, piensa...**

En una gran compañía con una marca muy reconocida, con un gran volumen de facturación y de empleados/as	En una empresa familiar, con reducido volumen de facturación y pocos/as empleados/as	(NO LEER)* En ambas	(NO LEER)* En ninguna de ellas	N.S.	N.C.	Total	(n)
29,8	47,9	15,3	2,8	3,8	0,3	100	(2.476)

Fuente: CIS, Barómetro de noviembre 2015, estudio 3.118.

\* Los/as entrevistadores/as no ofrecen las opciones de respuesta "NO LEER" pero las registran cuando son mencionadas espontáneamente por las personas entrevistadas.

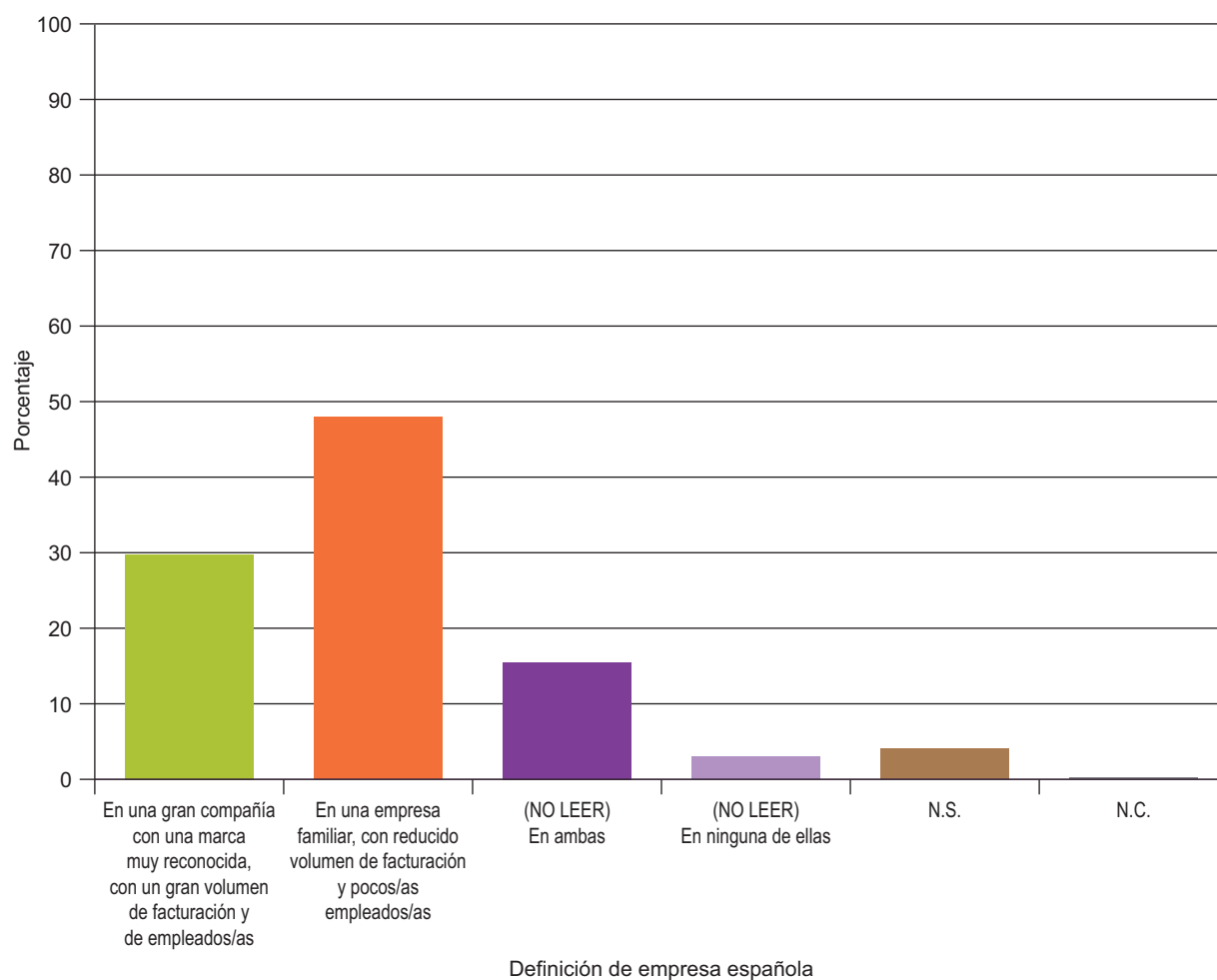

**Tabla N2. Definición de empresa española**  
**Cuando considera una empresa española, piensa...**

	En una gran compañía con una marca muy reconocida, con un gran volumen de facturación y de empleados/as	En una empresa familiar, con reducido volumen de facturación y pocos/as empleados/as	(NO LEER)* En ambas	(NO LEER)* En ninguna de ellas	N.S.	N.C.	Total	(n)
<b>Total</b>	29,8	47,9	15,3	2,8	3,8	0,3	100	(2.476)
<b>Sexo</b>								
Hombre	30,4	48,6	16,2	3,0	1,8	0,1	100	(1.195)
Mujer	29,4	47,3	14,4	2,7	5,8	0,5	100	(1.281)
<b>Edad</b>								
Hasta 24 años	31,4	51,0	10,3	4,1	3,1	0,0	100	(194)
De 25 a 34	32,9	50,1	12,9	2,2	1,6	0,3	100	(371)
De 35 a 44	30,2	51,0	14,7	2,0	1,8	0,2	100	(496)
De 45 a 54	30,6	50,4	14,4	2,4	1,7	0,4	100	(458)
De 55 a 64	30,3	49,0	13,8	4,4	2,5	0,0	100	(363)
65 años o más	26,3	40,4	20,4	2,9	9,6	0,5	100	(594)
<b>Estado civil</b>								
Casado/a	30,3	47,2	15,7	2,5	4,0	0,2	100	(1.393)
Soltero/a	31,9	49,7	13,0	3,3	1,9	0,3	100	(725)
Viudo/a	21,9	39,4	23,1	3,1	11,9	0,6	100	(160)
Separado/a	23,1	49,2	18,5	6,2	3,1	0,0	100	(65)
Divorciado/a	28,1	55,5	11,7	1,6	2,3	0,8	100	(128)
<b>Educación</b>								
Primaria o menos	23,7	42,9	18,8	3,1	11,0	0,4	100	(510)
Secundaria inicial	33,9	44,2	14,7	3,3	3,5	0,3	100	(658)
FP de grado medio	30,5	50,5	16,0	1,5	1,0	0,5	100	(200)
Secundaria superior	32,6	51,3	11,9	2,9	1,3	0,0	100	(310)
FP de grado superior	34,7	48,8	12,8	3,3	0,4	0,0	100	(242)
Universidad	28,1	55,6	14,0	1,7	0,4	0,2	100	(480)
<b>Situación laboral</b>								
Ocupados/as	28,5	51,7	15,2	2,6	1,6	0,3	100	(1.030)
Parados/as	34,1	48,3	11,0	3,2	3,2	0,2	100	(501)
Jubilados/as o pensionistas	28,8	42,3	18,9	3,1	6,6	0,3	100	(650)
Estudiantes	32,1	56,6	8,5	1,9	0,9	0,0	100	(106)
Trabajo doméstico no remunerado	27,6	42,0	17,1	2,8	9,9	0,6	100	(181)
<b>Clase social</b>								
Clase alta/media-alta	29,8	52,7	14,8	2,2	0,2	0,2	100	(406)
Nuevas clases medias	34,4	46,3	13,1	3,1	2,4	0,7	100	(549)
Viejas clases medias	25,7	51,2	16,3	1,2	5,4	0,0	100	(404)
Obreros/as cualificados/as	29,8	45,9	17,1	2,8	4,3	0,0	100	(714)
Obreros/as no cualificados/as	28,7	44,8	14,6	3,6	7,8	0,6	100	(335)

Fuente: CIS, Barómetro de noviembre 2015, estudio 3.118.

\* Los/as entrevistadores/as no ofrecen las opciones de respuesta "NO LEER" pero las registran cuando son mencionadas espontáneamente por las personas entrevistadas.

**Tabla N3. Definición de empresa española**  
**Cuando considera una empresa española, piensa...**

	En una gran compañía con una marca muy reconocida, con un gran volumen de facturación y de empleados/as	En una empresa familiar, con reducido volumen de facturación y pocos/as empleados/as	(NO LEER)* En ambas	(NO LEER)* En ninguna de ellas	N.S.	N.C.	Total	(n)
<b>Total</b>	29,8	47,9	15,3	2,8	3,8	0,3	100	(2.476)
<b>Ideología</b>								
Izquierda 1-2	28,9	52,0	10,7	4,9	3,6	0,0	100	(225)
3-4	30,3	51,3	13,4	3,0	1,7	0,3	100	(636)
5	29,8	49,7	16,8	1,7	1,7	0,3	100	(584)
6	35,1	46,6	13,6	0,5	4,2	0,0	100	(191)
7-8	27,3	50,2	18,9	1,2	2,0	0,4	100	(249)
Derecha 9-10	40,0	38,5	12,3	1,5	7,7	0,0	100	(65)
N.S.	30,0	38,3	18,1	4,3	9,0	0,4	100	(277)
N.C.	25,3	43,8	16,1	5,2	9,2	0,4	100	(249)
<b>Recuerdo de voto</b>								
PP	30,4	45,4	19,0	1,6	3,2	0,4	100	(559)
PSOE	31,3	47,9	14,2	2,5	3,7	0,4	100	(520)
IU/ICV	26,4	60,7	10,0	1,4	1,4	0,0	100	(140)
UPyD	21,1	63,2	10,5	2,6	2,6	0,0	100	(38)
CiU	25,4	60,3	11,1	0,0	3,2	0,0	100	(63)
Otros partidos	27,5	54,3	13,0	4,3	0,7	0,0	100	(138)
No tenía edad	34,9	47,2	12,3	3,8	1,9	0,0	100	(106)
En blanco	36,8	52,6	7,9	2,6	0,0	0,0	100	(38)
No votó	31,2	46,3	13,7	3,6	4,8	0,5	100	(417)
No recuerda	27,7	42,8	16,9	5,4	7,2	0,0	100	(166)
N.C.	27,5	44,0	18,6	3,4	6,2	0,3	100	(291)
<b>Religión</b>								
Creyente practicante	27,5	46,1	16,3	3,9	5,2	1,0	100	(306)
Creyente no practicante	31,4	46,4	16,0	1,7	4,4	0,2	100	(1.485)
Ateo/a, no creyente	28,9	52,5	13,5	3,5	1,5	0,2	100	(602)
N.C.	18,1	49,4	12,0	14,5	6,0	0,0	100	(83)
<b>Hábitat</b>								
Pueblo o ciudad pequeña	24,1	52,4	16,4	1,6	5,3	0,2	100	(548)
Ciudad mediana	30,2	47,8	13,8	3,4	4,6	0,2	100	(950)
Ciudad grande	32,5	45,4	16,7	2,5	2,6	0,3	100	(729)
Gran núcleo urbano	33,3	46,2	14,1	4,4	1,2	0,8	100	(249)

Fuente: CIS, Barómetro de noviembre 2015, estudio 3.118.

\* Los/as entrevistadores/as no ofrecen las opciones de respuesta "NO LEER" pero las registran cuando son mencionadas espontáneamente por las personas entrevistadas.

**Tabla N4. Acuerdo con diferentes frases que definen a las personas emprendedoras**  
 Por favor, dígame si está muy de acuerdo, de acuerdo, en desacuerdo o muy en desacuerdo con cada una de las siguientes afirmaciones respecto a las personas emprendedoras.

	Muy de acuerdo	De acuerdo	(NO LEER)* Depende	En desacuerdo	Muy en desacuerdo	N.S.	N.C.	Total	(n)
Crean nuevos productos y servicios que benefician a toda la sociedad	16,2	55,3	10,1	11,8	1,1	5,4	0,2	100	(2.476)
Son creadoras de empleo	18,6	54,0	11,2	12,0	1,2	2,7	0,3	100	(2.476)
Impulsan el crecimiento económico	20,6	56,1	8,1	9,2	1,2	4,4	0,4	100	(2.476)
Asumen riesgos importantes	35,2	46,0	6,3	6,9	1,3	3,9	0,4	100	(2.476)
Obtienen muchos beneficios	3,6	13,6	25,2	39,9	10,1	7,1	0,5	100	(2.476)

Fuente: CIS, Barómetro de noviembre 2015, estudio 3.118.

\* Los/as entrevistadores/as no ofrecen las opciones de respuesta "NO LEER" pero las registran cuando son mencionadas espontáneamente por las personas entrevistadas.

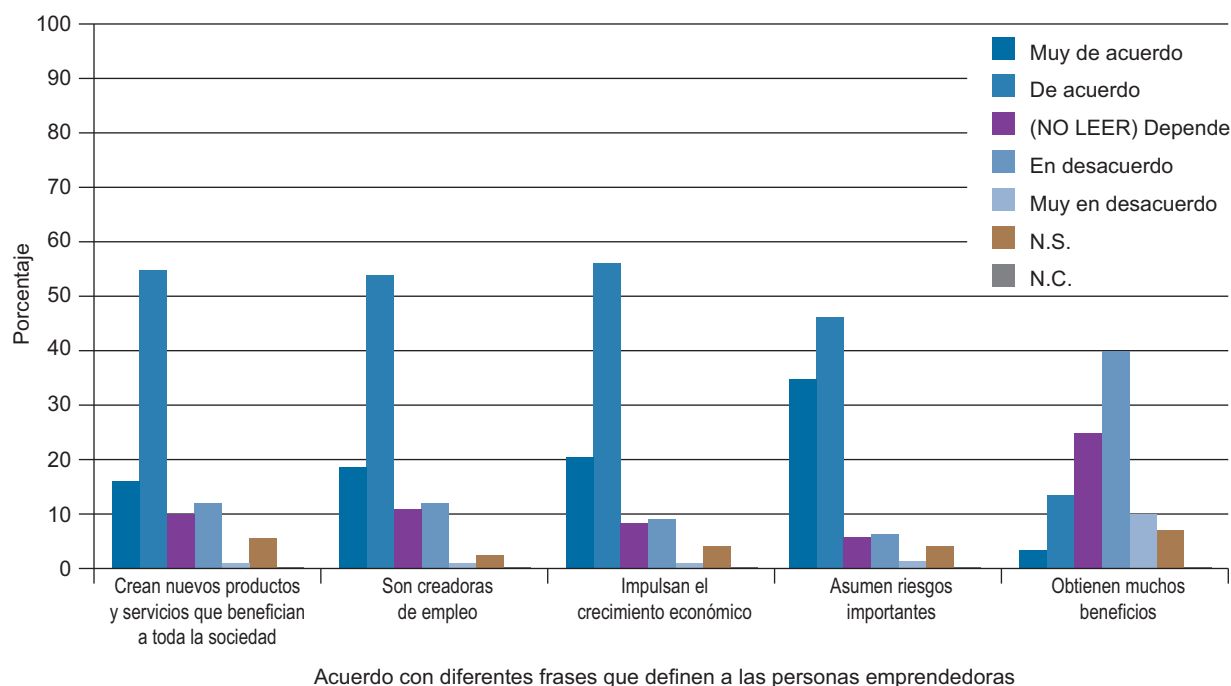

**Tabla N5. Acuerdo con diferentes frases que definen a las personas emprendedoras**  
 Por favor, dígame si está muy de acuerdo, de acuerdo, en desacuerdo o muy en desacuerdo con cada una de las siguientes afirmaciones respecto a las personas emprendedoras.

CREAN NUEVOS PRODUCTOS Y SERVICIOS QUE BENEFICIAN A TODA LA SOCIEDAD									
	Muy de acuerdo	De acuerdo	(NO LEER)* Depende	En desacuerdo	Muy en desacuerdo	N.S.	N.C.	Total	(n)
<b>Total</b>	16,2	55,3	10,1	11,8	1,1	5,4	0,2	100	(2.476)
<b>Sexo</b>									
Hombre	17,2	54,3	10,2	12,4	1,5	4,1	0,3	100	(1.195)
Mujer	15,1	56,1	10,0	11,2	0,8	6,6	0,2	100	(1.281)
<b>Edad</b>									
Hasta 24 años	13,9	60,8	10,3	10,8	1,0	2,6	0,5	100	(194)
De 25 a 34	15,4	56,1	12,9	11,9	1,3	2,2	0,3	100	(371)
De 35 a 44	17,9	54,6	9,1	14,1	2,0	2,2	0,0	100	(496)
De 45 a 54	19,0	49,1	11,1	15,3	0,4	4,6	0,4	100	(458)
De 55 a 64	15,7	57,9	10,2	11,0	1,7	3,6	0,0	100	(363)
65 años o más	14,0	56,6	8,2	7,7	0,5	12,8	0,2	100	(594)
<b>Estado civil</b>									
Casado/a	16,2	54,6	10,0	12,4	1,1	5,5	0,1	100	(1.393)
Soltero/a	17,0	55,9	11,4	10,9	1,4	3,0	0,4	100	(725)
Viudo/a	11,9	53,8	6,9	9,4	0,6	17,5	0,0	100	(160)
Separado/a	15,4	64,6	7,7	6,2	0,0	6,2	0,0	100	(65)
Divorciado/a	17,2	54,7	8,6	15,6	1,6	2,3	0,0	100	(128)
<b>Educación</b>									
Primaria o menos	11,0	54,5	9,6	10,8	0,6	13,1	0,4	100	(510)
Secundaria inicial	13,2	55,6	11,1	14,3	1,1	4,7	0,0	100	(658)
FP de grado medio	12,5	56,5	11,5	14,0	2,0	3,0	0,5	100	(200)
Secundaria superior	19,0	58,4	8,4	11,9	0,6	1,3	0,3	100	(310)
FP de grado superior	17,8	55,8	9,5	12,8	3,3	0,8	0,0	100	(242)
Universidad	25,6	53,8	10,0	8,3	0,6	1,5	0,2	100	(480)
<b>Situación laboral</b>									
Ocupados/as	20,2	54,1	10,9	11,7	1,3	1,7	0,3	100	(1.030)
Parados/as	10,8	54,9	11,0	16,2	2,0	5,2	0,0	100	(501)
Jubilados/as o pensionistas	15,2	54,9	8,3	9,4	0,6	11,4	0,2	100	(650)
Estudiantes	17,0	59,4	8,5	11,3	0,0	2,8	0,9	100	(106)
Trabajo doméstico no remunerado	9,9	61,9	11,0	8,8	0,6	7,7	0,0	100	(181)
<b>Clase social</b>									
Clase alta/media-alta	22,4	57,6	8,4	8,9	1,5	1,0	0,2	100	(406)
Nuevas clases medias	15,7	56,3	11,1	12,2	0,9	3,6	0,2	100	(549)
Viejas clases medias	23,0	52,0	8,7	9,9	0,7	5,7	0,0	100	(404)
Obreros/as cualificados/as	12,3	55,2	10,9	13,4	1,5	6,6	0,0	100	(714)
Obreros/as no cualificados/as	9,9	55,8	10,1	13,1	0,6	10,4	0,0	100	(335)

Fuente: CIS, Barómetro de noviembre 2015, estudio 3.118.

\* Los/as entrevistadores/as no ofrecen las opciones de respuesta "NO LEER" pero las registran cuando son mencionadas espontáneamente por las personas entrevistadas.

**Tabla N5. Acuerdo con diferentes frases que definen a las personas emprendedoras (cont.)**  
 Por favor, dígame si está muy de acuerdo, de acuerdo, en desacuerdo o muy en desacuerdo con cada una de las siguientes afirmaciones respecto a las personas emprendedoras.

<b>SON CREADORAS DE EMPLEO</b>									
	Muy de acuerdo	De acuerdo	(NO LEER)* Depende	En desacuerdo	Muy en desacuerdo	N.S.	N.C.	Total	(n)
<b>Total</b>	18,6	54,0	11,2	12,0	1,2	2,7	0,3	100	(2.476)
<b>Sexo</b>									
Hombre	19,7	52,4	11,6	12,6	1,2	2,3	0,3	100	(1.195)
Mujer	17,6	55,5	10,9	11,5	1,2	3,1	0,3	100	(1.281)
<b>Edad</b>									
Hasta 24 años	17,0	56,7	11,3	10,8	0,5	3,1	0,5	100	(194)
De 25 a 34	17,3	53,1	12,4	14,3	1,9	0,8	0,3	100	(371)
De 35 a 44	19,6	53,0	10,1	14,9	1,2	0,8	0,4	100	(496)
De 45 a 54	21,4	51,1	11,8	12,7	1,3	1,5	0,2	100	(458)
De 55 a 64	18,2	54,3	12,4	12,1	1,4	1,4	0,3	100	(363)
65 años o más	17,3	56,6	10,3	7,9	0,7	7,1	0,2	100	(594)
<b>Estado civil</b>									
Casado/a	19,4	52,9	10,9	12,6	1,0	2,9	0,3	100	(1.393)
Soltero/a	17,8	56,4	10,8	12,1	1,1	1,5	0,3	100	(725)
Viudo/a	16,9	50,6	16,3	5,6	1,9	8,8	0,0	100	(160)
Separado/a	18,5	56,9	12,3	10,8	0,0	1,5	0,0	100	(65)
Divorciado/a	18,0	54,7	10,2	13,3	2,3	0,8	0,8	100	(128)
<b>Educación</b>									
Primaria o menos	14,5	52,7	12,5	12,0	0,6	7,3	0,4	100	(510)
Secundaria inicial	15,0	56,2	12,9	12,0	1,2	2,3	0,3	100	(658)
FP de grado medio	17,0	55,5	11,5	12,5	2,5	1,0	0,0	100	(200)
Secundaria superior	21,9	52,9	9,0	12,3	1,3	1,6	1,0	100	(310)
FP de grado superior	19,4	47,5	12,0	19,0	1,7	0,4	0,0	100	(242)
Universidad	25,8	55,0	9,0	9,0	0,8	0,4	0,0	100	(480)
<b>Situación laboral</b>									
Ocupados/as	22,2	52,1	11,7	11,6	1,3	0,8	0,3	100	(1030)
Parados/as	13,4	53,3	12,2	17,2	1,6	2,0	0,4	100	(501)
Jubilados/as o pensionistas	18,6	55,5	10,0	9,1	0,8	5,8	0,2	100	(650)
Estudiantes	17,0	61,3	7,5	10,4	0,9	1,9	0,9	100	(106)
Trabajo doméstico no remunerado	13,3	57,5	12,2	11,0	1,1	5,0	0,0	100	(181)
<b>Clase social</b>									
Clase alta/media-alta	22,9	55,7	8,6	10,6	1,7	0,5	0,0	100	(406)
Nuevas clases medias	19,3	53,2	10,0	13,8	1,5	2,0	0,2	100	(549)
Viejas clases medias	25,2	53,0	7,9	9,2	0,7	3,7	0,2	100	(404)
Obreros/as cualificados/as	15,0	53,9	14,3	12,7	1,3	2,5	0,3	100	(714)
Obreros/as no cualificados/as	12,8	54,9	12,8	13,4	0,3	5,4	0,3	100	(335)

Fuente: CIS, Barómetro de noviembre 2015, estudio 3.118.

\* Los/as entrevistadores/as no ofrecen las opciones de respuesta "NO LEER" pero las registran cuando son mencionadas espontáneamente por las personas entrevistadas.

**Tabla N5. Acuerdo con diferentes frases que definen a las personas emprendedoras (cont.)**  
 Por favor, dígame si está muy de acuerdo, de acuerdo, en desacuerdo o muy en desacuerdo con cada una de las siguientes afirmaciones respecto a las personas emprendedoras.

IMPULSAN EL CRECIMIENTO ECONÓMICO									
	Muy de acuerdo	De acuerdo	(NO LEER)* Depende	En desacuerdo	Muy en desacuerdo	N.S.	N.C.	Total	(n)
<b>Total</b>	20,6	56,1	8,1	9,2	1,2	4,4	0,4	100	(2.476)
<b>Sexo</b>									
Hombre	22,8	55,4	7,5	10,2	1,4	2,2	0,4	100	(1.195)
Mujer	18,4	56,8	8,6	8,3	1,0	6,4	0,5	100	(1.281)
<b>Edad</b>									
Hasta 24 años	20,6	57,2	8,2	9,3	1,0	3,1	0,5	100	(194)
De 25 a 34	19,9	53,9	11,1	10,0	3,0	1,9	0,3	100	(371)
De 35 a 44	22,6	55,2	7,3	10,9	1,6	2,2	0,2	100	(496)
De 45 a 54	22,5	55,5	8,3	10,3	0,4	2,8	0,2	100	(458)
De 55 a 64	21,8	59,0	8,0	7,7	1,1	2,2	0,3	100	(363)
65 años o más	17,0	56,7	6,7	7,4	0,5	10,6	1,0	100	(594)
<b>Estado civil</b>									
Casado/a	21,5	56,0	7,0	9,9	1,0	4,1	0,5	100	(1.393)
Soltero/a	20,7	57,1	9,1	8,6	1,7	2,6	0,3	100	(725)
Viudo/a	13,1	52,5	9,4	6,9	0,6	16,9	0,6	100	(160)
Separado/a	20,0	52,3	10,8	12,3	0,0	4,6	0,0	100	(65)
Divorciado/a	19,5	57,8	11,7	7,0	1,6	1,6	0,8	100	(128)
<b>Educación</b>									
Primaria o menos	13,9	56,1	9,0	8,8	0,2	11,2	0,8	100	(510)
Secundaria inicial	19,3	56,8	8,1	9,6	2,1	3,6	0,5	100	(658)
FP de grado medio	19,5	53,0	11,5	12,5	1,5	2,0	0,0	100	(200)
Secundaria superior	24,8	56,1	9,0	6,5	0,6	2,6	0,3	100	(310)
FP de grado superior	21,1	54,5	7,4	13,6	1,7	0,8	0,8	100	(242)
Universidad	27,7	58,1	6,0	7,1	1,0	0,0	0,0	100	(480)
<b>Situación laboral</b>									
Ocupados/as	24,7	55,0	8,8	9,0	1,1	1,3	0,2	100	(1.030)
Parados/as	16,8	57,7	8,2	10,6	2,6	3,8	0,4	100	(501)
Jubilados/as o pensionistas	18,6	56,2	7,1	8,3	0,5	8,5	0,9	100	(650)
Estudiantes	20,8	59,4	9,4	6,6	0,9	1,9	0,9	100	(106)
Trabajo doméstico no remunerado	14,4	57,5	6,1	10,5	1,1	10,5	0,0	100	(181)
<b>Clase social</b>									
Clase alta/media-alta	24,4	59,9	6,4	6,9	1,5	1,0	0,0	100	(406)
Nuevas clases medias	20,8	57,0	8,4	9,8	0,7	3,1	0,2	100	(549)
Viejas clases medias	28,5	50,5	7,7	6,7	0,7	5,7	0,2	100	(404)
Obreros/as cualificados/as	16,2	56,6	9,1	10,8	2,0	4,6	0,7	100	(714)
Obreros/as no cualificados/as	15,5	56,7	7,5	10,7	0,9	8,1	0,6	100	(335)

Fuente: CIS, Barómetro de noviembre 2015, estudio 3.118.

\* Los/as entrevistadores/as no ofrecen las opciones de respuesta "NO LEER" pero las registran cuando son mencionadas espontáneamente por las personas entrevistadas.

**Tabla N5. Acuerdo con diferentes frases que definen a las personas emprendedoras (cont.)**  
 Por favor, dígame si está muy de acuerdo, de acuerdo, en desacuerdo o muy en desacuerdo con cada una de las siguientes afirmaciones respecto a las personas emprendedoras.

ASUMEN RIESGOS IMPORTANTES									
	Muy de acuerdo	De acuerdo	(NO LEER)* Depende	En desacuerdo	Muy en desacuerdo	N.S.	N.C.	Total	(n)
<b>Total</b>	35,2	46,0	6,3	6,9	1,3	3,9	0,4	100	(2.476)
<b>Sexo</b>									
Hombre	35,5	45,2	6,4	8,5	1,4	2,6	0,3	100	(1.195)
Mujer	34,9	46,8	6,1	5,5	1,2	5,2	0,4	100	(1.281)
<b>Edad</b>									
Hasta 24 años	30,4	47,9	10,3	8,2	0,5	2,1	0,5	100	(194)
De 25 a 34	34,5	48,8	5,4	5,7	3,2	2,2	0,3	100	(371)
De 35 a 44	38,3	45,4	5,4	7,7	1,6	1,2	0,4	100	(496)
De 45 a 54	36,0	45,2	6,8	7,9	0,9	2,8	0,4	100	(458)
De 55 a 64	40,8	41,0	5,5	9,1	1,1	2,5	0,0	100	(363)
65 años o más	30,5	47,8	6,2	4,7	0,7	9,6	0,5	100	(594)
<b>Estado civil</b>									
Casado/a	36,8	44,7	5,7	7,8	1,1	3,7	0,3	100	(1.393)
Soltero/a	33,2	48,6	6,9	5,9	1,7	3,3	0,4	100	(725)
Viudo/a	26,3	51,3	5,0	3,8	0,6	11,9	1,3	100	(160)
Separado/a	38,5	38,5	9,2	9,2	1,5	3,1	0,0	100	(65)
Divorciado/a	39,8	43,0	7,8	7,0	2,3	0,0	0,0	100	(128)
<b>Educación</b>									
Primaria o menos	26,3	46,5	7,5	7,6	0,8	10,6	0,8	100	(510)
Secundaria inicial	30,4	51,8	5,5	6,5	2,0	3,3	0,5	100	(658)
FP de grado medio	40,5	41,5	7,0	8,0	3,0	0,0	0,0	100	(200)
Secundaria superior	40,0	42,3	7,1	6,8	1,3	2,3	0,3	100	(310)
FP de grado superior	40,9	42,1	6,2	9,1	0,8	0,8	0,0	100	(242)
Universidad	45,0	42,5	5,6	5,2	0,8	0,6	0,2	100	(480)
<b>Situación laboral</b>									
Ocupados/as	39,6	43,6	6,2	7,8	1,7	1,1	0,1	100	(1.030)
Parados/as	30,3	50,5	6,6	6,4	2,0	3,4	0,8	100	(501)
Jubilados/as o pensionistas	33,5	44,8	6,6	5,8	0,8	8,0	0,5	100	(650)
Estudiantes	31,1	48,1	7,5	8,5	0,9	2,8	0,9	100	(106)
Trabajo doméstico no remunerado	30,4	51,4	3,3	7,2	0,0	7,7	0,0	100	(181)
<b>Clase social</b>									
Clase alta/media-alta	44,8	42,6	5,4	5,2	1,2	0,7	0,0	100	(406)
Nuevas clases medias	34,4	45,0	6,0	8,9	2,2	2,9	0,5	100	(549)
Viejas clases medias	42,8	41,1	4,2	5,0	1,7	5,0	0,2	100	(404)
Obreros/as cualificados/as	29,6	49,6	7,0	8,3	1,0	4,3	0,3	100	(714)
Obreros/as no cualificados/as	28,1	51,3	7,2	5,7	0,6	6,9	0,3	100	(335)

Fuente: CIS, Barómetro de noviembre 2015, estudio 3.118.

\* Los/as entrevistadores/as no ofrecen las opciones de respuesta "NO LEER" pero las registran cuando son mencionadas espontáneamente por las personas entrevistadas.



**Tabla N5. Acuerdo con diferentes frases que definen a las personas emprendedoras (cont.)**  
 Por favor, dígame si está muy de acuerdo, de acuerdo, en desacuerdo o muy en desacuerdo con cada una de las siguientes afirmaciones respecto a las personas emprendedoras.

OBTIENEN MUCHOS BENEFICIOS									
	Muy de acuerdo	De acuerdo	(NO LEER)* Depende	En desacuerdo	Muy en desacuerdo	N.S.	N.C.	Total	(n)
<b>Total</b>	3,6	13,6	25,2	39,9	10,1	7,1	0,5	100	(2.476)
<b>Sexo</b>									
Hombre	3,9	14,2	25,8	40,0	10,8	5,1	0,2	100	(1.195)
Mujer	3,2	13,0	24,7	39,7	9,4	9,1	0,8	100	(1.281)
<b>Edad</b>									
Hasta 24 años	7,2	16,5	27,3	34,0	8,8	5,7	0,5	100	(194)
De 25 a 34	4,6	13,5	25,1	40,7	10,8	5,4	0,0	100	(371)
De 35 a 44	3,4	12,3	22,8	42,3	14,9	4,2	0,0	100	(496)
De 45 a 54	3,1	14,6	23,6	43,0	11,1	3,9	0,7	100	(458)
De 55 a 64	2,2	11,6	23,1	47,1	9,4	6,6	0,0	100	(363)
65 años o más	3,0	14,3	29,3	32,3	5,7	14,0	1,3	100	(594)
<b>Estado civil</b>									
Casado/a	3,4	13,9	24,5	40,8	10,0	7,0	0,5	100	(1.393)
Soltero/a	4,7	13,9	24,7	38,9	11,9	5,7	0,3	100	(725)
Viudo/a	1,3	12,5	28,1	35,6	3,1	17,5	1,9	100	(160)
Separado/a	4,6	6,2	24,6	49,2	9,2	6,2	0,0	100	(65)
Divorciado/a	1,6	12,5	33,6	37,5	10,2	4,7	0,0	100	(128)
<b>Educación</b>									
Primaria o menos	4,7	17,6	25,3	32,0	5,5	13,5	1,4	100	(510)
Secundaria inicial	4,0	17,0	24,5	38,0	9,0	7,4	0,2	100	(658)
FP de grado medio	2,0	14,5	25,0	39,5	15,0	3,5	0,5	100	(200)
Secundaria superior	4,8	9,4	24,2	45,8	10,0	5,5	0,3	100	(310)
FP de grado superior	3,3	7,0	28,1	43,0	15,3	3,3	0,0	100	(242)
Universidad	1,9	9,8	25,0	47,5	12,9	2,5	0,4	100	(480)
<b>Situación laboral</b>									
Ocupados/as	3,6	11,5	23,1	45,1	13,2	3,5	0,0	100	(1.030)
Parados/as	3,4	17,0	23,2	38,9	10,8	6,2	0,6	100	(501)
Jubilados/as o pensionistas	2,3	14,3	29,7	34,2	6,5	11,8	1,2	100	(650)
Estudiantes	7,5	6,6	32,1	38,7	6,6	7,5	0,9	100	(106)
Trabajo doméstico no remunerado	5,5	18,8	22,1	34,3	6,1	13,3	0,0	100	(181)
<b>Clase social</b>									
Clase alta/media-alta	1,5	7,9	25,4	48,0	12,8	3,7	0,7	100	(406)
Nuevas clases medias	3,8	14,0	25,1	38,6	11,5	6,4	0,5	100	(549)
Viejas clases medias	3,2	10,9	26,0	38,9	12,6	7,9	0,5	100	(404)
Obreros/as cualificados/as	4,1	18,3	26,1	37,8	7,0	6,7	0,0	100	(714)
Obreros/as no cualificados/as	5,1	13,4	22,4	37,6	8,4	12,5	0,6	100	(335)

Fuente: CIS, Barómetro de noviembre 2015, estudio 3.118.

\* Los/as entrevistadores/as no ofrecen las opciones de respuesta "NO LEER" pero las registran cuando son mencionadas espontáneamente por las personas entrevistadas.

**Tabla N6. Acuerdo con diferentes frases que definen a las personas emprendedoras**  
 Por favor, dígame si está muy de acuerdo, de acuerdo, en desacuerdo o muy en desacuerdo con cada una de las siguientes afirmaciones respecto a las personas emprendedoras.

CREAN NUEVOS PRODUCTOS Y SERVICIOS QUE BENEFICIAN A TODA LA SOCIEDAD									
	Muy de acuerdo	De acuerdo	(NO LEER)* Depende	En desacuerdo	Muy en desacuerdo	N.S.	N.C.	Total	(n)
<b>Total</b>	16,2	55,3	10,1	11,8	1,1	5,4	0,2	100	(2.476)
<b>Ideología</b>									
Izquierda 1-2	21,3	47,1	8,9	16,9	2,2	3,6	0,0	100	(225)
3-4	15,9	58,2	10,1	11,2	0,6	3,9	0,2	100	(636)
5	17,6	55,1	9,9	12,7	1,4	2,9	0,3	100	(584)
6	17,3	60,2	11,5	9,4	0,0	1,6	0,0	100	(191)
7-8	16,1	65,1	8,4	6,8	0,4	3,2	0,0	100	(249)
Derecha 9-10	16,9	56,9	13,8	4,6	1,5	6,2	0,0	100	(65)
N.S.	11,9	49,5	10,1	13,7	1,1	13,7	0,0	100	(277)
N.C.	12,4	47,8	11,2	12,9	2,4	12,4	0,8	100	(249)
<b>Recuerdo de voto</b>									
PP	19,0	59,0	8,8	8,1	0,4	4,8	0,0	100	(559)
PSOE	15,0	56,3	9,2	11,7	1,5	6,0	0,2	100	(520)
IU/ICV	23,6	50,0	10,7	12,9	0,7	2,1	0,0	100	(140)
UPyD	10,5	42,1	18,4	23,7	2,6	2,6	0,0	100	(38)
CiU	23,8	60,3	3,2	11,1	0,0	1,6	0,0	100	(63)
Otros partidos	23,9	44,9	10,9	15,2	2,2	2,9	0,0	100	(138)
No tenía edad	13,2	61,3	10,4	10,4	1,9	2,8	0,0	100	(106)
En blanco	13,2	39,5	15,8	15,8	2,6	13,2	0,0	100	(38)
No votó	12,9	56,1	9,4	13,7	1,2	6,2	0,5	100	(417)
No recuerda	12,7	56,0	12,7	9,0	1,8	7,8	0,0	100	(166)
N.C.	12,7	52,2	12,7	14,1	0,7	6,9	0,7	100	(291)
<b>Religión</b>									
Creyente practicante	17,0	55,9	10,1	5,9	0,7	10,1	0,3	100	(306)
Creyente no practicante	15,4	57,2	9,8	10,8	0,9	5,7	0,1	100	(1.485)
Ateo/a, no creyente	17,9	52,0	10,5	15,4	1,7	2,3	0,2	100	(602)
N.C.	14,5	41,0	12,0	22,9	2,4	4,8	2,4	100	(83)
<b>Hábitat</b>									
Pueblo o ciudad pequeña	19,3	50,7	11,1	11,3	1,5	6,0	0,0	100	(548)
Ciudad mediana	13,5	59,1	8,9	11,8	0,8	5,9	0,0	100	(950)
Ciudad grande	16,5	55,7	10,6	11,9	1,1	4,1	0,1	100	(729)
Gran núcleo urbano	18,5	49,4	10,8	12,0	1,6	6,0	1,6	100	(249)

Fuente: CIS, Barómetro de noviembre 2015, estudio 3.118.

\* Los/as entrevistadores/as no ofrecen las opciones de respuesta "NO LEER" pero las registran cuando son mencionadas espontáneamente por las personas entrevistadas.

**Tabla N6. Acuerdo con diferentes frases que definen a las personas emprendedoras (cont.)**  
 Por favor, dígame si está muy de acuerdo, de acuerdo, en desacuerdo o muy en desacuerdo con cada una de las siguientes afirmaciones respecto a las personas emprendedoras.

SON CREADORAS DE EMPLEO									
	Muy de acuerdo	De acuerdo	(NO LEER)* Depende	En desacuerdo	Muy en desacuerdo	N.S.	N.C.	Total	(n)
<b>Total</b>	18,6	54,0	11,2	12,0	1,2	2,7	0,3	100	(2.476)
<b>Ideología</b>									
Izquierda 1-2	19,1	49,3	11,6	17,8	1,3	0,9	0,0	100	(225)
3-4	17,8	55,7	12,9	11,9	0,8	0,9	0,0	100	(636)
5	19,7	52,7	10,8	13,2	1,4	2,1	0,2	100	(584)
6	23,0	57,1	8,9	9,4	0,5	1,0	0,0	100	(191)
7-8	22,5	56,2	10,0	8,0	0,0	2,8	0,4	100	(249)
Derecha 9-10	18,5	67,7	6,2	4,6	0,0	3,1	0,0	100	(65)
N.S.	15,2	52,3	10,1	10,8	2,2	8,7	0,7	100	(277)
N.C.	14,5	50,6	13,3	13,3	2,4	4,8	1,2	100	(249)
<b>Recuerdo de voto</b>									
PP	25,0	53,0	9,3	8,4	0,9	3,4	0,0	100	(559)
PSOE	16,3	55,2	11,9	12,9	1,5	1,9	0,2	100	(520)
IU/ICV	24,3	48,6	12,9	12,1	2,1	0,0	0,0	100	(140)
UPyD	15,8	50,0	7,9	21,1	2,6	2,6	0,0	100	(38)
CiU	28,6	44,4	17,5	9,5	0,0	0,0	0,0	100	(63)
Otros partidos	20,3	51,4	9,4	16,7	0,7	1,4	0,0	100	(138)
No tenía edad	14,2	62,3	11,3	6,6	1,9	3,8	0,0	100	(106)
En blanco	10,5	52,6	21,1	13,2	0,0	2,6	0,0	100	(38)
No votó	16,1	54,0	11,3	14,4	1,0	2,4	1,0	100	(417)
No recuerda	13,3	57,2	9,0	15,7	0,6	3,6	0,6	100	(166)
N.C.	14,4	55,7	12,7	10,7	1,4	4,8	0,3	100	(291)
<b>Religión</b>									
Creyente practicante	21,6	55,6	9,5	7,8	0,7	4,6	0,3	100	(306)
Creyente no practicante	18,6	53,9	12,3	11,2	0,8	3,2	0,1	100	(1.485)
Ateo/a, no creyente	17,9	54,8	9,8	14,8	1,5	0,7	0,5	100	(602)
N.C.	13,3	43,4	9,6	21,7	7,2	2,4	2,4	100	(83)
<b>Hábitat</b>									
Pueblo o ciudad pequeña	22,6	49,3	13,0	10,9	0,5	3,6	0,0	100	(548)
Ciudad mediana	15,1	56,6	11,1	12,9	1,3	2,9	0,1	100	(950)
Ciudad grande	18,8	57,2	9,5	11,8	1,4	1,4	0,0	100	(729)
Gran núcleo urbano	22,9	45,0	13,3	11,2	1,6	3,6	2,4	100	(249)

Fuente: CIS, Barómetro de noviembre 2015, estudio 3.118.

\* Los/as entrevistadores/as no ofrecen las opciones de respuesta "NO LEER" pero las registran cuando son mencionadas espontáneamente por las personas entrevistadas.

**Tabla N6. Acuerdo con diferentes frases que definen a las personas emprendedoras (cont.)**  
 Por favor, dígame si está muy de acuerdo, de acuerdo, en desacuerdo o muy en desacuerdo con cada una de las siguientes afirmaciones respecto a las personas emprendedoras.

IMPULSAN EL CRECIMIENTO ECONÓMICO									
	Muy de acuerdo	De acuerdo	(NO LEER)* Depende	En desacuerdo	Muy en desacuerdo	N.S.	N.C.	Total	(n)
<b>Total</b>	20,6	56,1	8,1	9,2	1,2	4,4	0,4	100	(2.476)
<b>Ideología</b>									
Izquierda 1-2	19,1	58,2	8,0	12,4	0,9	1,3	0,0	100	(225)
3-4	20,4	57,2	8,0	10,5	0,9	2,4	0,5	100	(636)
5	22,9	55,1	8,4	9,6	1,4	2,6	0,0	100	(584)
6	24,6	61,3	8,4	4,2	0,0	1,0	0,5	100	(191)
7-8	22,5	61,4	5,6	5,6	0,4	4,4	0,0	100	(249)
Derecha 9-10	23,1	55,4	10,8	1,5	1,5	7,7	0,0	100	(65)
N.S.	15,5	49,1	8,7	10,8	1,8	13,4	0,7	100	(277)
N.C.	16,5	52,6	8,4	9,6	2,8	8,0	2,0	100	(249)
<b>Recuerdo de voto</b>									
PP	25,6	56,4	5,7	5,4	1,3	5,4	0,4	100	(559)
PSOE	20,0	57,7	6,9	11,0	0,8	3,3	0,4	100	(520)
IU/ICV	25,0	57,9	7,1	7,1	2,1	0,7	0,0	100	(140)
UPyD	21,1	47,4	13,2	10,5	2,6	5,3	0,0	100	(38)
CiU	23,8	55,6	9,5	7,9	0,0	3,2	0,0	100	(63)
Otros partidos	21,7	50,7	9,4	14,5	0,7	2,9	0,0	100	(138)
No tenía edad	23,6	55,7	5,7	9,4	2,8	2,8	0,0	100	(106)
En blanco	7,9	57,9	23,7	7,9	0,0	2,6	0,0	100	(38)
No votó	18,2	52,3	9,8	12,2	1,7	4,8	1,0	100	(417)
No recuerda	14,5	57,8	9,6	9,0	1,8	6,6	0,6	100	(166)
N.C.	15,8	60,5	8,9	7,9	0,3	5,8	0,7	100	(291)
<b>Religión</b>									
Creyente practicante	21,6	56,9	8,5	5,9	0,0	6,9	0,3	100	(306)
Creyente no practicante	20,3	56,4	8,6	8,2	1,2	4,9	0,4	100	(1.485)
Ateo/a, no creyente	20,6	56,6	6,5	12,6	1,7	1,8	0,2	100	(602)
N.C.	20,5	45,8	9,6	14,5	2,4	3,6	3,6	100	(83)
<b>Hábitat</b>									
Pueblo o ciudad pequeña	23,7	53,8	7,8	8,6	1,3	4,6	0,2	100	(548)
Ciudad mediana	16,6	58,0	8,6	9,8	0,7	5,8	0,4	100	(950)
Ciudad grande	21,0	58,0	8,0	8,8	1,8	2,2	0,3	100	(729)
Gran núcleo urbano	27,3	48,6	6,8	9,6	1,2	4,8	1,6	100	(249)

Fuente: CIS, Barómetro de noviembre 2015, estudio 3.118.

\* Los/as entrevistadores/as no ofrecen las opciones de respuesta "NO LEER" pero las registran cuando son mencionadas espontáneamente por las personas entrevistadas.

**Tabla N6. Acuerdo con diferentes frases que definen a las personas emprendedoras (cont.)**  
 Por favor, dígame si está muy de acuerdo, de acuerdo, en desacuerdo o muy en desacuerdo con cada una de las siguientes afirmaciones respecto a las personas emprendedoras.

ASUMEN RIESGOS IMPORTANTES									
	Muy de acuerdo	De acuerdo	(NO LEER)* Depende	En desacuerdo	Muy en desacuerdo	N.S.	N.C.	Total	(n)
<b>Total</b>	35,2	46,0	6,3	6,9	1,3	3,9	0,4	100	(2.476)
<b>Ideología</b>									
Izquierda 1-2	36,0	48,0	6,2	6,2	1,8	1,8	0,0	100	(225)
3-4	35,4	46,5	7,4	6,9	1,1	2,5	0,2	100	(636)
5	37,2	46,4	6,2	6,2	1,2	2,6	0,3	100	(584)
6	41,4	46,6	4,7	5,8	0,0	1,6	0,0	100	(191)
7-8	36,9	44,2	5,6	8,4	0,4	4,4	0,0	100	(249)
Derecha 9-10	38,5	46,2	3,1	7,7	0,0	4,6	0,0	100	(65)
N.S.	27,1	43,7	5,8	9,4	2,2	11,2	0,7	100	(277)
N.C.	30,9	45,8	6,8	6,0	3,2	5,6	1,6	100	(249)
<b>Recuerdo de voto</b>									
PP	39,4	44,5	4,3	7,2	0,5	4,1	0,0	100	(559)
PSOE	33,1	45,8	8,3	7,3	1,3	3,8	0,4	100	(520)
IU/ICV	39,3	50,0	4,3	2,1	2,9	1,4	0,0	100	(140)
UPyD	42,1	28,9	13,2	7,9	2,6	5,3	0,0	100	(38)
CiU	52,4	33,3	6,3	6,3	0,0	1,6	0,0	100	(63)
Otros partidos	40,6	47,8	2,9	7,2	1,4	0,0	0,0	100	(138)
No tenía edad	29,2	44,3	13,2	9,4	0,9	2,8	0,0	100	(106)
En blanco	31,6	55,3	7,9	5,3	0,0	0,0	0,0	100	(38)
No votó	32,6	47,7	4,3	8,2	2,2	3,8	1,2	100	(417)
No recuerda	33,1	44,6	6,6	6,6	0,6	8,4	0,0	100	(166)
N.C.	29,2	49,1	7,9	5,8	1,7	5,5	0,7	100	(291)
<b>Religión</b>									
Creyente practicante	35,0	45,4	6,5	6,5	0,0	6,2	0,3	100	(306)
Creyente no practicante	33,3	47,5	6,5	6,9	1,1	4,4	0,2	100	(1.485)
Ateo/a, no creyente	39,4	44,0	5,8	7,3	1,8	1,3	0,3	100	(602)
N.C.	39,8	34,9	3,6	6,0	7,2	4,8	3,6	100	(83)
<b>Hábitat</b>									
Pueblo o ciudad pequeña	38,3	43,2	6,4	6,2	1,1	4,6	0,2	100	(548)
Ciudad mediana	30,5	51,1	6,1	7,5	0,9	3,7	0,2	100	(950)
Ciudad grande	35,8	43,9	7,0	7,7	1,9	3,6	0,1	100	(729)
Gran núcleo urbano	44,2	39,0	4,4	4,4	1,6	4,4	2,0	100	(249)

Fuente: CIS, Barómetro de noviembre 2015, estudio 3.118.

\* Los/as entrevistadores/as no ofrecen las opciones de respuesta "NO LEER" pero las registran cuando son mencionadas espontáneamente por las personas entrevistadas.

**Tabla N6. Acuerdo con diferentes frases que definen a las personas emprendedoras (cont.)**  
 Por favor, dígame si está muy de acuerdo, de acuerdo, en desacuerdo o muy en desacuerdo con cada una de las siguientes afirmaciones respecto a las personas emprendedoras.

OBTIENEN MUCHOS BENEFICIOS									
	Muy de acuerdo	De acuerdo	(NO LEER)* Depende	En desacuerdo	Muy en desacuerdo	N.S.	N.C.	Total	(n)
<b>Total</b>	3,6	13,6	25,2	39,9	10,1	7,1	0,5	100	(2.476)
<b>Ideología</b>									
Izquierda 1-2	3,6	12,4	18,2	43,6	18,2	4,0	0,0	100	(225)
3-4	2,7	12,3	26,3	42,3	10,2	6,1	0,2	100	(636)
5	3,9	14,6	26,2	41,1	9,4	4,3	0,5	100	(584)
6	4,2	10,5	28,3	46,1	5,8	4,7	0,5	100	(191)
7-8	3,2	14,1	23,7	43,8	8,4	6,8	0,0	100	(249)
Derecha 9-10	0,0	18,5	30,8	24,6	13,8	12,3	0,0	100	(65)
N.S.	6,5	15,5	26,7	30,7	6,1	13,7	0,7	100	(277)
N.C.	2,4	14,5	22,9	32,9	12,4	12,9	2,0	100	(249)
<b>Recuerdo de voto</b>									
PP	3,4	13,6	26,5	40,1	8,4	7,7	0,4	100	(559)
PSOE	2,7	15,6	25,4	38,5	10,2	7,3	0,4	100	(520)
IU/ICV	2,9	10,7	17,9	50,7	14,3	3,6	0,0	100	(140)
UPyD	5,3	7,9	21,1	39,5	18,4	7,9	0,0	100	(38)
CiU	0,0	4,8	33,3	52,4	6,3	3,2	0,0	100	(63)
Otros partidos	2,2	11,6	24,6	43,5	14,5	2,9	0,7	100	(138)
No tenía edad	7,5	16,0	32,1	29,2	7,5	7,5	0,0	100	(106)
En blanco	2,6	7,9	31,6	42,1	5,3	10,5	0,0	100	(38)
No votó	6,0	14,6	21,6	40,8	10,3	6,2	0,5	100	(417)
No recuerda	4,8	9,6	25,3	38,0	11,4	10,2	0,6	100	(166)
N.C.	1,4	15,8	27,1	35,7	9,3	9,3	1,4	100	(291)
<b>Religión</b>									
Creyente practicante	3,3	13,4	28,1	38,9	5,9	9,8	0,7	100	(306)
Creyente no practicante	3,7	15,5	26,6	37,8	8,1	7,9	0,4	100	(1.485)
Ateo/a, no creyente	2,8	10,0	21,3	46,0	15,3	4,5	0,2	100	(602)
N.C.	7,2	7,2	19,3	34,9	24,1	3,6	3,6	100	(83)
<b>Hábitat</b>									
Pueblo o ciudad pequeña	3,8	15,1	27,6	37,0	9,5	6,8	0,2	100	(548)
Ciudad mediana	3,6	15,2	24,1	37,9	10,5	8,3	0,4	100	(950)
Ciudad grande	3,7	11,0	25,4	44,6	8,8	6,0	0,5	100	(729)
Gran núcleo urbano	2,4	12,0	24,1	39,8	13,7	6,8	1,2	100	(249)

Fuente: CIS, Barómetro de noviembre 2015, estudio 3.118.

\* Los/as entrevistadores/as no ofrecen las opciones de respuesta "NO LEER" pero las registran cuando son mencionadas espontáneamente por las personas entrevistadas.

**Tabla N7. Preferencia entre formas de empleo**

Independientemente de cuál sea su situación actual, si pudiese elegir entre los siguientes tipos de empleo, ¿cuál preferiría...?

Un empleo por cuenta ajena (empleado/a, asalariado/a)	Trabajar por cuenta propia (autoempleo, autónomo/a, empresario/a)	(NO LEER)* Ninguno de esos dos/ni uno ni otro	N.S.	N.C.	Total	(n)
57,3	37,4	2,8	2,3	0,3	100	(2.476)

Fuente: CIS, Barómetro de noviembre 2015, estudio 3.118.

\* Los/as entrevistadores/as no ofrecen las opciones de respuesta "NO LEER" pero las registran cuando son mencionadas espontáneamente por las personas entrevistadas.

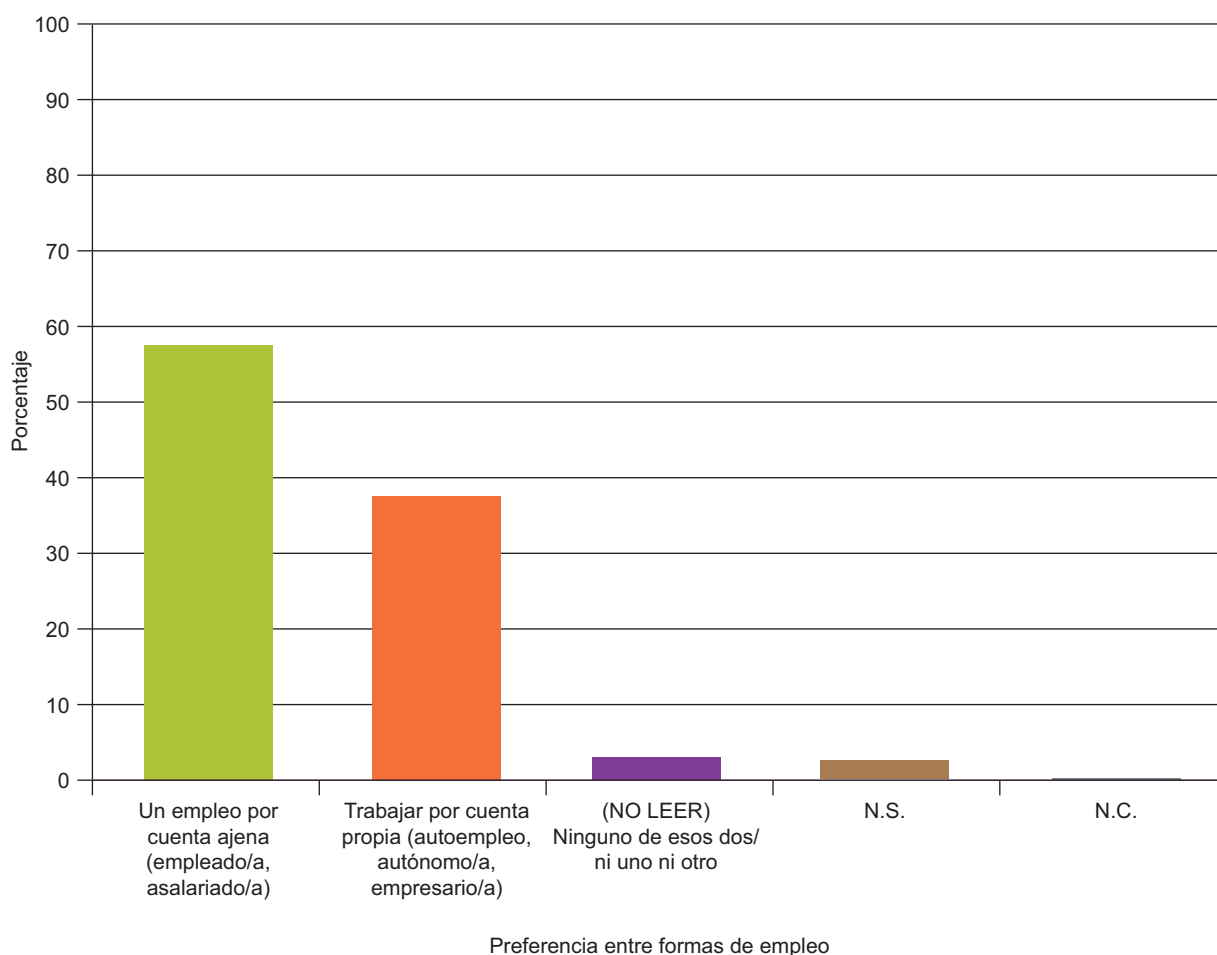

**Tabla N8. Preferencia entre formas de empleo**  
Independientemente de cuál sea su situación actual, si pudiese elegir entre los siguientes tipos de empleo, ¿cuál preferiría...?

	Un empleo por cuenta ajena (empleado/a, asalariado/a)	Trabajar por cuenta propia (autoempleo, autónomo/a, empresario/a)	(NO LEER)* Ninguno de esos dos/ni uno ni otro	N.S.	N.C.	Total	(n)
<b>Total</b>	57,3	37,4	2,8	2,3	0,3	100	(2.476)
<b>Sexo</b>							
Hombre	54,0	42,5	1,8	1,5	0,2	100	(1.195)
Mujer	60,4	32,6	3,7	3,0	0,4	100	(1.281)
<b>Edad</b>							
Hasta 24 años	53,1	42,8	2,6	1,5	0,0	100	(194)
De 25 a 34	59,6	36,9	1,3	2,2	0,0	100	(371)
De 35 a 44	58,9	38,5	1,8	0,6	0,2	100	(496)
De 45 a 54	58,5	38,0	1,1	2,0	0,4	100	(458)
De 55 a 64	63,4	32,0	1,9	2,2	0,6	100	(363)
65 años o más	51,3	37,7	6,4	4,2	0,3	100	(594)
<b>Estado civil</b>							
Casado/a	58,6	36,0	2,8	2,3	0,3	100	(1.393)
Soltero/a	56,3	39,3	2,2	2,2	0,0	100	(725)
Viudo/a	54,4	32,5	7,5	4,4	1,3	100	(160)
Separado/a	50,8	49,2	0,0	0,0	0,0	100	(65)
Divorciado/a	56,3	40,6	1,6	0,8	0,8	100	(128)
<b>Educación</b>							
Primaria o menos	52,0	36,7	5,9	4,9	0,6	100	(510)
Secundaria inicial	58,7	37,7	2,1	1,2	0,3	100	(658)
FP de grado medio	61,5	35,0	0,5	3,0	0,0	100	(200)
Secundaria superior	59,0	38,4	1,3	1,3	0,0	100	(310)
FP de grado superior	62,0	36,0	1,2	0,4	0,4	100	(242)
Universidad	56,7	38,8	2,9	1,5	0,2	100	(480)
<b>Situación laboral</b>							
Ocupados/as	57,8	39,7	1,0	1,4	0,2	100	(1.030)
Parados/as	61,7	33,9	2,0	1,8	0,6	100	(501)
Jubilados/as o pensionistas	53,7	37,1	5,5	3,4	0,3	100	(650)
Estudiantes	51,9	44,3	2,8	0,9	0,0	100	(106)
Trabajo doméstico no remunerado	59,7	30,4	5,0	5,0	0,0	100	(181)
<b>Clase social</b>							
Clase alta/media-alta	61,1	34,7	3,0	1,2	0,0	100	(406)
Nuevas clases medias	63,0	32,4	2,4	1,8	0,4	100	(549)
Viejas clases medias	35,9	57,4	4,0	2,0	0,7	100	(404)
Obreros/as cualificados/as	59,9	34,2	2,8	3,1	0,0	100	(714)
Obreros/as no cualificados/as	61,8	32,5	2,1	3,0	0,6	100	(335)

Fuente: CIS, Barómetro de noviembre 2015, estudio 3.118.

\* Los/as entrevistadores/as no ofrecen las opciones de respuesta "NO LEER" pero las registran cuando son mencionadas espontáneamente por las personas entrevistadas.



**Tabla N9. Preferencia entre formas de empleo**  
Independientemente de cuál sea su situación actual, si pudiese elegir entre los siguientes tipos de empleo, ¿cuál preferiría...?

	Un empleo por cuenta ajena (empleado/a, asalariado/a)	Trabajar por cuenta propia (autoempleo, autónomo/a, empresario/a)	(NO LEER)* Ninguno de esos dos/ni uno ni otro	N.S.	N.C.	Total	(n)
<b>Total</b>	57,3	37,4	2,8	2,3	0,3	100	(2.476)
<b>Ideología</b>							
Izquierda 1-2	55,6	40,0	1,8	2,2	0,4	100	(225)
3-4	60,4	35,4	2,4	1,6	0,3	100	(636)
5	58,4	37,5	2,4	1,7	0,0	100	(584)
6	62,3	35,1	1,0	1,6	0,0	100	(191)
7-8	51,0	41,8	3,2	4,0	0,0	100	(249)
Derecha 9-10	41,5	49,2	7,7	0,0	1,5	100	(65)
N.S.	54,2	37,2	4,0	4,7	0,0	100	(277)
N.C.	58,6	34,1	4,0	2,0	1,2	100	(249)
<b>Recuerdo de voto</b>							
PP	54,4	39,5	3,4	2,5	0,2	100	(559)
PSOE	60,6	35,6	1,7	1,9	0,2	100	(520)
IU/ICV	64,3	31,4	0,7	2,9	0,7	100	(140)
UPyD	76,3	21,1	2,6	0,0	0,0	100	(38)
CiU	47,6	42,9	7,9	1,6	0,0	100	(63)
Otros partidos	58,7	35,5	3,6	1,4	0,7	100	(138)
No tenía edad	46,2	49,1	2,8	1,9	0,0	100	(106)
En blanco	60,5	39,5	0,0	0,0	0,0	100	(38)
No votó	55,6	39,6	2,4	1,9	0,5	100	(417)
No recuerda	60,2	34,9	1,2	3,6	0,0	100	(166)
N.C.	57,0	34,7	4,8	3,1	0,3	100	(291)
<b>Religión</b>							
Creyente practicante	54,2	37,6	5,2	2,6	0,3	100	(306)
Creyente no practicante	59,0	36,0	2,4	2,4	0,2	100	(1.485)
Ateo/a, no creyente	55,8	40,0	2,3	1,5	0,3	100	(602)
N.C.	49,4	41,0	3,6	4,8	1,2	100	(83)
<b>Hábitat</b>							
Pueblo o ciudad pequeña	50,2	44,5	2,7	2,0	0,5	100	(548)
Ciudad mediana	58,8	35,4	3,2	2,5	0,1	100	(950)
Ciudad grande	61,3	34,0	2,3	2,3	0,0	100	(729)
Gran núcleo urbano	55,4	39,0	2,8	1,6	1,2	100	(249)

Fuente: CIS, Barómetro de noviembre 2015, estudio 3.118.

\* Los/as entrevistadores/as no ofrecen las opciones de respuesta "NO LEER" pero las registran cuando son mencionadas espontáneamente por las personas entrevistadas.

**Tabla N10. Razón para preferir un empleo por cuenta ajena**

¿Por qué preferiría tener un empleo por cuenta ajena (empleado/a, asalariado/a)? (MULTIRRESPUESTA).

	%	(n)
Para tener un sueldo regular, fijo (frente a un ingreso irregular/variable)	73,2	(1.038)
Para tener estabilidad en el empleo	49,7	(705)
Para tener un horario fijo de trabajo	26,0	(369)
Porque no tiene una idea de negocio	10,4	(148)
Porque no tiene las habilidades y conocimientos necesarios para trabajar por su cuenta	9,9	(140)
Porque una empresa propia exige mucha dedicación	22,4	(318)
Porque así se tienen menos preocupaciones, estrés, responsabilidades, etc.	28,7	(407)
Otra razón	4,7	(67)
N.S.	0,1	(2)
N.C.	0,6	(8)

Fuente: CIS, Barómetro de noviembre 2015, estudio 3.118.

Nota: Esta pregunta procede de un filtro, responden solo quienes preferirían un empleo por cuenta ajena (empleado/a, asalariado/a...). Es una pregunta multirrespuesta, máximo tres respuestas. El porcentaje de cada categoría corresponde con todas las respuestas mencionadas (n) sobre el total de la muestra (n=1.419).

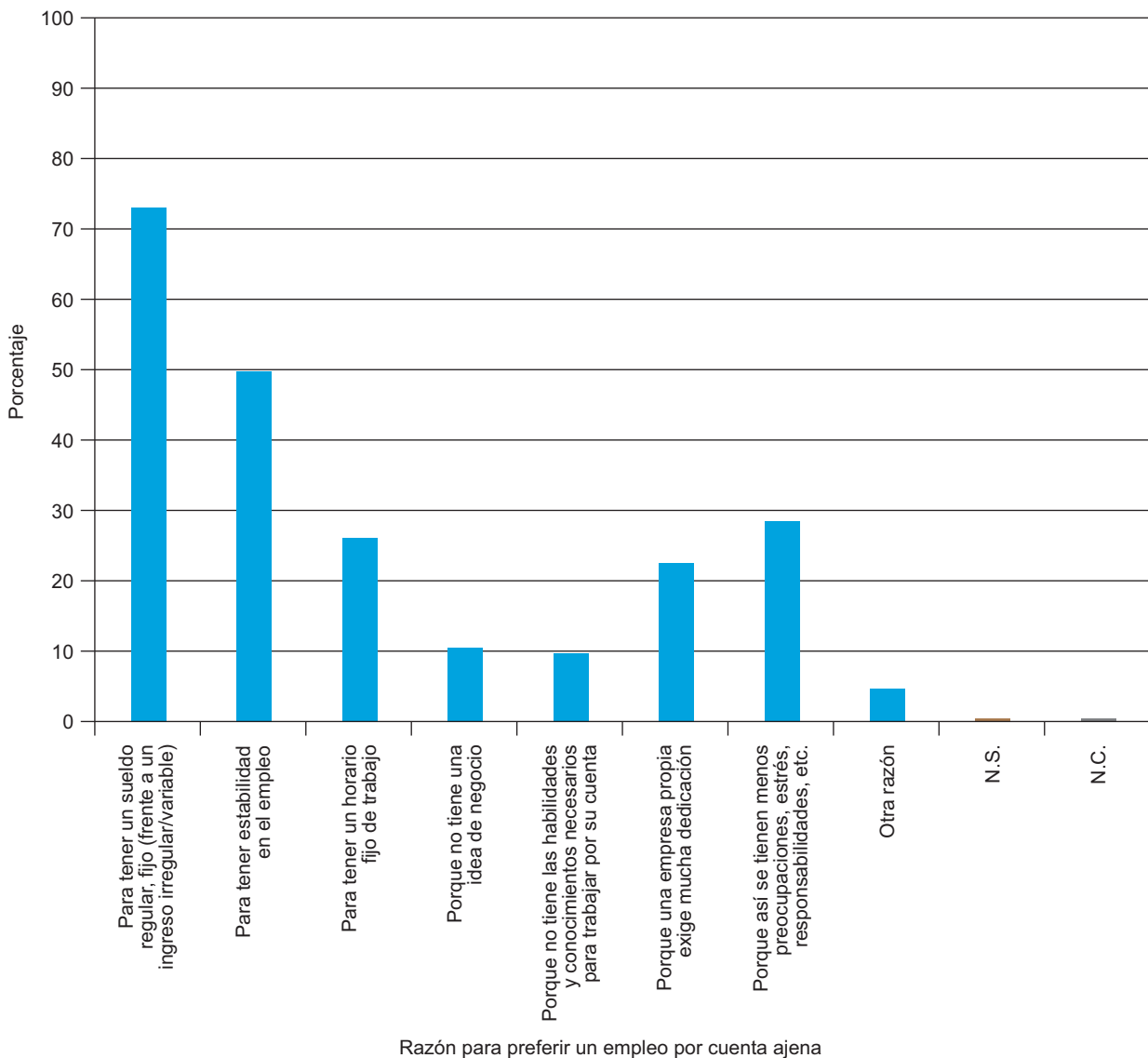

**Tabla N11. Razón para preferir un empleo por cuenta ajena**

¿Por qué preferiría tener un empleo por cuenta ajena (empleado/a, asalariado/a)? (MULTIRRESPUESTA).

	Para tener un sueldo regular, fijo (frente a un ingreso irregular/variable)		Para tener estabilidad en el empleo		Para tener un horario fijo de trabajo		Porque así se tienen menos preocupaciones, estrés, responsabilidades, etc.	
	%	(n)	%	(n)	%	(n)	%	(n)
<b>Total</b>	73,2	(1.038)	49,7	(705)	26,0	(369)	28,7	(407)
<b>Sexo</b>								
Hombre	71,5	(461)	50,1	(323)	26,0	(168)	29,6	(191)
Mujer	74,5	(577)	49,4	(382)	26,0	(201)	27,9	(216)
<b>Edad</b>								
Hasta 24 años	73,8	(76)	51,5	(53)	30,1	(31)	23,3	(24)
De 25 a 34	73,8	(163)	47,5	(105)	27,1	(60)	29,4	(65)
De 35 a 44	73,3	(214)	46,9	(137)	27,7	(81)	28,4	(83)
De 45 a 54	74,6	(200)	57,5	(154)	28,4	(76)	28,4	(76)
De 55 a 64	68,3	(157)	49,6	(114)	27,4	(63)	33,0	(76)
65 años o más	74,8	(228)	46,6	(142)	19,0	(58)	27,2	(83)
<b>Estado civil</b>								
Casado/a	70,6	(576)	49,9	(407)	26,1	(213)	29,4	(240)
Soltero/a	74,8	(305)	51,0	(208)	26,5	(108)	26,5	(108)
Viudo/a	81,6	(71)	44,8	(39)	17,2	(15)	31,0	(27)
Separado/a	90,9	(30)	39,4	(13)	36,4	(12)	36,4	(12)
Divorciado/a	75,0	(54)	50,0	(36)	29,2	(21)	27,8	(20)
<b>Educación</b>								
Primaria o menos	80,8	(214)	44,9	(119)	23,0	(61)	27,5	(73)
Secundaria inicial	74,6	(288)	47,4	(183)	24,1	(93)	32,1	(124)
FP de grado medio	73,2	(90)	48,0	(59)	32,5	(40)	33,3	(41)
Secundaria superior	76,0	(139)	51,4	(94)	30,1	(55)	29,0	(53)
FP de grado superior	69,3	(104)	52,0	(78)	31,3	(47)	24,7	(37)
Universidad	64,0	(174)	56,3	(153)	24,3	(66)	25,4	(69)
<b>Situación laboral</b>								
Ocupados/as	71,3	(424)	49,1	(292)	29,6	(176)	28,9	(172)
Parados/as	74,8	(231)	51,8	(160)	25,6	(79)	27,2	(84)
Jubilados/as o pensionistas	75,4	(263)	49,3	(172)	20,9	(73)	29,8	(104)
Estudiantes	69,1	(38)	58,2	(32)	27,3	(15)	18,2	(10)
Trabajo doméstico no remunerado	75,9	(82)	44,4	(48)	23,1	(25)	33,3	(36)
<b>Clase social</b>								
Clase alta/media-alta	64,1	(159)	51,6	(128)	23,0	(57)	25,8	(64)
Nuevas clases medias	72,8	(252)	56,6	(196)	27,5	(95)	29,5	(102)
Viejas clases medias	78,6	(114)	40,0	(58)	30,3	(44)	31,0	(45)
Obreros/as cualificados/as	75,2	(322)	46,7	(200)	25,7	(110)	29,0	(124)
Obreros/as no cualificados/as	76,3	(158)	50,2	(104)	26,1	(54)	28,0	(58)

Fuente: CIS, Barómetro de noviembre 2015, estudio 3.118.

Nota: Esta pregunta procede de un filtro, responden solo quienes preferirían un empleo por cuenta ajena (empleado/a, asalariado/a...). Pregunta multirrespuesta, máximo tres respuestas. El porcentaje de cada categoría corresponde con todas las respuestas mencionadas (n) en esta categoría. Para una mejor lectura de los resultados, se presentan solo las cuatro respuestas más nombradas.

**Tabla N12. Razón para preferir un empleo por cuenta ajena**

¿Por qué preferiría tener un empleo por cuenta ajena (empleado/a, asalariado/a)? (MULTI-RESPUESTA).

	Para tener un sueldo regular, fijo (frente a un ingreso irregular/variable)		Para tener estabilidad en el empleo		Para tener un horario fijo de trabajo		Porque así se tienen menos preocupaciones, estrés, responsabilidades, etc.	
	%	(n)	%	(n)	%	(n)	%	(n)
<b>Total</b>	73,2	(1.038)	49,7	(705)	26,0	(369)	28,7	(407)
<b>Ideología</b>								
Izquierda 1-2	68,8	(86)	48,8	(61)	17,6	(22)	28,0	(35)
3-4	75,5	(290)	53,6	(206)	32,3	(124)	28,6	(110)
5	73,3	(250)	49,3	(168)	27,6	(94)	25,2	(86)
6	67,2	(80)	46,2	(55)	19,3	(23)	37,0	(44)
7-8	77,2	(98)	48,0	(61)	20,5	(26)	31,5	(40)
Derecha 9-10	66,7	(18)	33,3	(9)	29,6	(8)	40,7	(11)
N.S.	76,7	(115)	52,0	(78)	24,7	(37)	28,7	(43)
N.C.	69,2	(101)	45,9	(67)	24,0	(35)	26,0	(38)
<b>Recuerdo de voto</b>								
PP	70,1	(213)	46,7	(142)	24,0	(73)	33,9	(103)
PSOE	76,5	(241)	48,9	(154)	28,6	(90)	31,7	(100)
IU/ICV	74,4	(67)	50,0	(45)	32,2	(29)	25,6	(23)
UPyD	72,4	(21)	58,6	(17)	20,7	(6)	31,0	(9)
CiU	73,3	(22)	43,3	(13)	30,0	(9)	36,7	(11)
Otros partidos	61,7	(50)	49,4	(40)	37,0	(30)	33,3	(27)
No tenía edad	71,4	(35)	59,2	(29)	28,6	(14)	8,2	(4)
En blanco	73,9	(17)	60,9	(14)	30,4	(7)	30,4	(7)
No votó	73,7	(171)	47,8	(111)	21,6	(50)	31,5	(73)
No recuerda	72,0	(72)	52,0	(52)	22,0	(22)	20,0	(20)
N.C.	77,7	(129)	53,0	(88)	23,5	(39)	18,1	(30)
<b>Religión</b>								
Creyente practicante	69,9	(116)	48,2	(80)	21,1	(35)	28,3	(47)
Creyente no practicante	75,1	(658)	49,5	(434)	28,0	(245)	29,2	(256)
Ateo/a, no creyente	70,5	(237)	51,8	(174)	24,4	(82)	26,8	(90)
N.C.	65,9	(27)	41,5	(17)	17,1	(7)	34,1	(14)
<b>Hábitat</b>								
Pueblo o ciudad pequeña	74,9	(206)	50,2	(138)	27,3	(75)	31,3	(86)
Ciudad mediana	72,8	(407)	47,6	(266)	28,6	(160)	29,5	(165)
Ciudad grande	72,5	(324)	52,3	(234)	24,6	(110)	27,1	(121)
Gran núcleo urbano	73,2	(101)	48,6	(67)	17,4	(24)	25,4	(35)

Fuente: CIS, Barómetro de noviembre 2015, estudio 3.118.

Nota: Esta pregunta procede de un filtro, responden solo quienes preferirían un empleo por cuenta ajena (empleado/a, asalariado/a...). Pregunta multirespuesta, máximo tres respuestas. El porcentaje de cada categoría corresponde con todas las respuestas mencionadas (n) en esta categoría. Para una mejor lectura de los resultados, se presentan solo las cuatro respuestas más nombradas.

**Tabla N13. Razón para preferir un empleo por cuenta propia****¿Por qué preferiría trabajar por cuenta propia (autoempleo, autónomo/a, empresario/a)? (MULTIRRESPUESTA).**

	%	(n)
Para tener independencia personal/autorrealizarse/tareas interesantes	63,7	(589)
Para poner en marcha, realizar una oportunidad empresarial	18,5	(171)
Para mejorar las perspectivas de ingresos	29,0	(268)
Por la libertad de elegir el lugar y el tiempo de trabajo	31,6	(292)
Porque algún/os miembros de su familia o amistades trabaja/n por cuenta propia	6,4	(59)
Porque la situación económica es favorable	3,2	(30)
Para contribuir a la sociedad y a la economía del país	8,6	(80)
Para no tener jefes/as	26,2	(242)
Para trabajar en lo que le gusta	38,5	(356)
Por encarar nuevos retos	10,7	(99)
Otra razón	1,5	(14)
N.S.	0,6	(6)
N.C.	0,4	(4)

Fuente: CIS, Barómetro de noviembre 2015, estudio 3.118.

Nota: Esta pregunta procede de un filtro, responden solo quienes preferirían un empleo por cuenta propia (autoempleo, autónomo/a, empresario/a). Es una pregunta multirresposta, máximo tres respuestas. El porcentaje de cada categoría corresponde con todas las respuestas mencionadas (n) sobre el total de la muestra (n=925).

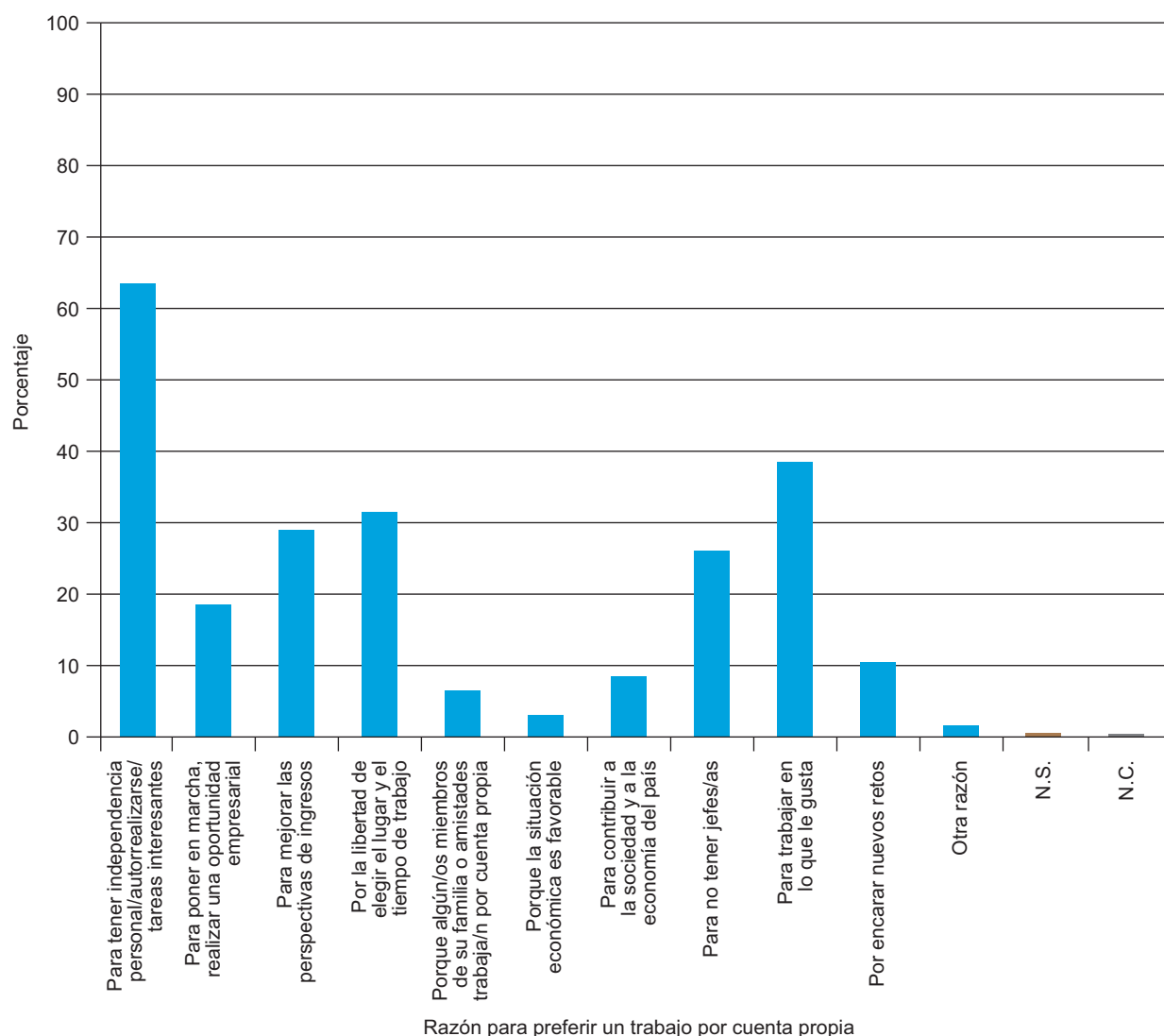

**Tabla N14. Razón para preferir un empleo por cuenta propia**  
**¿Por qué preferiría trabajar por cuenta propia (autoempleo, autónomo/a, empresario/a)? (MULTIRRESPUESTA).**

	Para tener independencia personal/autorrealizarse/ tareas interesantes		Para mejorar las perspectivas de ingresos		Por la libertad de elegir el lugar y el tiempo de trabajo		Para trabajar en lo que le gusta	
	%	(n)	%	(n)	%	(n)	%	(n)
<b>Total</b>	63,7	(589)	29,0	(268)	31,6	(292)	38,5	(356)
<b>Sexo</b>								
Hombre	65,9	(335)	31,3	(159)	31,3	(159)	36,4	(185)
Mujer	60,9	(254)	26,1	(109)	31,9	(133)	41,0	(171)
<b>Edad</b>								
Hasta 24 años	69,9	(58)	25,3	(21)	36,1	(30)	30,1	(25)
De 25 a 34	59,1	(81)	36,5	(50)	24,1	(33)	45,3	(62)
De 35 a 44	66,0	(126)	33,0	(63)	31,9	(61)	38,2	(73)
De 45 a 54	67,8	(118)	29,3	(51)	39,1	(68)	43,7	(76)
De 55 a 64	66,4	(77)	22,4	(26)	34,5	(40)	35,3	(41)
65 años o más	57,6	(129)	25,4	(57)	26,8	(60)	35,3	(79)
<b>Estado civil</b>								
Casado/a	64,3	(323)	28,9	(145)	30,3	(152)	37,5	(188)
Soltero/a	62,8	(179)	33,7	(96)	33,3	(95)	37,5	(107)
Viudo/a	53,8	(28)	19,2	(10)	30,8	(16)	38,5	(20)
Separado/a	62,5	(20)	18,8	(6)	31,3	(10)	40,6	(13)
Divorciado/a	73,1	(38)	19,2	(10)	36,5	(19)	51,9	(27)
<b>Educación</b>								
Primaria o menos	50,3	(94)	27,3	(51)	28,3	(53)	36,4	(68)
Secundaria inicial	62,5	(155)	37,1	(92)	27,8	(69)	36,3	(90)
FP de grado medio	52,9	(37)	34,3	(24)	30,0	(21)	44,3	(31)
Secundaria superior	70,6	(84)	24,4	(29)	35,3	(42)	45,4	(54)
FP de grado superior	64,4	(56)	23,0	(20)	28,7	(25)	43,7	(38)
Universidad	79,0	(147)	25,8	(48)	39,8	(74)	36,0	(67)
<b>Situación laboral</b>								
Ocupados/as	67,2	(275)	33,3	(136)	34,2	(140)	40,1	(164)
Parados/as	58,2	(99)	28,8	(49)	30,6	(52)	41,2	(70)
Jubilados/as o pensionistas	59,3	(143)	24,5	(59)	28,6	(69)	35,3	(85)
Estudiantes	78,7	(37)	25,5	(12)	38,3	(18)	38,3	(18)
Trabajo doméstico no remunerado	60,0	(33)	21,8	(12)	21,8	(12)	32,7	(18)
<b>Clase social</b>								
Clase alta/media-alta	75,2	(106)	24,1	(34)	40,4	(57)	38,3	(54)
Nuevas clases medias	64,6	(115)	34,3	(61)	27,5	(49)	38,8	(69)
Viejas clases medias	63,4	(147)	22,0	(51)	30,2	(70)	39,7	(92)
Obreros/as cualificados/as	61,1	(149)	36,9	(90)	32,4	(79)	34,4	(84)
Obreros/as no cualificados/as	55,0	(60)	24,8	(27)	28,4	(31)	43,1	(47)

Fuente: CIS, Barómetro de noviembre 2015, estudio 3.118.

Nota: Esta pregunta procede de un filtro, responden solo quienes preferirían un empleo por cuenta propia (autoempleo, autónomo/a, empresario/a). Pregunta multirrespuesta, máximo tres respuestas. El porcentaje de cada categoría corresponde con todas las respuestas mencionadas (n) en esta categoría. Para una mejor lectura de los resultados, se presentan solo las cuatro respuestas más nombradas.

**Tabla N15. Razón para preferir un empleo por cuenta propia**  
**¿Por qué preferiría trabajar por cuenta propia (autoempleo, autónomo/a, empresario/a)? (MULTIRRESPUESTA).**

	Para tener independencia personal/autorrealizarse/ tareas interesantes		Para mejorar las perspectivas de ingresos		Por la libertad de elegir el lugar y el tiempo de trabajo		Para trabajar en lo que le gusta	
	%	(n)	%	(n)	%	(n)	%	(n)
<b>Total</b>	63,7	(589)	29,0	(268)	31,6	(292)	38,5	(356)
<b>Ideología</b>								
Izquierda 1-2	73,3	(66)	27,8	(25)	43,3	(39)	36,7	(33)
3-4	67,1	(151)	29,3	(66)	32,9	(74)	40,0	(90)
5	64,8	(142)	27,9	(61)	28,8	(63)	42,0	(92)
6	70,1	(47)	26,9	(18)	35,8	(24)	56,7	(38)
7-8	66,3	(69)	30,8	(32)	34,6	(36)	28,8	(30)
Derecha 9-10	62,5	(20)	34,4	(11)	34,4	(11)	21,9	(7)
N.S.	52,4	(54)	34,0	(35)	27,2	(28)	30,1	(31)
N.C.	47,1	(40)	23,5	(20)	20,0	(17)	41,2	(35)
<b>Recuerdo de voto</b>								
PP	62,0	(137)	31,7	(70)	32,6	(72)	36,2	(80)
PSOE	67,6	(125)	31,9	(59)	30,3	(56)	41,6	(77)
IU/ICV	68,2	(30)	20,5	(9)	40,9	(18)	36,4	(16)
UPyD	75,0	(6)	12,5	(1)	12,5	(1)	75,0	(6)
CiU	81,5	(22)	25,9	(7)	29,6	(8)	48,1	(13)
Otros partidos	63,3	(31)	32,7	(16)	34,7	(17)	44,9	(22)
No tenía edad	71,2	(37)	25,0	(13)	36,5	(19)	30,8	(16)
En blanco	60,0	(9)	46,7	(7)	20,0	(3)	33,3	(5)
No votó	58,8	(97)	29,7	(49)	30,9	(51)	37,0	(61)
No recuerda	58,6	(34)	19,0	(11)	34,5	(20)	37,9	(22)
N.C.	60,4	(61)	25,7	(26)	26,7	(27)	37,6	(38)
<b>Religión</b>								
Creyente practicante	58,3	(67)	25,2	(29)	30,4	(35)	35,7	(41)
Creyente no practicante	62,1	(332)	30,5	(163)	30,7	(164)	38,7	(207)
Ateo/a, no creyente	68,5	(165)	29,0	(70)	34,0	(82)	40,7	(98)
N.C.	73,5	(25)	17,6	(6)	32,4	(11)	29,4	(10)
<b>Hábitat</b>								
Pueblo o ciudad pequeña	60,7	(148)	27,0	(66)	27,9	(68)	36,1	(88)
Ciudad mediana	64,9	(218)	28,9	(97)	33,3	(112)	39,6	(133)
Ciudad grande	62,5	(155)	30,2	(75)	31,9	(79)	38,7	(96)
Gran núcleo urbano	70,1	(68)	30,9	(30)	34,0	(33)	40,2	(39)

Fuente: CIS, Barómetro de noviembre 2015, estudio 3.118.

Nota: Esta pregunta procede de un filtro, responden solo quienes preferirían un empleo por cuenta propia (autoempleo, autónomo/a, empresario/a). Pregunta multirrespuesta, máximo tres respuestas. El porcentaje de cada categoría corresponde con todas las respuestas mencionadas (n) en esta categoría. Para una mejor lectura de los resultados, se presentan solo las cuatro respuestas más nombradas.

**Tabla N16. Situación ante la posibilidad de trabajar como autónomo/a, o crear una empresa o negocio propio**  
**Si hablamos de trabajar como autónomo/a, o de crear una empresa o un negocio propio, ¿cuál de las siguientes afirmaciones describe mejor su situación?**

	Nunca ha pensado en trabajar como autónomo/a o poner un negocio, pero es una opción que consideraría	Nunca ha pensado en trabajar como autónomo/a o poner un negocio	Está pensando trabajar como autónomo/a o poner un negocio	Pensó en trabajar como autónomo/a o poner un negocio las gestiones para su puesta en marcha, pero lo dejó	Actualmente está iniciando las gestiones para trabajar como autónomo/a o poner un negocio propio	Trabaja como autónomo/a o tiene un negocio propio que está activo	Trabajó como autónomo/a o tuvo un negocio propio que en la actualidad no está activo	N.S.	N.C.	Total	(n)
	14,5	4,6	8,7	0,9	10,6	14,1	1,1	0,5	100	(2.476)	

Fuente: CIS, Barómetro de noviembre 2015, estudio 3.118.

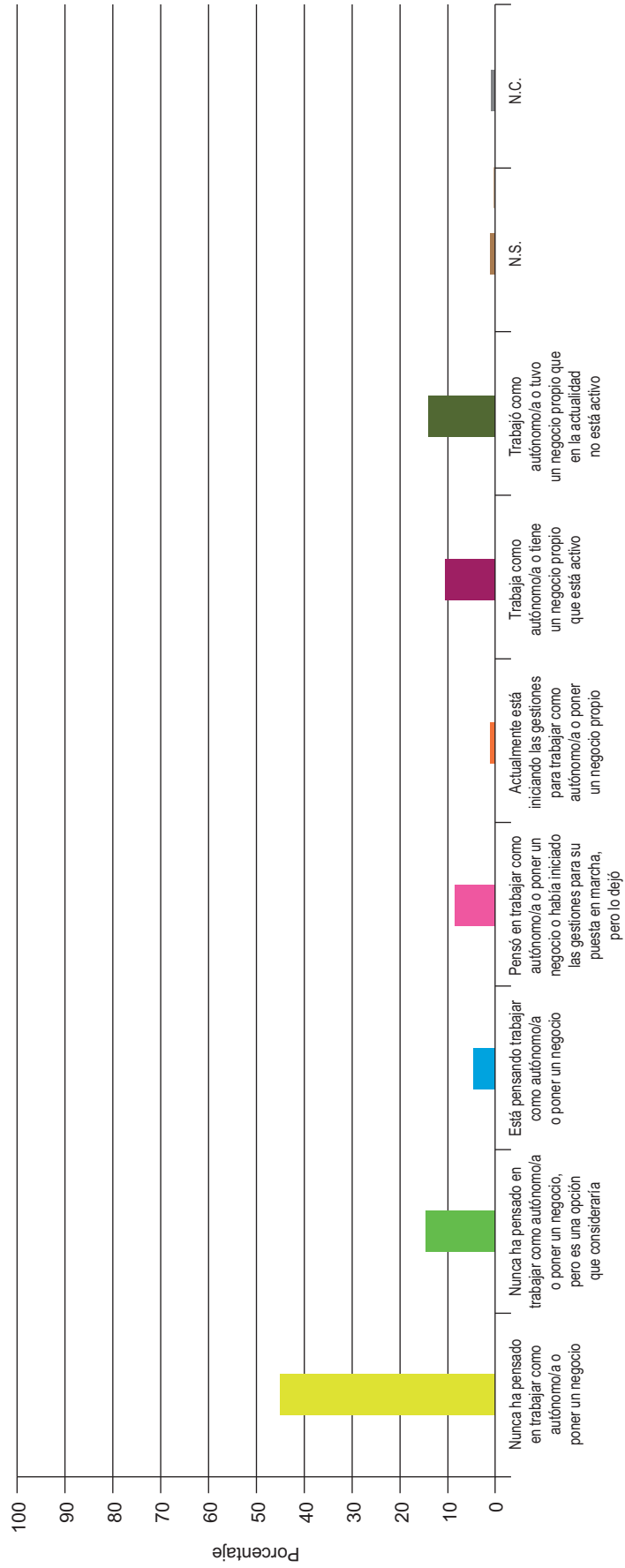

Situación ante la posibilidad de trabajar como autónomo/a, o crear una empresa o negocio propio



**Tabla N17. Situación ante la posibilidad de trabajar como autónomo/a, o crear una empresa o negocio propio**  
**Si hablamos de trabajar como autónomo/a, o de crear una empresa o un negocio propio, ¿cuál de las siguientes afirmaciones describe mejor su situación?**

	Nunca ha pensado en trabajar como autónomo/a o poner un negocio, pero es una opción que consideraría	Está pensando trabajar como autónomo/a o poner un negocio	Pensó en trabajar como autónomo/a o poner un negocio o había iniciado las gestiones para su puesta en marcha, pero lo dejó	Actualmente está iniciando las gestiones para trabajar como autónomo/a o poner un negocio propio	Trabaja como autónomo/a o tiene un negocio propio que está activo	Trabajó como autónomo/a o tuvo un negocio propio que en la actualidad no está activo	N.S.	N.C.	Total (n)
<b>Total</b>	45,0	14,5	4,6	8,7	0,9	10,6	1,1	0,5	100 (2.476)
<b>Sexo</b>									
Hombre	37,7	15,5	4,9	9,5	0,8	13,6	0,9	0,3	100 (1.195)
Mujer	51,8	13,7	4,3	8,0	0,9	7,9	1,2	0,7	100 (1.281)
<b>Edad</b>									
Hasta 24 años	40,2	30,9	14,9	6,2	1,0	3,1	2,1	0,5	100 (194)
De 25 a 34	39,1	18,1	8,1	12,9	0,8	12,1	1,1	0,8	100 (371)
De 35 a 44	31,5	17,1	7,7	12,3	1,6	16,5	0,6	0,4	100 (496)
De 45 a 54	41,9	15,7	2,8	8,3	1,1	15,1	0,9	0,2	100 (458)
De 55 a 64	47,1	11,3	0,3	7,4	1,1	13,8	0,6	0,6	100 (363)
65 años o más	62,6	5,9	0,3	5,1	0,0	1,9	1,5	0,7	100 (594)
<b>Estado civil</b>									
Casado/a	46,9	12,1	2,6	8,0	0,7	12,2	0,8	0,4	100 (1.393)
Soltero/a	41,2	21,2	9,7	9,2	1,5	8,0	1,1	0,7	100 (725)
Viudo/a	60,6	7,5	0,6	6,9	0,0	1,9	2,5	1,3	100 (160)
Separado/a	33,8	13,8	3,1	15,4	0,0	7,7	3,1	0,0	100 (65)
Divorciado/a	29,7	12,5	3,1	12,5	0,8	21,1	0,8	0,0	100 (128)
<b>Educación</b>									
Primaria o menos	61,4	6,9	1,2	6,5	0,2	2,9	1,6	0,8	100 (510)
Secundaria inicial	42,4	15,3	4,4	8,8	0,6	11,9	1,1	0,2	100 (658)
FP de grado medio	38,5	18,5	6,5	15,0	1,0	9,5	2,5	1,0	100 (200)
Secundaria superior	41,0	16,5	6,1	9,0	1,9	11,3	1,0	0,3	100 (310)
FP de grado superior	36,8	16,9	8,7	11,2	0,8	12,0	0,4	0,8	100 (242)
Universidad	38,3	18,5	5,2	7,9	1,5	17,7	0,2	0,4	100 (480)

Fuente: CIS. Barómetro de noviembre 2015, estudio 3.118.

**Tabla N18. Situación ante la posibilidad de trabajar como autónomo/a, o crear una empresa o negocio propio**  
**Si hablamos de trabajar como autónomo/a, o de crear una empresa o un negocio propio, ¿cuál de las siguientes afirmaciones describe mejor su situación?**

	Nunca ha pensado en trabajar como autónomo/a o poner un negocio, pero es una opción que consideraría	Nunca ha pensado en trabajar como autónomo/a o poner un negocio, pero lo dejó	Está pensando trabajar como autónomo/a o poner un negocio	Pensó en trabajar como autónomo/a o poner un negocio, pero lo dejó	Actualmente está iniciando las gestiones para trabajar como autónomo/a o poner un negocio propio	Trabaja como autónomo/a o tiene un negocio propio que está activo	Trabajo como autónomo/a o tuvo un negocio propio que en la actualidad no está activo	N.S.	N.C.	Total (n)
<b>Total</b>	45,0	14,5	4,6	8,7	0,9	10,6	14,1	1,1	0,5	100 (2.476)
<b>Situación laboral</b>										
Ocupados/as	34,7	15,4	4,2	10,5	1,1	24,1	9,4	0,4	0,3	100 (1.030)
Parados/as	41,1	20,0	8,8	11,4	1,2	0,8	14,6	1,8	0,4	100 (501)
Jubilados/as o pensionistas	57,4	7,4	0,5	5,7	0,2	1,4	25,4	1,4	0,8	100 (650)
Estudiantes	44,3	29,2	17,9	3,8	0,9	0,0	0,9	1,9	0,9	100 (106)
Trabajo doméstico no remunerado	70,2	12,2	1,7	5,5	1,1	1,1	6,1	1,1	1,1	100 (181)
<b>Clase social</b>										
Clase alta/media-alta	39,9	19,5	5,7	10,1	1,0	13,5	9,6	0,5	0,2	100 (406)
Nuevas clases medias	51,7	14,8	6,2	9,7	1,6	3,8	11,3	0,5	0,4	100 (549)
Viejas clases medias	15,6	5,9	1,0	1,5	1,2	42,3	30,9	0,7	0,7	100 (404)
Obreros/as cualificados/as	52,7	16,8	5,2	10,4	0,4	0,8	10,6	2,2	0,8	100 (714)
Obreros/as no cualificados/as	58,2	14,6	4,2	10,1	0,3	0,9	11,0	0,3	0,3	100 (335)
<b>Ideología</b>										
Izquierda 1-2	40,9	16,9	4,9	11,1	0,0	10,7	13,8	1,3	0,4	100 (225)
3-4	45,3	16,2	5,0	9,0	0,6	10,2	13,2	0,3	0,2	100 (636)
5	43,3	15,4	5,8	8,4	1,2	11,0	13,5	1,0	0,3	100 (584)
6	47,6	13,6	3,1	5,2	0,5	12,0	14,7	2,6	0,5	100 (191)
7-8	38,2	14,1	2,8	7,2	0,8	14,9	20,1	0,4	1,6	100 (249)
Derecha 9-10	43,1	9,2	4,6	7,7	1,5	10,8	21,5	1,5	0,0	100 (65)
N.S.	50,5	11,9	4,0	9,4	1,8	8,3	11,2	1,8	1,1	100 (277)
N.C.	51,0	11,6	3,6	10,4	0,8	8,0	12,9	1,2	0,4	100 (249)

Fuente: CIS. Barómetro de noviembre 2015, estudio 3.118.

**Tabla N19. Situación ante la posibilidad de trabajar como autónomo/a, o crear una empresa o negocio propio**  
Si hablamos de trabajar como autónomo/a, o de crear una empresa o un negocio propio, ¿cuál de las siguientes afirmaciones describe mejor su situación?

	Nunca ha pensado en trabajar como autónomo/a o poner un negocio, pero es una opción que consideraría	Nunca ha pensado en trabajar como autónomo/a o poner un negocio	Está pensando trabajar como autónomo/a o poner un negocio	Pensó en trabajar como autónomo/a o poner un negocio o había iniciado las gestiones para su puesta en marcha, pero lo dejó	Actualmente está iniciando las gestiones para trabajar como autónomo/a o poner un negocio propio	Trabaja como autónomo/a o tiene un negocio propio que está activo	Trabajó como autónomo/a o tuvo un negocio propio que en la actualidad no está activo	N.S.	N.C.	Total (n)
<b>Total</b>	45,0	14,5	4,6	8,7	0,9	10,6	14,1	1,1	0,5	100 (2.476)
<b>Recuerdo de voto</b>										
PP	42,6	13,4	3,0	8,1	0,9	12,9	17,9	0,7	0,5	100 (559)
PSOE	51,2	12,7	3,3	7,7	1,3	8,8	14,2	0,6	0,2	100 (520)
IU/ICV	45,0	15,7	4,3	9,3	1,4	11,4	10,0	1,4	1,4	100 (140)
UPyD	42,1	15,8	15,8	7,9	0,0	7,9	10,5	0,0	0,0	100 (38)
CiU	41,3	15,9	1,6	9,5	0,0	12,7	17,5	0,0	1,6	100 (63)
Otros partidos	39,9	17,4	2,9	13,0	0,7	11,6	13,8	0,7	0,0	100 (138)
No tenía edad	45,3	29,2	16,0	3,8	0,0	1,9	0,9	1,9	0,9	100 (106)
En blanco	47,4	18,4	7,9	2,6	0,0	10,5	7,9	5,3	0,0	100 (38)
No votó	42,2	14,9	5,8	11,8	1,0	11,3	11,5	1,4	0,2	100 (417)
No recuerda	51,2	10,8	6,0	9,0	0,6	7,8	11,4	2,4	0,6	100 (166)
N.C.	42,3	13,4	2,7	7,6	0,7	12,4	19,2	0,7	1,0	100 (291)
<b>Religión</b>										
Creyente practicante	54,6	9,5	3,9	4,9	1,0	8,5	16,7	0,7	0,3	100 (306)
Creyente no practicante	47,3	14,9	3,9	8,3	0,6	10,2	12,9	1,3	0,5	100 (1.485)
Ateo/a, no creyente	34,2	16,4	6,8	11,3	1,3	13,1	15,4	0,7	0,7	100 (602)
N.C.	47,0	12,0	2,4	12,0	2,4	7,2	15,7	0,0	1,2	100 (83)
<b>Hábitat</b>										
Pueblo o ciudad pequeña	41,8	10,9	4,0	9,3	0,5	16,2	15,7	0,7	0,7	100 (548)
Ciudad mediana	46,2	15,3	4,5	8,6	1,2	8,8	13,7	1,1	0,6	100 (950)
Ciudad grande	45,0	16,6	5,1	8,4	0,8	9,9	12,2	1,6	0,4	100 (729)
Gran núcleo urbano	47,4	13,7	4,4	8,8	0,8	7,2	17,7	0,0	0,0	100 (249)

Fuente: CIS. Barómetro de noviembre 2015, estudio 3.118.

**Tabla N20. Razones que le impulsaron personalmente a trabajar como autónomo/a o crear un negocio propio**

¿Cuál es la razón principal que le impulsa/impulsó a trabajar como autónomo/a o crear su negocio? (MULTIRRESPUESTA).

	%	(n)
Mejorar su situación	56,9	(548)
Tener una idea/oportunidad clara de negocio	29,7	(286)
Tener contacto con el/la socio/a apropiado/a	5,1	(49)
Contar con los medios y recursos necesarios	13,1	(126)
Tener un modelo a seguir	7,9	(76)
El hecho de ser un negocio familiar	21,7	(209)
Tener experiencia empresarial de otro negocio anterior	7,4	(71)
Tratar de cubrir una necesidad social o ecológica no cubierta	8,0	(77)
Por no depender de nadie, ser independiente, por ser su propio/a jefe/a	2,1	(20)
Por necesidad, se ve obligado/a a hacerlo	4,8	(46)
Por exigencias empresariales	0,4	(4)
Autorrealizarse, para trabajar en lo que le gusta y ha estudiado	3,5	(34)
Otra razón	3,3	(32)
N.S.	0,5	(5)
N.C.	3,8	(37)

Fuente: CIS, Barómetro de noviembre 2015, estudio 3.118.

Nota: Esta pregunta procede de un filtro, responden solo quienes han tenido, tienen, o han iniciado una empresa o negocio propio. Es una pregunta multirrespuesta, máximo tres respuestas. El porcentaje de cada categoría corresponde con todas las respuestas mencionadas (n) sobre el total de la muestra (n=963).

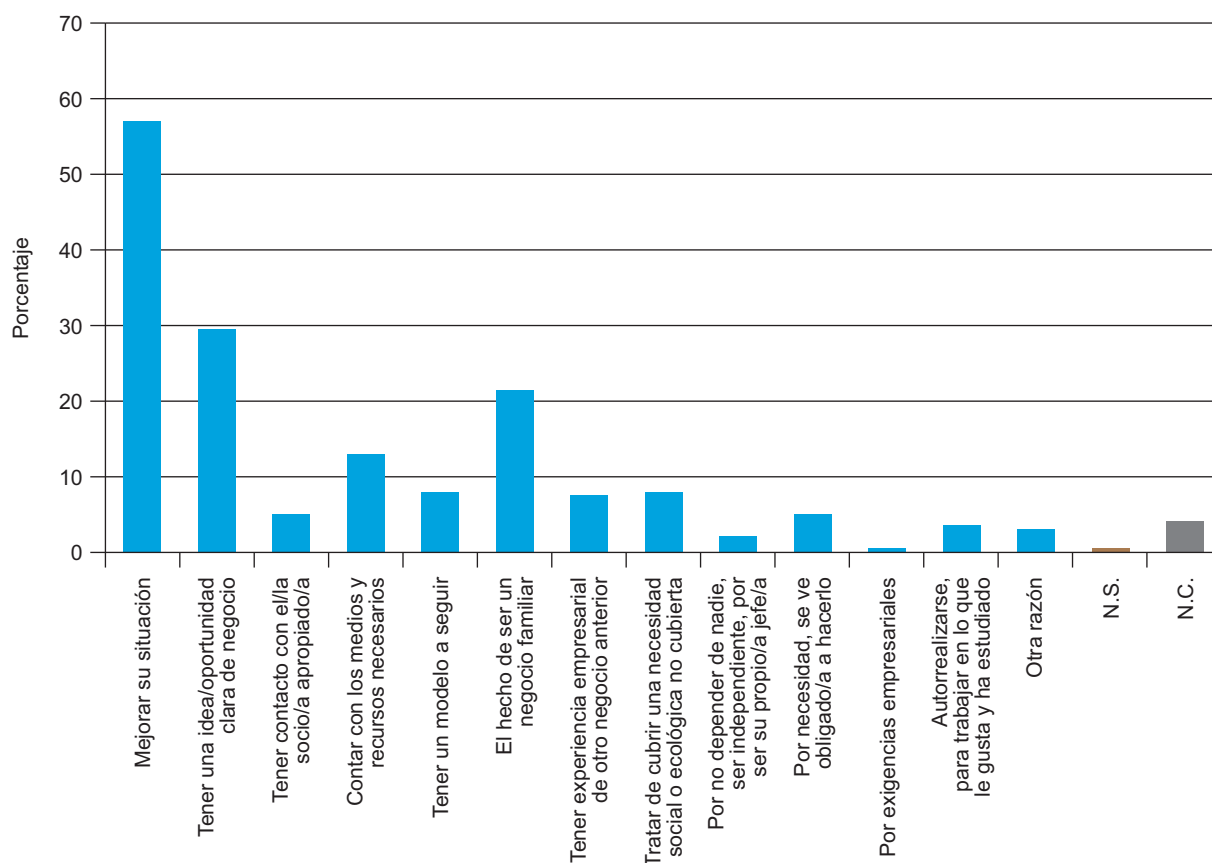

Razones que impulsaron personalmente a trabajar como autónomo/a o crear un negocio propio

**Tabla N21. Razones que le impulsaron personalmente a trabajar como autónomo/a o crear un negocio propio**

¿Cuál es la razón principal que le impulsa/impulsó a trabajar como autónomo/a o crear su negocio? (MULTIRRESPUESTA).

	Mejorar su situación		Tener una idea/oportunidad clara de negocio		El hecho de ser un negocio familiar	
	%	(n)	%	(n)	%	(n)
<b>Total</b>	56,9	(548)	29,7	(286)	21,7	(209)
<b>Sexo</b>						
Hombre	57,1	(311)	32,3	(176)	20,6	(112)
Mujer	56,7	(237)	26,3	(110)	23,2	(97)
<b>Edad</b>						
Hasta 24 años	60,8	(31)	31,4	(16)	19,6	(10)
De 25 a 34	63,2	(96)	30,3	(46)	13,2	(20)
De 35 a 44	64,4	(161)	32,8	(82)	16,8	(42)
De 45 a 54	60,3	(114)	31,2	(59)	23,3	(44)
De 55 a 64	49,7	(73)	25,2	(37)	21,8	(32)
65 años o más	42,0	(73)	26,4	(46)	35,1	(61)
<b>Estado civil</b>						
Casado/a	55,5	(307)	28,2	(156)	24,4	(135)
Soltero/a	61,0	(158)	32,4	(84)	15,4	(40)
Viudo/a	44,4	(20)	22,2	(10)	35,6	(16)
Separado/a	75,0	(24)	34,4	(11)	18,8	(6)
Divorciado/a	52,1	(38)	32,9	(24)	16,4	(12)
<b>Educación</b>						
Primaria o menos	44,7	(67)	22,7	(34)	32,0	(48)
Secundaria inicial	62,2	(168)	24,8	(67)	24,8	(67)
FP de grado medio	63,3	(50)	29,1	(23)	15,2	(12)
Secundaria superior	54,7	(70)	32,0	(41)	24,2	(31)
FP de grado superior	65,1	(71)	34,9	(38)	18,3	(20)
Universidad	53,9	(110)	38,7	(79)	12,3	(25)
<b>Situación laboral</b>						
Ocupados/as	58,4	(296)	29,6	(150)	20,5	(104)
Parados/as	66,3	(122)	33,2	(61)	12,5	(23)
Jubilados/as o pensionistas	46,0	(99)	27,0	(58)	32,1	(69)
Estudiantes	52,0	(13)	56,0	(14)	12,0	(3)
Trabajo doméstico no remunerado	50,0	(14)	3,6	(1)	35,7	(10)
<b>Clase social</b>						
Clase alta/media-alta	50,6	(82)	34,0	(55)	17,9	(29)
Nuevas clases medias	59,8	(107)	28,5	(51)	19,0	(34)
Viejas clases medias	48,9	(152)	30,5	(95)	31,8	(99)
Obreros/as cualificados/as	66,3	(130)	29,1	(57)	15,3	(30)
Obreros/as no cualificados/as	69,7	(62)	27,0	(24)	14,6	(13)

Fuente: CIS, Barómetro de noviembre 2015, estudio 3.118.

Nota: Esta pregunta procede de un filtro, responden solo quienes han tenido, tienen, o han iniciado una empresa o negocio propio. Pregunta multirrespuesta, máximo tres respuestas. El porcentaje de cada categoría corresponde con todas las respuestas mencionadas (n) en esta categoría. Para una mejor lectura de los resultados, se presentan solo las tres respuestas más nombradas.

**Tabla N22. Razones que le impulsaron personalmente a trabajar como autónomo/a o crear un negocio propio**

¿Cuál es la razón principal que le impulsa/impulsó a trabajar como autónomo/a o crear su negocio? (MULTIRRESPUESTA).

	Mejorar su situación		Tener una idea/oportunidad clara de negocio		El hecho de ser un negocio familiar	
	%	(n)	%	(n)	%	(n)
<b>Total</b>	56,9	(548)	29,7	(286)	21,7	(209)
<b>Ideología</b>						
Izquierda 1-2	62,6	(57)	24,2	(22)	25,3	(23)
3-4	57,9	(140)	31,8	(77)	16,1	(39)
5	60,5	(141)	27,9	(65)	21,0	(49)
6	51,5	(35)	33,8	(23)	29,4	(20)
7-8	46,5	(53)	26,3	(30)	32,5	(37)
Derecha 9-10	63,3	(19)	40,0	(12)	13,3	(4)
N.S.	58,3	(56)	30,2	(29)	19,8	(19)
N.C.	52,8	(47)	31,5	(28)	20,2	(18)
<b>Recuerdo de voto</b>						
PP	52,3	(125)	31,4	(75)	27,6	(66)
PSOE	61,4	(113)	27,7	(51)	17,9	(33)
IU/ICV	60,8	(31)	29,4	(15)	19,6	(10)
UPyD	56,3	(9)	18,8	(3)	18,8	(3)
CiU	42,3	(11)	19,2	(5)	23,1	(6)
Otros partidos	51,7	(30)	41,4	(24)	25,9	(15)
No tenía edad	66,7	(16)	25,0	(6)	25,0	(6)
En blanco	63,6	(7)	27,3	(3)	18,2	(2)
No votó	58,7	(101)	32,0	(55)	19,8	(34)
No recuerda	58,6	(34)	24,1	(14)	10,3	(6)
N.C.	57,3	(71)	28,2	(35)	22,6	(28)
<b>Religión</b>						
Creyente practicante	50,5	(54)	28,0	(30)	30,8	(33)
Creyente no practicante	58,8	(314)	28,1	(150)	22,7	(121)
Ateo/a, no creyente	56,7	(164)	33,9	(98)	17,3	(50)
N.C.	48,5	(16)	24,2	(8)	15,2	(5)
<b>Hábitat</b>						
Pueblo o ciudad pequeña	55,0	(138)	23,9	(60)	25,5	(64)
Ciudad mediana	56,3	(197)	30,6	(107)	22,3	(78)
Ciudad grande	63,0	(167)	30,2	(80)	19,6	(52)
Gran núcleo urbano	47,4	(46)	40,2	(39)	15,5	(15)

Fuente: CIS, Barómetro de noviembre 2015, estudio 3.118.

Nota: Esta pregunta procede de un filtro, responden solo quienes han tenido, tienen, o han iniciado una empresa o negocio propio. Pregunta multirrespuesta, máximo tres respuestas. El porcentaje de cada categoría corresponde con todas las respuestas mencionadas (n) en esta categoría. Para una mejor lectura de los resultados, se presentan solo las tres respuestas más nombradas.

## 9. ENERGÍA Y MEDIO AMBIENTE

---





**Tabla D1. Grado de interés sobre diferentes temas**

Diariamente recibimos una gran cantidad de noticias sobre los temas más variados. Querría que me dijera, para cada uno de los temas que le voy a leer, si le interesan mucho, bastante, poco o nada.

	Mucho	Bastante	Poco	Nada	N.S.	N.C.	Total	(n)
Cultura	25,8	46,8	21,4	5,5	0,3	0,3	100	(2.495)
Temas económicos y laborales	31,2	48,7	16,3	3,6	0,2	0,0	100	(2.495)
Temas políticos	15,2	30,0	34,1	20,5	0,2	0,0	100	(2.495)
Avances científicos y tecnológicos	28,3	44,9	20,4	5,7	0,6	0,2	100	(2.495)
Temas internacionales	17,2	42,6	31,0	8,6	0,3	0,3	100	(2.495)
Ecología y medio ambiente	28,9	48,3	18,0	4,4	0,3	0,2	100	(2.495)
Avances médicos	39,1	45,7	12,4	2,4	0,3	0,2	100	(2.495)

Fuente: CIS, Barómetro de diciembre 2015, estudio 3.121.

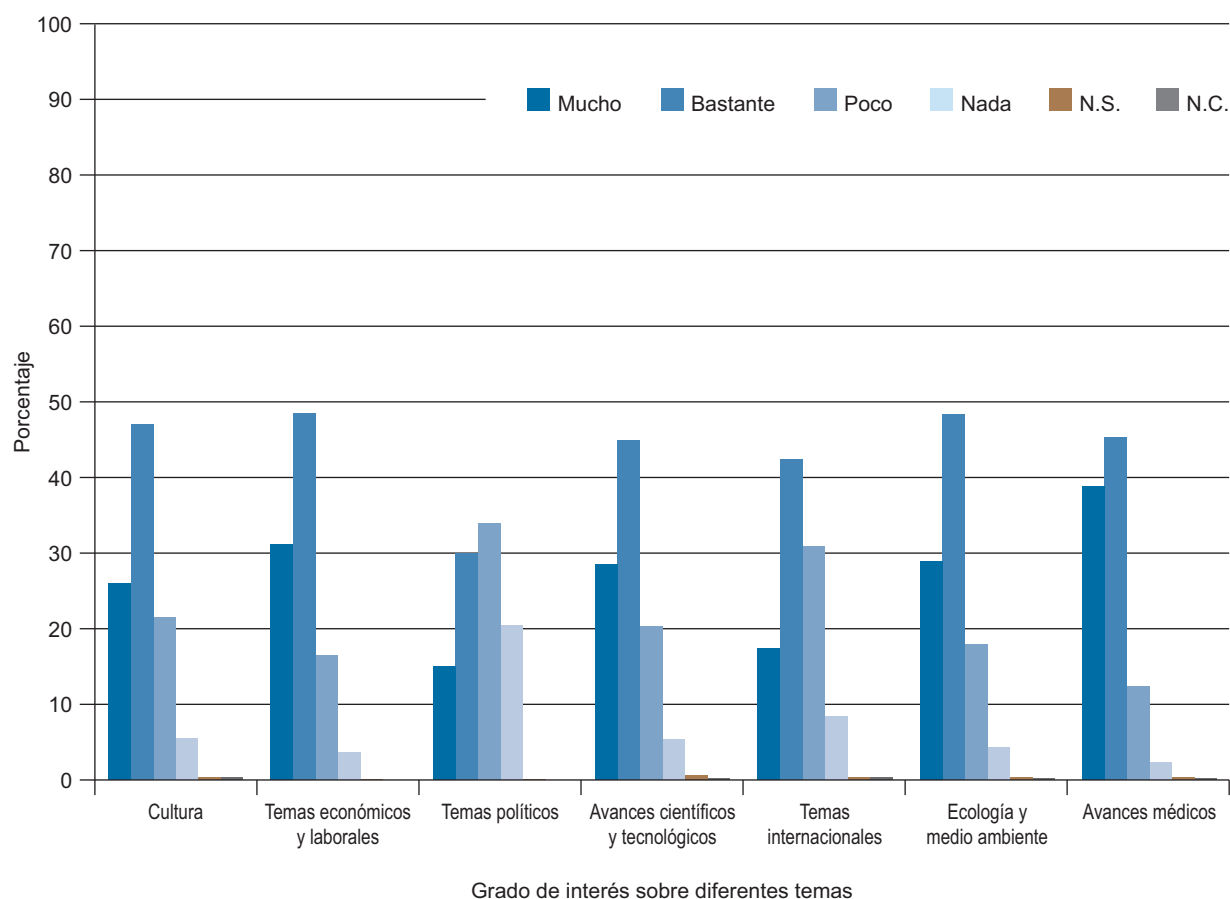

**Tabla D2. Grado de interés sobre diferentes temas**

Diariamente recibimos una gran cantidad de noticias sobre los temas más variados. Querría que me dijera, para cada uno de los temas que le voy a leer, si le interesan mucho, bastante, poco o nada.

	MUCHO + BASTANTE							
	Cultura		Temas económicos y laborales		Temas políticos		Avances científicos y tecnológicos	
	%	(n)	%	(n)	%	(n)	%	(n)
<b>Total</b>	72,5	(1.810)	79,9	(1.994)	45,3	(1.129)	73,2	(1.826)
<b>Sexo</b>								
Hombre	72,7	(882)	83,9	(976)	52,5	(637)	76,1	(924)
Mujer	72,4	(928)	76,2	(1.994)	38,4	(492)	70,4	(902)
<b>Edad</b>								
Hasta 24 años	71,4	(147)	74,3	(153)	38,3	(79)	72,3	(149)
De 25 a 34	74,2	(268)	88,1	(318)	48,5	(175)	75,3	(272)
De 35 a 44	75,4	(370)	88,4	(434)	47,9	(235)	81,1	(398)
De 45 a 54	79,0	(364)	83,9	(387)	47,7	(220)	79,6	(367)
De 55 a 64	77,0	(298)	83,5	(323)	49,1	(190)	78,6	(304)
65 años o más	61,6	(362)	64,3	(378)	39,1	(230)	57,0	(335)
<b>Estado civil</b>								
Casado/a	73,0	(982)	81,9	(1.102)	45,2	(608)	74,7	(1.005)
Soltero/a	75,4	(579)	82,6	(634)	48,2	(370)	76,0	(584)
Viudo/a	52,8	(105)	55,8	(111)	33,7	(67)	52,8	(105)
Separado/a	71,4	(45)	82,5	(52)	38,1	(24)	63,5	(40)
Divorciado/a	82,9	(97)	79,5	(93)	51,3	(60)	76,9	(90)
<b>Educación</b>								
Primaria o menos	52,0	(282)	61,1	(331)	28,6	(155)	51,8	(281)
Secundaria inicial	66,1	(379)	81,0	(464)	37,5	(215)	70,5	(404)
FP de grado medio	73,0	(138)	82,5	(156)	36,5	(69)	78,3	(148)
Secundaria superior	88,4	(291)	86,9	(286)	57,4	(189)	84,2	(277)
FP de grado superior	84,4	(221)	88,2	(231)	52,7	(138)	82,8	(217)
Universidad	89,1	(459)	92,6	(477)	67,6	(348)	89,5	(461)
<b>Situación laboral</b>								
Ocupados/as	79,3	(826)	87,6	(913)	50,2	(523)	80,5	(839)
Parados/as	69,5	(341)	84,1	(413)	42,8	(210)	73,5	(361)
Jubilados/as o pensionistas	64,7	(432)	68,3	(456)	42,4	(283)	62,6	(418)
Estudiantes	84,2	(85)	79,2	(80)	46,5	(47)	84,2	(85)
Trabajo doméstico no remunerado	64,5	(120)	67,7	(126)	32,8	(61)	63,4	(118)
<b>Clase social</b>								
Clase alta/ media-alta	89,3	(418)	90,8	(425)	63,9	(299)	86,1	(403)
Nuevas clases medias	81,8	(459)	83,4	(468)	50,6	(284)	79,5	(446)
Viejas clases medias	63,3	(229)	73,2	(265)	43,9	(159)	69,3	(251)
Obreros/as cualificados/as	62,5	(447)	75,2	(538)	36,5	(261)	67,0	(479)
Obreros/as no cualificados/as	62,9	(205)	76,1	(248)	30,1	(98)	62,3	(203)

Fuente: CIS, Barómetro de diciembre 2015, estudio 3.121.

Nota: Para una mejor lectura de los resultados, se presentan solo dos categorías de respuesta agrupadas ("Mucho" + "Bastante").

**Tabla D2. Grado de interés sobre diferentes temas (cont.)**

Diariamente recibimos una gran cantidad de noticias sobre los temas más variados. Querría que me dijera, para cada uno de los temas que le voy a leer, si le interesan mucho, bastante, poco o nada.

	MUCHO + BASTANTE					
	Temas internacionales		Ecología y medio ambiente		Avances médicos	
	%	(n)	%	(n)	%	(n)
<b>Total</b>	59,8	(1.493)	77,2	(1.925)	84,7	(2.114)
<b>Sexo</b>						
Hombre	62,7	(761)	79,2	(962)	84,3	(1.024)
Mujer	57,1	(732)	75,2	(963)	85,1	(1.090)
<b>Edad</b>						
Hasta 24 años	58,7	(121)	74,8	(154)	83,0	(171)
De 25 a 34	61,8	(223)	75,3	(272)	84,2	(304)
De 35 a 44	68,8	(338)	80,4	(395)	87,6	(430)
De 45 a 54	62,7	(289)	82,9	(382)	86,6	(399)
De 55 a 64	63,6	(246)	82,9	(321)	87,1	(337)
65 años o más	46,9	(276)	68,0	(400)	80,3	(472)
<b>Estado civil</b>						
Casado/a	60,3	(811)	78,8	(1.060)	85,7	(1.154)
Soltero/a	64,5	(495)	77,5	(595)	84,2	(647)
Viudo/a	38,2	(76)	60,8	(121)	76,4	(152)
Separado/a	50,8	(32)	79,4	(50)	92,1	(58)
Divorciado/a	66,7	(78)	82,9	(97)	87,2	(102)
<b>Educación</b>						
Primaria o menos	37,6	(204)	63,5	(344)	77,7	(421)
Secundaria inicial	55,5	(318)	78,2	(448)	83,4	(478)
FP de grado medio	63,0	(119)	82,5	(156)	90,5	(171)
Secundaria superior	69,0	(227)	82,4	(271)	89,1	(293)
FP de grado superior	70,2	(184)	85,1	(223)	87,4	(229)
Universidad	80,4	(414)	84,5	(435)	89,7	(462)
<b>Situación laboral</b>						
Ocupados/as	67,5	(703)	82,6	(861)	87,7	(914)
Parados/as	59,5	(292)	76,0	(373)	83,3	(409)
Jubilados/as o pensionistas	52,2	(349)	70,7	(472)	82,0	(548)
Estudiantes	63,4	(64)	78,2	(79)	82,2	(83)
Trabajo doméstico no remunerado	44,1	(82)	72,0	(134)	82,8	(154)
<b>Clase social</b>						
Clase alta/ media-alta	77,1	(361)	83,8	(392)	89,5	(419)
Nuevas clases medias	65,8	(369)	80,0	(449)	89,1	(500)
Viejas clases medias	50,3	(182)	68,5	(248)	79,6	(288)
Obreros/as cualificados/as	52,6	(376)	75,5	(540)	82,4	(589)
Obreros/as no cualificados/as	51,8	(169)	75,8	(247)	81,3	(265)

Fuente: CIS, Barómetro de diciembre 2015, estudio 3.121.

Nota: Para una mejor lectura de los resultados, se presentan solo dos categorías de respuesta agrupadas ("Mucho" + "Bastante").

**Tabla D3. Grado de interés sobre diferentes temas**

Diariamente recibimos una gran cantidad de noticias sobre los temas más variados. Querría que me dijera, para cada uno de los temas que le voy a leer, si le interesan mucho, bastante, poco o nada.

	MUCHO + BASTANTE							
	Cultura		Temas económicos y laborales		Temas políticos		Avances científicos y tecnológicos	
	%	(n)	%	(n)	%	(n)	%	(n)
<b>Total</b>	72,5	(1.810)	79,9	(1.994)	45,3	(1.129)	73,2	(1.826)
<b>Ideología</b>								
Izquierda 1-2	88,6	(195)	91,4	(201)	66,4	(146)	82,7	(182)
3-4	76,9	(537)	84,4	(589)	53,0	(370)	79,1	(552)
5	72,4	(364)	83,3	(419)	43,9	(221)	74,2	(373)
6	75,0	(159)	82,5	(175)	48,6	(103)	75,0	(159)
7-8	73,0	(203)	79,5	(221)	49,3	(137)	70,9	(197)
Derecha 9-10	69,0	(40)	77,6	(45)	44,8	(26)	72,4	(42)
N.S.	58,0	(160)	64,9	(179)	21,0	(58)	58,7	(162)
N.C.	60,8	(152)	66,0	(165)	27,2	(68)	63,6	(159)
<b>Recuerdo de voto</b>								
PP	71,4	(394)	76,8	(424)	46,0	(254)	69,9	(386)
PSOE	71,6	(388)	82,7	(448)	48,3	(262)	76,4	(414)
IU/ICV	82,1	(119)	86,9	(126)	62,8	(91)	83,4	(121)
UPyD	73,0	(27)	91,9	(34)	62,2	(23)	81,1	(30)
CiU	89,6	(43)	85,4	(41)	64,6	(31)	68,8	(33)
Otros partidos	87,3	(158)	90,1	(163)	59,7	(108)	82,9	(150)
No tenía edad	70,0	(84)	74,2	(89)	36,7	(44)	74,2	(89)
En blanco	79,5	(35)	90,9	(40)	45,5	(20)	75,0	(33)
No votó	67,8	(240)	76,8	(272)	36,7	(130)	69,2	(245)
No recuerda	64,3	(126)	72,4	(142)	31,1	(61)	62,8	(123)
N.C.	71,0	(196)	77,9	(215)	38,0	(105)	73,2	(202)
<b>Religión</b>								
Creyente practicante	68,3	(207)	71,6	(217)	38,3	(116)	62,4	(189)
Creyente no practicante	68,8	(1.036)	78,6	(1.184)	40,6	(611)	71,1	(1.071)
Ateo/a, no creyente	83,6	(511)	87,1	(532)	59,6	(364)	83,1	(508)
N.C.	74,7	(56)	81,3	(61)	50,7	(38)	77,3	(58)
<b>Hábitat</b>								
Pueblo o ciudad pequeña	62,9	(349)	76,9	(427)	36,2	(201)	68,6	(381)
Ciudad mediana	72,0	(693)	79,7	(767)	44,4	(427)	73,2	(704)
Ciudad grande	75,6	(551)	82,3	(600)	48,6	(354)	74,8	(545)
Gran núcleo urbano	87,1	(217)	80,3	(200)	59,0	(147)	78,7	(196)

Fuente: CIS, Barómetro de diciembre 2015, estudio 3.121.

Nota: Para una mejor lectura de los resultados, se presentan solo dos categorías de respuesta agrupadas ("Mucho" + "Bastante").

**Tabla D3. Grado de interés sobre diferentes temas (cont.)**

Diariamente recibimos una gran cantidad de noticias sobre los temas más variados. Querría que me dijera, para cada uno de los temas que le voy a leer, si le interesan mucho, bastante, poco o nada.

	MUCHO + BASTANTE					
	Temas internacionales		Ecología y medio ambiente		Avances médicos	
	%	(n)	%	(n)	%	(n)
<b>Total</b>	59,8	(1.493)	77,2	(1.925)	84,7	(2.114)
<b>Ideología</b>						
Izquierda 1-2	71,8	(158)	88,6	(195)	91,8	(202)
3-4	67,5	(471)	83,0	(579)	85,7	(598)
5	58,4	(294)	80,1	(403)	87,3	(439)
6	63,2	(134)	77,8	(165)	85,4	(181)
7-8	60,1	(167)	68,7	(191)	83,5	(232)
Derecha 9-10	55,2	(32)	62,1	(36)	89,7	(52)
N.S.	41,3	(114)	67,8	(187)	75,0	(207)
N.C.	49,2	(123)	67,6	(169)	81,2	(203)
<b>Recuerdo de voto</b>						
PP	57,1	(315)	71,2	(393)	83,9	(463)
PSOE	60,9	(330)	79,5	(431)	85,4	(463)
IU/ICV	71,7	(104)	92,4	(134)	91,7	(133)
UPyD	75,7	(28)	70,3	(26)	83,8	(31)
CiU	72,9	(35)	87,5	(42)	93,8	(45)
Otros partidos	70,7	(128)	87,8	(159)	89,0	(161)
No tenía edad	55,0	(66)	76,7	(92)	83,3	(100)
En blanco	52,3	(23)	70,5	(31)	77,3	(34)
No votó	59,0	(209)	75,4	(267)	83,3	(295)
No recuerda	50,0	(98)	70,4	(138)	82,1	(161)
N.C.	56,9	(157)	76,8	(212)	82,6	(228)
<b>Religión</b>						
Creyente practicante	52,5	(159)	68,6	(208)	81,8	(248)
Creyente no practicante	57,0	(859)	75,9	(1.143)	84,2	(1.268)
Ateo/a, no creyente	70,0	(428)	84,5	(516)	87,1	(532)
N.C.	62,7	(47)	77,3	(58)	88,0	(66)
<b>Hábitat</b>						
Pueblo o ciudad pequeña	50,8	(282)	74,2	(412)	82,2	(456)
Ciudad mediana	61,5	(592)	77,4	(745)	84,3	(811)
Ciudad grande	60,5	(441)	76,3	(556)	86,4	(630)
Gran núcleo urbano	71,5	(178)	85,1	(212)	87,1	(217)

Fuente: CIS, Barómetro de diciembre 2015, estudio 3.121.

Nota: Para una mejor lectura de los resultados, se presentan solo dos categorías de respuesta agrupadas ("Mucho" + "Bastante").

**Tabla D4. Frecuencia con la que realiza algunas acciones para proteger el medio ambiente  
¿Podría decirme si Ud. habitualmente, algunas veces, o nunca...?**

	Habitualmente	Algunas veces	Nunca	(NO LEER)* No procede/ No es posible en su localidad	N.S.	N.C.	Total	(n)
Utiliza contenedores de la calle para depositar ciertos desechos (vidrio, cartón, papel, pilas)	77,3	13,5	7,8	1,4	0,0	0,0	100	(2.495)
Separa la basura doméstica según el tipo de desecho (orgánico, plástico, papel)	70,8	15,1	12,7	1,1	0,1	0,2	100	(2.495)
Usa bombillas de bajo consumo en su hogar	70,0	22,8	6,6	0,2	0,4	0,1	100	(2.495)
Utiliza los puntos limpios o llama a su Ayuntamiento para deshacerse de electrodomésticos y/o aparatos eléctricos que ya no sirven	71,7	15,2	10,5	1,3	0,9	0,4	100	(2.495)
Va a pie o en bicicleta para desplazarse en su localidad	58,9	24,1	15,5	1,0	0,0	0,5	100	(2.495)
Utiliza el transporte público para desplazarse en su localidad	25,6	20,0	32,8	21,4	0,0	0,3	100	(2.495)

Fuente: CIS, Barómetro de diciembre 2015, estudio 3.121.

\*Los/as entrevistadores/as no ofrecen las opciones de respuesta "NO LEER", pero las registran cuando son mencionadas espontáneamente por las personas entrevistadas.

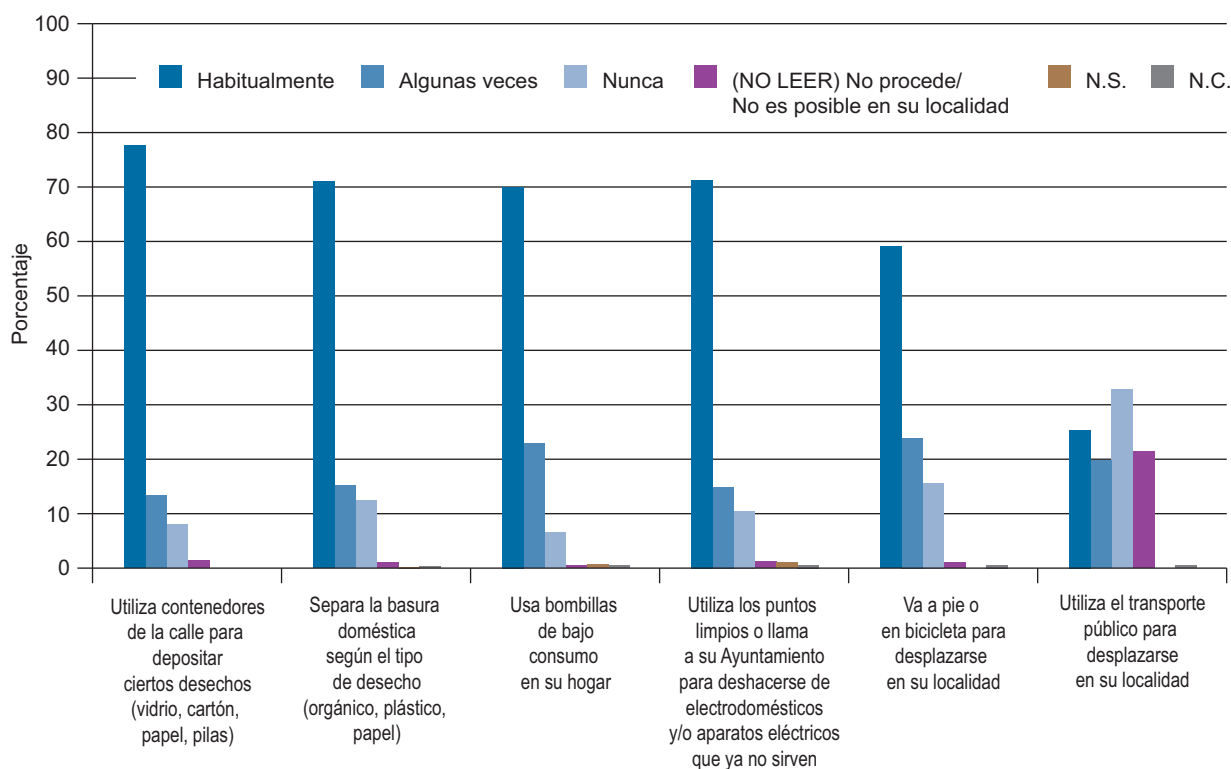

Frecuencia con la que realiza algunas acciones para proteger el medio ambiente

**Tabla D5. Frecuencia con la que realiza algunas acciones para proteger el medio ambiente  
¿Podría decirme si Ud. habitualmente, algunas veces, o nunca...?**

	HABITUALMENTE					
	Utiliza contenedores de la calle para depositar ciertos desechos (vidrio, cartón, papel, pilas)		Separa la basura doméstica según el tipo de desecho (orgánico, plástico, papel)		Usa bombillas de bajo consumo en su hogar	
	%	(n)	%	(n)	%	(n)
<b>Total</b>	77,3	(1.928)	70,8	(1.767)	70,0	(1.746)
<b>Sexo</b>						
Hombre	76,4	(927)	69,4	(842)	67,9	(824)
Mujer	78,1	(1.001)	72,2	(925)	72,0	(922)
<b>Edad</b>						
Hasta 24 años	61,7	(127)	57,8	(119)	62,1	(128)
De 25 a 34	73,4	(265)	65,9	(238)	71,5	(258)
De 35 a 44	78,6	(386)	70,5	(346)	76,8	(377)
De 45 a 54	81,6	(376)	75,5	(348)	75,1	(346)
De 55 a 64	85,0	(329)	78,8	(305)	72,1	(279)
65 años o más	75,5	(444)	69,7	(410)	60,7	(357)
<b>Estado civil</b>						
Casado/a	80,5	(1.083)	74,3	(1.000)	71,5	(963)
Soltero/a	72,1	(554)	65,5	(503)	68,1	(523)
Viudo/a	69,3	(138)	63,3	(126)	60,8	(121)
Separado/a	81,0	(51)	74,6	(47)	71,4	(45)
Divorciado/a	85,5	(100)	76,1	(89)	79,5	(93)
<b>Educación</b>						
Primaria o menos	75,5	(409)	69,6	(377)	58,3	(316)
Secundaria inicial	69,5	(398)	63,5	(364)	69,6	(399)
FP de grado medio	78,3	(148)	65,1	(123)	72,5	(137)
Secundaria superior	80,2	(264)	74,8	(246)	76,3	(251)
FP de grado superior	82,4	(216)	74,8	(196)	74,8	(196)
Universidad	85,4	(440)	80,2	(413)	78,6	(405)
<b>Situación laboral</b>						
Ocupados/as	81,1	(845)	74,2	(773)	75,8	(790)
Parados/as	71,7	(352)	64,6	(317)	69,2	(340)
Jubilados/as o pensionistas	75,9	(507)	69,8	(466)	63,0	(421)
Estudiantes	64,4	(65)	63,4	(64)	64,4	(65)
Trabajo doméstico no remunerado	81,7	(152)	75,3	(140)	67,2	(125)
<b>Clase social</b>						
Clase alta/media-alta	85,5	(400)	80,3	(376)	77,8	(364)
Nuevas clases medias	80,7	(453)	74,2	(416)	74,2	(416)
Viejas clases medias	73,8	(267)	66,0	(239)	66,3	(240)
Obreros/as cualificados/as	72,2	(516)	66,3	(474)	64,3	(460)
Obreros/as no cualificados/as	73,6	(240)	64,1	(209)	68,4	(223)

Fuente: CIS, Barómetro de diciembre 2015, estudio 3.121.

Nota: Para una mejor lectura de los resultados, la tabla solo incluye las respuestas a la opción "Habitualmente" para cada uno de los comportamientos.

**Tabla D5. Frecuencia con la que realiza algunas acciones para proteger el medio ambiente (cont.)**  
**¿Podría decirme si Ud. habitualmente, algunas veces, o nunca...?**

	HABITUALMENTE					
	Utiliza los puntos limpios o llama a su Ayuntamiento para deshacerse de electrodomésticos y/o aparatos eléctricos que ya no sirven		Va a pie o en bicicleta para desplazarse en su localidad		Utiliza el transporte público para desplazarse en su localidad	
	%	(n)	%	(n)	%	(n)
<b>Total</b>	71,7	(1.789)	58,9	(1.470)	25,6	(638)
<b>Sexo</b>						
Hombre	71,1	(863)	54,9	(666)	19,8	(240)
Mujer	72,3	(926)	62,8	(804)	31,1	(398)
<b>Edad</b>						
Hasta 24 años	57,8	(119)	57,8	(119)	26,2	(54)
De 25 a 34	71,5	(258)	56,5	(204)	20,5	(74)
De 35 a 44	77,4	(380)	50,7	(249)	22,6	(111)
De 45 a 54	77,4	(357)	59,0	(272)	25,6	(118)
De 55 a 64	78,6	(304)	64,9	(251)	28,2	(109)
65 años o más	63,1	(371)	63,8	(375)	29,3	(172)
<b>Estado civil</b>						
Casado/a	74,9	(1.008)	58,5	(788)	23,3	(314)
Soltero/a	68,1	(523)	57,9	(445)	26,0	(200)
Viudo/a	59,3	(118)	63,8	(127)	27,1	(54)
Separado/a	74,6	(47)	58,7	(37)	38,1	(24)
Divorciado/a	78,6	(92)	62,4	(73)	39,3	(46)
<b>Educación</b>						
Primaria o menos	62,7	(340)	61,6	(334)	24,7	(134)
Secundaria inicial	70,2	(402)	58,5	(335)	22,0	(126)
FP de grado medio	69,3	(131)	56,1	(106)	24,3	(46)
Secundaria superior	76,6	(252)	60,5	(199)	28,9	(95)
FP de grado superior	77,5	(203)	51,9	(136)	20,2	(53)
Universidad	81,6	(420)	60,8	(313)	32,6	(168)
<b>Situación laboral</b>						
Ocupados/as	77,6	(809)	52,4	(546)	20,2	(210)
Parados/as	71,1	(349)	62,3	(306)	27,7	(136)
Jubilados/as o pensionistas	65,7	(439)	63,9	(427)	29,6	(198)
Estudiantes	53,5	(54)	60,4	(61)	31,7	(32)
Trabajo doméstico no remunerado	71,0	(132)	68,3	(127)	32,3	(60)
<b>Clase social</b>						
Clase alta/media-alta	81,2	(380)	60,0	(281)	28,4	(133)
Nuevas clases medias	75,9	(426)	55,6	(312)	29,1	(163)
Viejas clases medias	66,3	(240)	59,4	(215)	15,7	(57)
Obreros/as cualificados/as	65,2	(466)	59,3	(424)	23,5	(168)
Obreros/as no cualificados/as	71,5	(233)	64,4	210	30,4	(99)

Fuente: CIS, Barómetro de diciembre 2015, estudio 3.121.

Nota: Para una mejor lectura de los resultados, la tabla solo incluye las respuestas a la opción "Habitualmente" para cada uno de los comportamientos.



**Tabla D6. Frecuencia con la que realiza algunas acciones para proteger el medio ambiente  
¿Podría decirme si Ud. habitualmente, algunas veces, o nunca...?**

	HABITUALMENTE					
	Utiliza contenedores de la calle para depositar ciertos desechos (vidrio, cartón, papel, pilas)		Separa la basura doméstica según el tipo de desecho (orgánico, plástico, papel)		Usa bombillas de bajo consumo en su hogar	
	%	(n)	%	(n)	%	(n)
<b>Total</b>	77,3	(1.928)	70,8	(1.767)	70,0	(1.746)
<b>Ideología</b>						
Izquierda 1-2	82,7	(182)	80,5	(177)	76,4	(168)
3-4	79,4	(554)	71,5	(499)	70,5	(492)
5	78,3	(394)	72,6	(365)	70,0	(352)
6	82,1	(174)	75,0	(159)	75,5	(160)
7-8	73,4	(204)	65,8	(183)	69,1	(192)
Derecha 9-10	70,7	(41)	70,7	(41)	72,4	(42)
N.S.	70,3	(194)	61,2	(169)	63,0	(174)
N.C.	74,0	(185)	69,6	(174)	66,4	(166)
<b>Recuerdo de voto</b>						
PP	75,0	(414)	69,7	(385)	69,9	(386)
PSOE	78,4	(425)	71,0	(385)	68,8	(373)
IU/ICV	83,4	(121)	75,2	(109)	66,9	(97)
UPyD	78,4	(29)	78,4	(29)	75,7	(28)
CiU	91,7	(44)	87,5	(42)	89,6	(43)
Otros partidos	87,3	(158)	80,1	(145)	78,5	(142)
No tenía edad	64,2	(77)	59,2	(71)	63,3	(76)
En blanco	81,8	(36)	68,2	(30)	72,7	(32)
No votó	72,0	(255)	63,3	(224)	66,9	(237)
No recuerda	75,5	(148)	71,9	(141)	71,4	(140)
N.C.	80,1	(221)	74,6	(206)	69,6	(192)
<b>Religión</b>						
Creyente practicante	80,5	(244)	76,9	(233)	70,0	(212)
Creyente no practicante	74,7	(1.125)	67,8	(1.021)	68,5	(1.032)
Ateo/a, no creyente	80,7	(493)	74,1	(453)	72,8	(445)
N.C.	88,0	(66)	80,0	(60)	76,0	(57)
<b>Hábitat</b>						
Pueblo o ciudad pequeña	74,8	(415)	66,3	(368)	69,7	(387)
Ciudad mediana	75,9	(730)	71,4	(687)	70,1	(674)
Ciudad grande	77,1	(562)	68,4	(499)	69,5	(507)
Gran núcleo urbano	88,8	(221)	85,5	(213)	71,5	(178)

Fuente: CIS, Barómetro de diciembre 2015, estudio 3.121.

Nota: Para una mejor lectura de los resultados, la tabla solo incluye las respuestas a la opción "Habitualmente" para cada uno de los comportamientos.

**Tabla D6. Frecuencia con la que realiza algunas acciones para proteger el medio ambiente (cont.)**

¿Podría decirme si Ud. habitualmente, algunas veces, o nunca...?

	HABITUALMENTE					
	Utiliza los puntos limpios o llama a su Ayuntamiento para deshacerse de electrodomésticos y/o aparatos eléctricos que ya no sirven		Va a pie o en bicicleta para desplazarse en su localidad		Utiliza el transporte público para desplazarse en su localidad	
	%	(n)	%	(n)	%	(n)
<b>Total</b>	71,7	(1.789)	58,9	(1.470)	25,6	(638)
<b>Ideología</b>						
Izquierda 1-2	74,5	(164)	65,0	(143)	36,8	(81)
3-4	71,9	(502)	58,5	(408)	27,1	(189)
5	73,0	(367)	56,9	(286)	26,0	(131)
6	76,9	(163)	59,9	(127)	21,7	(46)
7-8	70,9	(197)	60,8	(169)	22,7	(63)
Derecha 9-10	81,0	(47)	51,7	(30)	13,8	(8)
N.S.	67,4	(186)	56,2	(155)	20,3	(56)
N.C.	65,2	(163)	60,8	(152)	25,6	(64)
<b>Recuerdo de voto</b>						
PP	75,0	(414)	58,2	(321)	20,5	(113)
PSOE	72,0	(390)	57,2	(310)	26,4	(143)
IU/ICV	71,7	(104)	71,0	(103)	36,6	(53)
UPyD	83,8	(31)	54,1	(20)	18,9	(7)
CiU	91,7	(44)	56,3	(27)	31,3	(15)
Otros partidos	77,3	(140)	58,0	(105)	27,1	(49)
No tenía edad	54,2	(65)	63,3	(76)	27,5	(33)
En blanco	86,4	(38)	68,2	(30)	27,3	(12)
No votó	65,8	(233)	56,5	(200)	26,6	(94)
No recuerda	69,4	(136)	56,6	(111)	26,5	(52)
N.C.	70,3	(194)	60,5	(167)	24,3	(67)
<b>Religión</b>						
Creyente practicante	69,6	(211)	61,4	(186)	26,1	(79)
Creyente no practicante	71,8	(1.082)	58,4	(879)	22,6	(341)
Ateo/a, no creyente	72,2	(441)	59,9	(366)	31,8	(194)
N.C.	73,3	(55)	52,0	(39)	32,0	(24)
<b>Hábitat</b>						
Pueblo o ciudad pequeña	71,9	(399)	67,7	(376)	6,5	(36)
Ciudad mediana	74,8	(720)	57,5	(553)	17,0	(164)
Ciudad grande	70,0	(510)	55,6	(405)	38,5	(281)
Gran núcleo urbano	64,3	(160)	54,6	(136)	63,1	(157)

Fuente: CIS, Barómetro de diciembre 2015, estudio 3.121.

Nota: Para una mejor lectura de los resultados, la tabla solo incluye las respuestas a la opción "Habitualmente" para cada uno de los comportamientos.

**Tabla D7. Preferencia entre medidas, de más a menos gravosas, de protección del medio ambiente**

Ahora me gustaría saber cuál de las tres frases siguientes expresa mejor su opinión.

La defensa y conservación del medio ambiente es absolutamente necesaria, aunque su protección suponga a veces costes altos	El medio ambiente debe ser protegido, siempre que las medidas necesarias para ello no resulten demasiado costosas	La protección del medio ambiente es necesaria, pero no debe suponer ningún coste adicional para los/as ciudadanos/as	N.S.	N.C.	Total	(n)
49,2	26,2	20,2	4,0	0,4	100	(2.495)

Fuente: CIS, Barómetro de diciembre 2015, estudio 3.121.

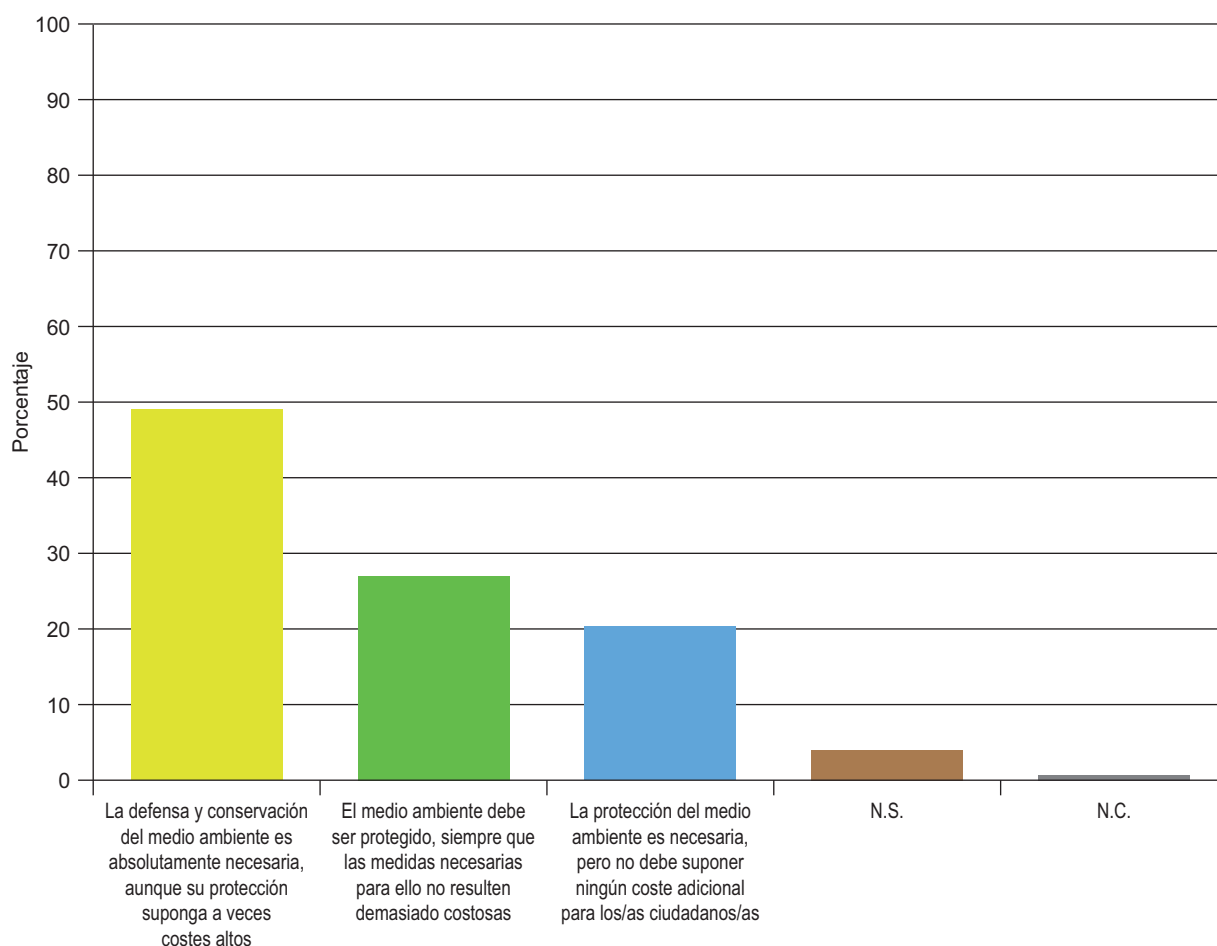

Preferencia entre medidas, de más a menos gravosas, de protección del medio ambiente

**Tabla D8. Preferencia entre medidas, de más a menos gravosas, de protección del medio ambiente**

Ahora me gustaría saber cuál de las tres frases siguientes expresa mejor su opinión.

	La defensa y conservación del medio ambiente es absolutamente necesaria, aunque su protección suponga a veces costes altos	El medio ambiente debe ser protegido, siempre que las medidas necesarias para ello no resulten demasiado costosas	La protección del medio ambiente es necesaria, pero no debe suponer ningún coste adicional para los/as ciudadanos/as	N.S.	N.C.	Total	(n)
<b>Total</b>	49,2	26,2	20,2	4,0	0,4	100	(2.495)
<b>Sexo</b>							
Hombre	52,6	23,8	19,8	3,1	0,7	100	(1.214)
Mujer	45,9	28,5	20,6	4,8	0,2	100	(1.281)
<b>Edad</b>							
Hasta 24 años	53,4	26,2	17,5	2,9	0,0	100	(206)
De 25 a 34	52,4	26,9	19,4	1,1	0,3	100	(361)
De 35 a 44	53,6	24,0	20,8	1,2	0,4	100	(491)
De 45 a 54	51,0	26,0	20,4	2,4	0,2	100	(461)
De 55 a 64	49,4	27,6	20,4	1,6	1,0	100	(387)
65 años o más	40,5	26,9	20,9	11,2	0,5	100	(588)
<b>Estado civil</b>							
Casado/a	48,2	27,2	20,5	3,6	0,5	100	(1.346)
Soltero/a	54,2	24,2	18,9	2,5	0,3	100	(768)
Viudo/a	33,7	24,6	26,1	15,1	0,5	100	(199)
Separado/a	57,1	25,4	12,7	3,2	1,6	100	(63)
Divorciado/a	49,6	30,8	19,7	0,0	0,0	100	(117)
<b>Educación</b>							
Primaria o menos	35,1	29,9	24,4	10,5	0,2	100	(542)
Secundaria inicial	42,8	28,3	25,8	2,8	0,3	100	(573)
FP de grado medio	46,6	27,5	24,3	1,1	0,5	100	(189)
Secundaria superior	61,4	22,8	13,7	1,8	0,3	100	(329)
FP de grado superior	53,4	24,0	21,0	0,8	0,8	100	(262)
Universidad	64,5	22,5	11,7	0,8	0,6	100	(515)
<b>Situación laboral</b>							
Ocupados/as	57,6	23,6	17,4	1,0	0,5	100	(1.042)
Parados/as	46,0	29,5	22,6	1,6	0,2	100	(491)
Jubilados/as o pensionistas	40,7	26,8	22,5	9,3	0,7	100	(668)
Estudiantes	56,4	26,7	12,9	4,0	0,0	100	(101)
Trabajo doméstico no remunerado	36,6	29,6	26,3	7,5	0,0	100	(186)
<b>Clase social</b>							
Clase alta/media-alta	64,5	20,9	12,8	0,9	0,9	100	(468)
Nuevas clases medias	51,2	29,8	16,4	2,3	0,4	100	(561)
Viejas clases medias	46,7	22,9	22,9	6,9	0,6	100	(362)
Obreros/as cualificados/as	42,5	26,3	26,2	4,8	0,3	100	(715)
Obreros/as no cualificados/as	39,0	32,2	22,7	6,1	0,0	100	(326)

Fuente: CIS, Barómetro de diciembre 2015, estudio 3.121.

**Tabla D9. Preferencia entre medidas, de más a menos gravosas, de protección del medio ambiente****Ahora me gustaría saber cuál de las tres frases siguientes expresa mejor su opinión.**

	La defensa y conservación del medio ambiente es absolutamente necesaria, aunque su protección suponga a veces costes altos	El medio ambiente debe ser protegido, siempre que las medidas necesarias para ello no resulten demasiado costosas	La protección del medio ambiente es necesaria, pero no debe suponer ningún coste adicional para los/as ciudadanos/as	N.S.	N.C.	Total	(n)
<b>Total</b>	49,2	26,2	20,2	4,0	0,4	100	(2.495)
<b>Ideología</b>							
Izquierda 1-2	70,5	8,6	19,1	1,4	0,5	100	(220)
3-4	57,4	23,6	17,2	1,4	0,3	100	(698)
5	47,7	29,2	21,1	1,8	0,2	100	(503)
6	48,6	30,7	18,4	2,4	0,0	100	(212)
7-8	42,4	35,6	17,6	3,6	0,7	100	(278)
Derecha 9-10	36,2	31,0	24,1	8,6	0,0	100	(58)
N.S.	34,1	28,3	24,6	13,0	0,0	100	(276)
N.C.	38,0	25,2	26,4	8,4	2,0	100	(250)
<b>Recuerdo de voto</b>							
PP	42,6	32,6	19,9	4,3	0,5	100	(552)
PSOE	50,7	25,1	21,2	2,6	0,4	100	(542)
IU/ICV	63,4	17,2	17,9	1,4	0,0	100	(145)
UPyD	64,9	24,3	10,8	0,0	0,0	100	(37)
CiU	54,2	20,8	20,8	2,1	2,1	100	(48)
Otros partidos	63,5	14,9	19,9	1,7	0,0	100	(181)
No tenía edad	51,7	28,3	15,8	4,2	0,0	100	(120)
En blanco	50,0	18,2	31,8	0,0	0,0	100	(44)
No votó	44,9	26,0	24,0	4,2	0,8	100	(354)
No recuerda	40,8	28,6	23,0	7,1	0,5	100	(196)
N.C.	49,6	27,9	14,5	7,6	0,4	100	(276)
<b>Religión</b>							
Creyente practicante	40,6	27,1	20,5	10,6	1,3	100	(303)
Creyente no practicante	44,6	29,3	22,1	3,7	0,2	100	(1.506)
Ateo/a, no creyente	64,3	17,7	16,2	1,6	0,2	100	(611)
N.C.	52,0	29,3	13,3	1,3	4,0	100	(75)
<b>Hábitat</b>							
Pueblo o ciudad pequeña	45,0	26,1	21,3	7,2	0,4	100	(555)
Ciudad mediana	49,2	26,8	20,8	2,9	0,3	100	(962)
Ciudad grande	46,8	27,4	22,1	3,4	0,3	100	(729)
Gran núcleo urbano	65,5	20,5	10,0	2,4	1,6	100	(249)

Fuente: CIS, Barómetro de diciembre 2015, estudio 3.121.

**Tabla D10. Frecuencia de comportamientos respetuosos con el medio ambiente en los hábitos de compra**

A la hora de hacer sus compras, ¿sigue Ud. los siguientes comportamientos: habitualmente, algunas veces o nunca?

	Habitualmente	Algunas veces	Nunca	(NO LEER)* No procede (no conduce, no tiene ningún vehículo)	N.S.	N.C.	Total	(n)
Compra productos ecológicos, es decir, productos que no contaminan el medio ambiente	17,1	47,5	32,8	0,8	1,7	0,2	100	(2.495)
Cuando compra electrodomésticos elige los de bajo consumo energético, los más eficientes (etiquetas A, B o C)	57,9	24,0	11,7	2,6	3,3	0,5	100	(2.495)
Al comprar un coche/moto tiene en cuenta que sea el menos contaminante	27,3	15,5	26,2	27,0	2,9	1,2	100	(2.495)

Fuente: CIS, Barómetro de diciembre 2015, estudio 3.121.

\*Los/as entrevistadores/as no ofrecen las opciones de respuesta "NO LEER", pero las registran cuando son mencionadas espontáneamente por las personas entrevistadas.

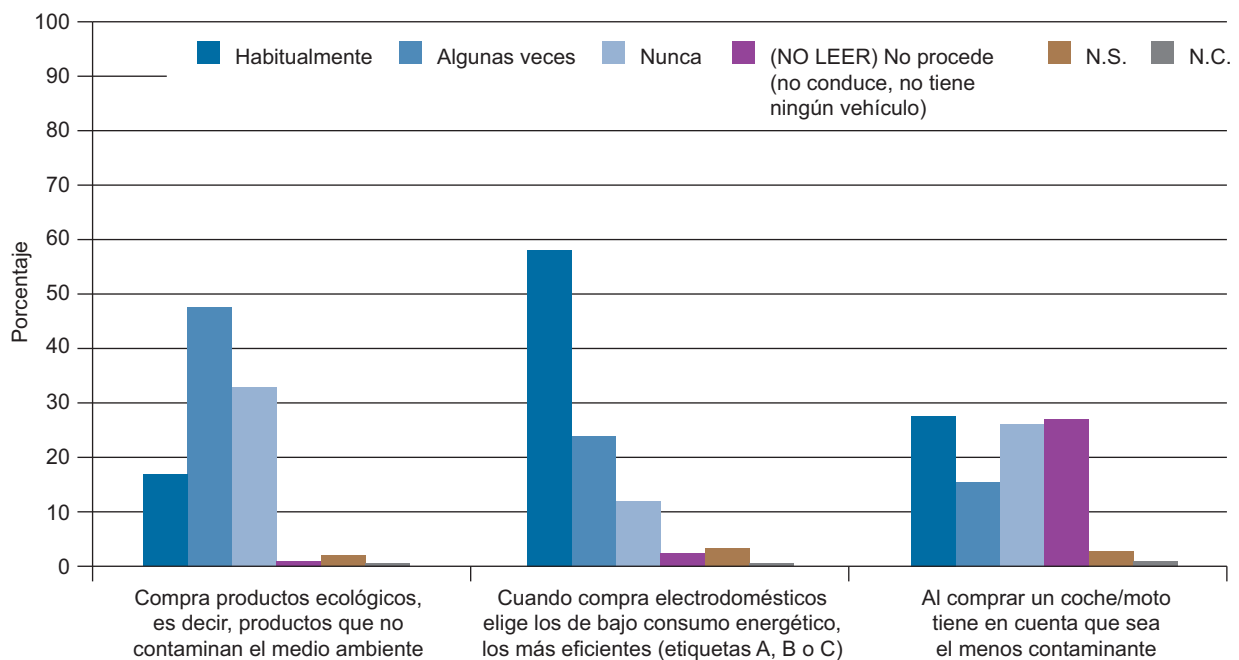

Frecuencia de comportamientos respetuosos con el medio ambiente en los hábitos de compra

**Tabla D11. Frecuencia de comportamientos respetuosos con el medio ambiente en los hábitos de compra**

A la hora de hacer sus compras, ¿sigue Ud. los siguientes comportamientos: habitualmente, algunas veces o nunca?

	HABITUALMENTE					
	Compra productos ecológicos, es decir, productos que no contaminan el medio ambiente		Cuando compra electrodomésticos elige los de bajo consumo energético, los más eficientes (etiquetas A, B o C)		Al comprar un coche/moto tiene en cuenta que sea el menos contaminante	
	%	(n)	%	(n)	%	(n)
<b>Total</b>	17,1	(427)	57,9	(1.445)	27,3	(680)
<b>Sexo</b>						
Hombre	16,0	(194)	59,1	(717)	32,5	(395)
Mujer	18,2	(233)	56,8	(728)	22,2	(285)
<b>Edad</b>						
Hasta 24 años	15,0	(31)	40,8	(84)	16,0	(33)
De 25 a 34	20,5	(74)	58,7	(212)	33,8	(122)
De 35 a 44	17,3	(85)	68,8	(338)	29,9	(147)
De 45 a 54	20,2	(93)	66,4	(306)	34,7	(160)
De 55 a 64	18,9	(73)	65,6	(254)	34,6	(134)
65 años o más	12,1	(71)	42,5	(250)	14,3	(84)
<b>Estado civil</b>						
Casado/a	18,3	(246)	63,4	(853)	29,6	(399)
Soltero/a	15,0	(115)	51,7	(397)	26,2	(201)
Viudo/a	13,1	(26)	40,7	(81)	9,5	(19)
Separado/a	20,6	(13)	57,1	(36)	27,0	(17)
Divorciado/a	23,1	(27)	65,8	(77)	37,6	(44)
<b>Educación</b>						
Primaria o menos	11,6	(63)	41,9	(227)	15,3	(83)
Secundaria inicial	14,7	(84)	57,4	(329)	26,7	(153)
FP de grado medio	14,8	(28)	58,2	(110)	28,0	(53)
Secundaria superior	25,8	(85)	61,1	(201)	30,1	(99)
FP de grado superior	17,9	(47)	67,9	(178)	36,3	(95)
Universidad	22,3	(115)	74,0	(381)	37,3	(192)
<b>Situación laboral</b>						
Ocupados/as	18,7	(195)	68,3	(712)	36,6	(381)
Parados/as	17,3	(85)	57,8	(284)	26,3	(129)
Jubilados/as o pensionistas	15,0	(100)	48,4	(323)	20,1	(134)
Estudiantes	16,8	(17)	30,7	(31)	8,9	(9)
Trabajo doméstico no remunerado	16,1	(30)	48,9	(91)	14,5	(27)
<b>Clase social</b>						
Clase alta/media-alta	23,3	(109)	72,9	(341)	34,6	(162)
Nuevas clases medias	19,6	(110)	65,2	(366)	28,2	(158)
Viejas clases medias	14,1	(51)	51,9	(188)	25,1	(91)
Obreros/as cualificados/as	13,8	(99)	47,1	(337)	23,9	(171)
Obreros/as no cualificados/as	15,6	(51)	52,8	(172)	23,6	(77)

Fuente: CIS, Barómetro de diciembre 2015, estudio 3.121.

Nota: Para una mejor lectura de los resultados, la tabla solo incluye las respuestas a la opción "Habitualmente" para cada uno de los comportamientos.

**Tabla D12. Frecuencia de comportamientos respetuosos con el medio ambiente en los hábitos de compra**

A la hora de hacer sus compras, ¿sigue Ud. los siguientes comportamientos: habitualmente, algunas veces o nunca?

	HABITUALMENTE					
	Compra productos ecológicos, es decir, productos que no contaminan el medio ambiente		Cuando compra electrodomésticos elige los de bajo consumo energético, los más eficientes (etiquetas A, B o C)		Al comprar un coche/moto tiene en cuenta que sea el menos contaminante	
	%	(n)	%	(n)	%	(n)
<b>Total</b>	17,1	(427)	57,9	(1.445)	27,3	(680)
<b>Ideología</b>						
Izquierda 1-2	26,4	(58)	66,4	(146)	30,9	(68)
3-4	18,3	(128)	59,7	(417)	27,8	(194)
5	15,7	(79)	58,1	(292)	29,0	(146)
6	17,0	(36)	64,2	(136)	33,5	(71)
7-8	18,7	(52)	59,0	(164)	28,1	(78)
Derecha 9-10	12,1	(7)	62,1	(36)	31,0	(18)
N.S.	14,1	(39)	45,7	(126)	17,0	(47)
N.C.	11,2	(28)	51,2	(128)	23,2	(58)
<b>Recuerdo de voto</b>						
PP	15,8	(87)	60,5	(334)	28,1	(155)
PSOE	19,2	(104)	55,7	(302)	26,9	(146)
IU/ICV	22,1	(32)	68,3	(99)	33,8	(49)
UPyD	8,1	(3)	78,4	(29)	40,5	(15)
CiU	20,8	(10)	60,4	(29)	29,2	(14)
Otros partidos	22,7	(41)	65,7	(119)	31,5	(57)
No tenía edad	15,8	(19)	39,2	(47)	14,2	(17)
En blanco	25,0	(11)	61,4	(27)	22,7	(10)
No votó	12,4	(44)	52,8	(187)	25,4	(90)
No recuerda	14,8	(29)	59,2	(116)	23,5	(46)
N.C.	17,0	(47)	56,5	(156)	29,3	(81)
<b>Religión</b>						
Creyente practicante	19,8	(60)	51,2	(155)	25,1	(76)
Creyente no practicante	15,7	(236)	57,4	(864)	26,0	(392)
Ateo/a, no creyente	19,1	(117)	61,7	(377)	30,9	(189)
N.C.	18,7	(14)	65,3	(49)	30,7	(23)
<b>Hábitat</b>						
Pueblo o ciudad pequeña	16,0	(89)	48,8	(271)	26,5	(147)
Ciudad mediana	17,7	(170)	60,4	(581)	27,2	(262)
Ciudad grande	17,6	(128)	60,2	(439)	27,7	(202)
Gran núcleo urbano	16,1	(40)	61,8	(154)	27,7	(69)

Fuente: CIS, Barómetro de diciembre 2015, estudio 3.121.

Nota: Para una mejor lectura de los resultados, la tabla solo incluye las respuestas a la opción "Habitualmente" para cada uno de los comportamientos.



### Tabla D13. Valoración prospectiva de la cobertura de las necesidades de energía en España (diez años)

Por lo que Ud. sabe, ¿cree que en los próximos diez años, en nuestro país, se podrán cubrir sin dificultad las necesidades de demanda de energía, o por el contrario, cree que tendremos dificultades para ello?

Se podrán cubrir sin dificultad	Tendremos dificultades	(NO LEER)* Está en duda	N.S.	N.C.	Total	(n)
23,7	49,3	11,7	14,7	0,6	100	(2.495)

Fuente: CIS, Barómetro de diciembre 2015, estudio 3.121.

\*Los/as entrevistadores/as no ofrecen las opciones de respuesta "NO LEER", pero las registran cuando son mencionadas espontáneamente por las personas entrevistadas.

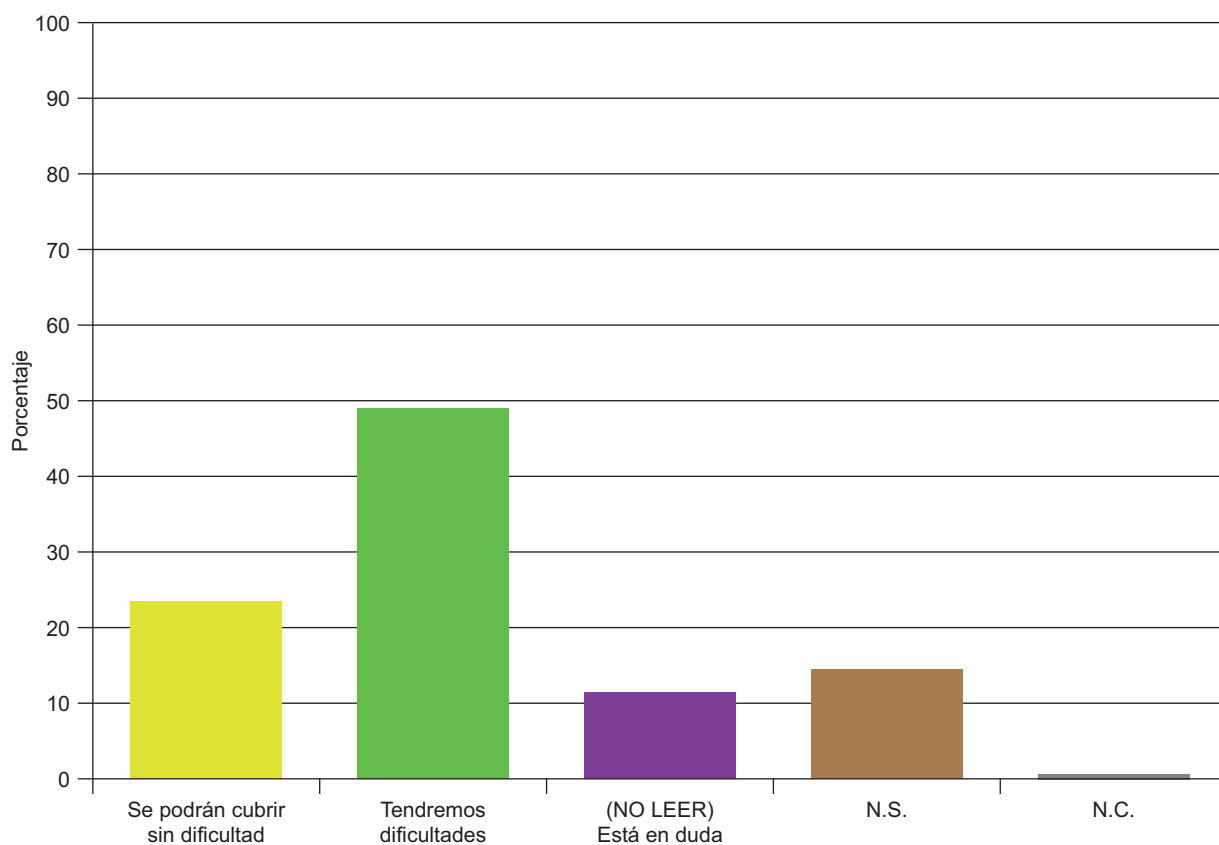

Valoración prospectiva de la cobertura de las necesidades de energía en España (diez años)

**Tabla D14. Valoración prospectiva de la cobertura de las necesidades de energía en España (diez años)**

Por lo que Ud. sabe, ¿cree que en los próximos diez años, en nuestro país, se podrán cubrir sin dificultad las necesidades de demanda de energía, o por el contrario, cree que tendremos dificultades para ello?

	Se podrán cubrir sin dificultad	Tendremos dificultades	(NO LEER)* Está en duda	N.S.	N.C.	Total	(n)
<b>Total</b>	23,7	49,3	11,7	14,7	0,6	100	(2.495)
<b>Sexo</b>							
Hombre	27,3	49,3	11,4	11,1	0,8	100	(1.214)
Mujer	20,2	49,3	12,0	18,1	0,4	100	(1.281)
<b>Edad</b>							
Hasta 24 años	27,7	48,1	12,1	11,7	0,5	100	(206)
De 25 a 34	27,1	51,0	10,5	10,8	0,6	100	(361)
De 35 a 44	25,7	57,2	6,7	9,8	0,6	100	(491)
De 45 a 54	29,1	48,6	9,5	12,6	0,2	100	(461)
De 55 a 64	20,4	55,0	13,2	10,9	0,5	100	(387)
65 años o más	16,3	38,8	17,3	26,5	1,0	100	(588)
<b>Estado civil</b>							
Casado/a	24,3	48,5	11,8	14,7	0,7	100	(1.346)
Soltero/a	25,0	52,5	10,4	11,6	0,5	100	(768)
Viudo/a	11,1	38,2	16,1	33,7	1,0	100	(199)
Separado/a	15,9	60,3	12,7	11,1	0,0	100	(63)
Divorciado/a	34,2	50,4	11,1	4,3	0,0	100	(117)
<b>Educación</b>							
Primaria o menos	15,3	41,7	17,5	24,2	1,3	100	(542)
Secundaria inicial	23,6	49,7	11,7	14,7	0,3	100	(573)
FP de grado medio	28,6	49,2	11,1	11,1	0,0	100	(189)
Secundaria superior	26,1	50,8	11,2	11,9	0,0	100	(329)
FP de grado superior	26,0	55,0	11,1	7,3	0,8	100	(262)
Universidad	29,5	55,0	7,0	7,8	0,8	100	(515)
<b>Situación laboral</b>							
Ocupados/as	29,0	53,9	7,9	8,8	0,4	100	(1.042)
Parados/as	22,0	51,3	12,6	13,6	0,4	100	(491)
Jubilados/as o pensionistas	17,7	42,2	15,4	23,8	0,9	100	(668)
Estudiantes	32,7	46,5	8,9	10,9	1,0	100	(101)
Trabajo doméstico no remunerado	15,6	44,6	18,8	19,9	1,1	100	(186)
<b>Clase social</b>							
Clase alta/media-alta	29,5	52,8	8,1	8,8	0,9	100	(468)
Nuevas clases medias	24,6	54,2	10,2	10,9	0,2	100	(561)
Viejas clases medias	23,5	43,4	13,0	20,2	0,0	100	(362)
Obreros/as cualificados/as	18,7	47,4	14,4	18,3	1,1	100	(715)
Obreros/as no cualificados/as	23,3	48,2	11,7	16,6	0,3	100	(326)

Fuente: CIS, Barómetro de diciembre 2015, estudio 3.121.

\*Los/as entrevistadores/as no ofrecen las opciones de respuesta "NO LEER", pero las registran cuando son mencionadas espontáneamente por las personas entrevistadas.

**Tabla D15. Valoración prospectiva de la cobertura de las necesidades de energía en España (diez años)**

Por lo que Ud. sabe, ¿cree que en los próximos diez años, en nuestro país, se podrán cubrir sin dificultad las necesidades de demanda de energía, o por el contrario, cree que tendremos dificultades para ello?

	Se podrán cubrir sin dificultad	Tendremos dificultades	(NO LEER)* Está en duda	N.S.	N.C.	Total	(n)
<b>Total</b>	23,7	49,3	11,7	14,7	0,6	100	(2.495)
<b>Ideología</b>							
Izquierda 1-2	23,6	58,6	9,1	8,2	0,5	100	(220)
3-4	23,5	54,4	10,7	10,5	0,9	100	(698)
5	26,8	47,5	12,1	12,9	0,6	100	(503)
6	32,1	45,8	8,0	13,2	0,9	100	(212)
7-8	25,2	48,2	10,8	15,5	0,4	100	(278)
Derecha 9-10	31,0	44,8	8,6	15,5	0,0	100	(58)
N.S.	12,0	42,8	17,4	27,9	0,0	100	(276)
N.C.	20,4	42,4	14,8	21,6	0,8	100	(250)
<b>Recuerdo de voto</b>							
PP	24,5	48,6	10,9	15,8	0,4	100	(552)
PSOE	23,1	49,1	12,4	14,2	1,3	100	(542)
IU/ICV	19,3	60,7	11,0	8,3	0,7	100	(145)
UPyD	29,7	51,4	13,5	5,4	0,0	100	(37)
CiU	25,0	47,9	12,5	10,4	4,2	100	(48)
Otros partidos	29,3	53,6	8,8	8,3	0,0	100	(181)
No tenía edad	29,2	46,7	13,3	10,8	0,0	100	(120)
En blanco	29,5	59,1	2,3	9,1	0,0	100	(44)
No votó	22,3	49,2	10,7	17,5	0,3	100	(354)
No recuerda	22,4	42,3	16,3	18,4	0,5	100	(196)
N.C.	20,3	46,7	13,0	19,6	0,4	100	(276)
<b>Religión</b>							
Creyente practicante	19,5	44,6	14,2	21,1	0,7	100	(303)
Creyente no practicante	23,4	47,8	12,0	16,2	0,6	100	(1.506)
Ateo/a, no creyente	24,9	55,8	10,5	8,2	0,7	100	(611)
N.C.	36,0	44,0	8,0	12,0	0,0	100	(75)
<b>Hábitat</b>							
Pueblo o ciudad pequeña	23,1	46,3	14,4	16,2	0,0	100	(555)
Ciudad mediana	24,3	49,2	10,7	15,1	0,7	100	(962)
Ciudad grande	22,8	52,1	10,3	14,0	0,8	100	(729)
Gran núcleo urbano	25,3	47,8	14,1	12,0	0,8	100	(249)

Fuente: CIS, Barómetro de diciembre 2015, estudio 3.121.

\*Los/as entrevistadores/as no ofrecen las opciones de respuesta "NO LEER", pero las registran cuando son mencionadas espontáneamente por las personas entrevistadas.

**Tabla D16. Frecuencia de uso del automóvil privado**  
**¿Con qué frecuencia lo utiliza?**

Todos o casi todos los días	Varias veces a la semana	Varias veces al mes	Casi nunca	Nunca	N.C.	Total	(n)
50,8	25,6	15,7	5,8	1,7	0,4	100	(1.651)

Fuente: CIS, Barómetro de diciembre 2015, estudio 3.121.

Nota: Esta pregunta procede de un filtro, responden solo quienes tienen un automóvil privado a su disposición.

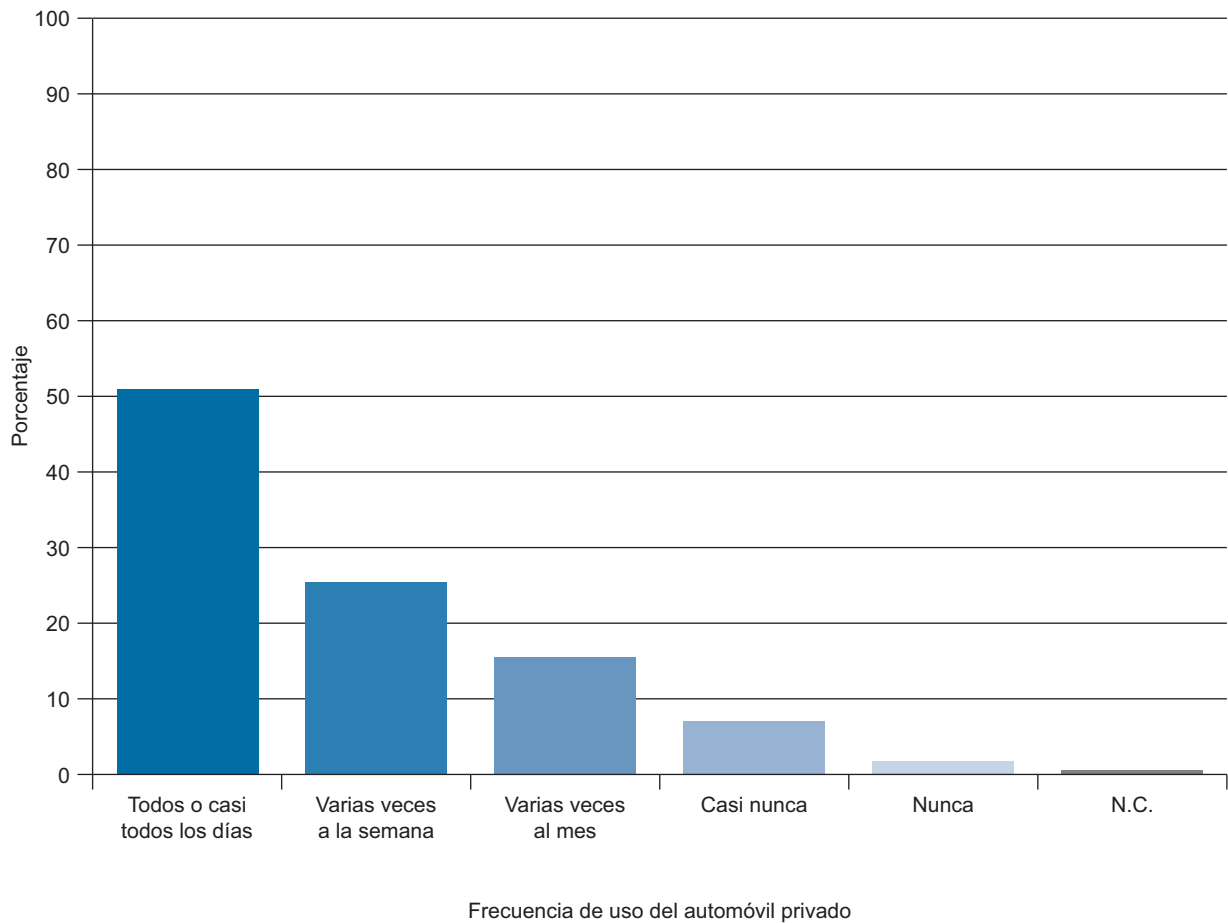

**Tabla D17. Frecuencia de uso del automóvil privado**  
¿Con qué frecuencia lo utiliza?

	Todos o casi todos los días	Varias veces a la semana	Varias veces al mes	Casi nunca	Nunca	N.C.	Total	(n)
<b>Total</b>	50,8	25,6	15,7	5,8	1,7	0,4	100	(1.651)
<b>Sexo</b>								
Hombre	54,1	24,2	16,2	4,5	0,6	0,4	100	(964)
Mujer	46,0	27,7	15,1	7,7	3,2	0,3	100	(687)
<b>Edad</b>								
Hasta 24 años	64,9	20,8	6,5	3,9	2,6	1,3	100	(77)
De 25 a 34	63,4	24,3	9,8	2,2	0,4	0,0	100	(276)
De 35 a 44	60,2	23,7	9,1	4,7	1,5	0,7	100	(405)
De 45 a 54	55,4	22,9	15,4	4,9	1,1	0,3	100	(350)
De 55 a 64	41,4	27,7	23,0	6,1	1,4	0,4	100	(278)
65 años o más	22,7	32,6	27,7	12,9	4,2	0,0	100	(264)
<b>Estado civil</b>								
Casado/a	48,5	26,5	16,7	6,4	1,7	0,3	100	(1.003)
Soltero/a	57,5	23,5	13,1	4,2	1,1	0,6	100	(473)
Viudo/a	33,9	25,0	17,9	12,5	10,7	0,0	100	(56)
Separado/a	45,7	22,9	28,6	2,9	0,0	0,0	100	(35)
Divorciado/a	53,0	28,9	13,3	4,8	0,0	0,0	100	(83)
<b>Educación</b>								
Primaria o menos	32,2	30,6	24,7	8,6	3,5	0,4	100	(255)
Secundaria inicial	58,3	24,7	11,3	4,0	0,8	0,8	100	(372)
FP de grado medio	61,8	22,1	11,0	0,7	3,7	0,7	100	(136)
Secundaria superior	51,7	22,5	18,2	7,6	0,0	0,0	100	(236)
FP de grado superior	58,8	21,8	15,3	3,2	0,9	0,0	100	(216)
Universidad	48,9	27,9	14,2	7,3	1,5	0,2	100	(409)
<b>Situación laboral</b>								
Ocupados/as	66,1	19,8	10,3	2,7	0,7	0,3	100	(874)
Parados/as	39,6	32,7	18,4	6,5	1,9	0,9	100	(321)
Jubilados/as o pensionistas	26,0	32,2	27,2	10,8	3,8	0,0	100	(342)
Estudiantes	55,6	33,3	5,6	5,6	0,0	0,0	100	(36)
Trabajo doméstico no remunerado	30,7	28,0	21,3	16,0	4,0	0,0	100	(75)
<b>Clase social</b>								
Clase alta/media-alta	49,7	26,1	16,7	6,7	0,8	0,0	100	(360)
Nuevas clases medias	53,7	24,6	13,3	6,1	1,5	0,8	100	(391)
Viejas clases medias	51,4	24,9	14,5	6,0	2,8	0,4	100	(249)
Obreros/as cualificados/as	49,2	26,3	16,7	5,9	1,4	0,5	100	(437)
Obreros/as no cualificados/as	48,3	27,6	19,0	2,3	2,9	0,0	100	(174)

Fuente: CIS, Barómetro de diciembre 2015, estudio 3.121.

Nota: Esta pregunta procede de un filtro, responden solo quienes tienen un automóvil privado a su disposición.

**Tabla D18. Frecuencia de uso del automóvil privado**  
**¿Con qué frecuencia lo utiliza?**

	Todos o casi todos los días	Varias veces a la semana	Varias veces al mes	Casi nunca	Nunca	N.C.	Total	(n)
<b>Total</b>	50,8	25,6	15,7	5,8	1,7	0,4	100	(1.651)
<b>Ideología</b>								
Izquierda 1-2	51,3	25,6	16,0	5,8	1,3	0,0	100	(156)
3-4	48,6	29,0	15,4	6,0	0,8	0,2	100	(486)
5	50,9	24,0	16,5	6,6	1,8	0,3	100	(334)
6	54,7	24,2	16,1	4,3	0,6	0,0	100	(161)
7-8	53,6	23,0	16,8	4,1	2,0	0,5	100	(196)
Derecha 9-10	59,5	11,9	14,3	11,9	2,4	0,0	100	(42)
N.S.	46,6	29,0	13,0	6,9	3,1	1,5	100	(131)
N.C.	50,3	24,1	15,9	4,8	4,1	0,7	100	(145)
<b>Recuerdo de voto</b>								
PP	50,4	24,7	17,0	5,9	1,5	0,5	100	(389)
PSOE	46,9	29,5	15,2	6,5	2,0	0,0	100	(356)
IU/ICV	42,9	24,8	22,9	7,6	1,9	0,0	100	(105)
UPyD	73,3	16,7	10,0	0,0	0,0	0,0	100	(30)
CiU	61,3	12,9	19,4	3,2	3,2	0,0	100	(31)
Otros partidos	48,3	28,6	16,3	4,8	2,0	0,0	100	(147)
No tenía edad	72,7	24,2	3,0	0,0	0,0	0,0	100	(33)
En blanco	34,4	46,9	12,5	6,3	0,0	0,0	100	(32)
No votó	58,7	18,4	16,1	3,6	1,8	1,3	100	(223)
No recuerda	44,2	28,3	16,7	8,3	2,5	0,0	100	(120)
N.C.	53,5	25,4	11,9	7,6	1,1	0,5	100	(185)
<b>Religión</b>								
Creyente practicante	36,1	30,4	24,1	7,0	1,9	0,6	100	(158)
Creyente no practicante	50,5	26,3	14,8	6,1	1,9	0,4	100	(1.005)
Ateo/a, no creyente	56,4	23,6	14,5	4,4	1,2	0,0	100	(433)
N.C.	52,7	16,4	18,2	9,1	1,8	1,8	100	(55)
<b>Hábitat</b>								
Pueblo o ciudad pequeña	56,3	25,5	11,3	4,5	2,5	0,0	100	(400)
Ciudad mediana	57,4	24,8	12,2	3,9	1,4	0,5	100	(666)
Ciudad grande	43,2	28,3	18,8	7,5	1,6	0,7	100	(442)
Gran núcleo urbano	28,0	21,7	35,7	13,3	1,4	0,0	100	(143)

Fuente: CIS, Barómetro de diciembre 2015, estudio 3.121.

Nota: Esta pregunta procede de un filtro, responden solo quienes tienen un automóvil privado a su disposición.

**Tabla D19. Tipo de calefacción en el domicilio**  
¿De qué tipo?

Calefacción eléctrica (incluidos radiadores portátiles)	Gas butano, propano, natural	Petróleo o derivados (gasoil, fueloil, gasolina)	Madera	Carbón y derivados	Biomasa, residuos, biogás	Otro tipo	N.S.	N.C.	Total	(n)
32,3	44,5	14,3	5,3	0,9	0,9	1,1	0,4	0,2	100	(2.018)

Fuente: CIS, Barómetro de diciembre 2015, estudio 3.121.

Nota: Esta pregunta procede de un filtro, responden solo quienes disponen de calefacción en el domicilio.

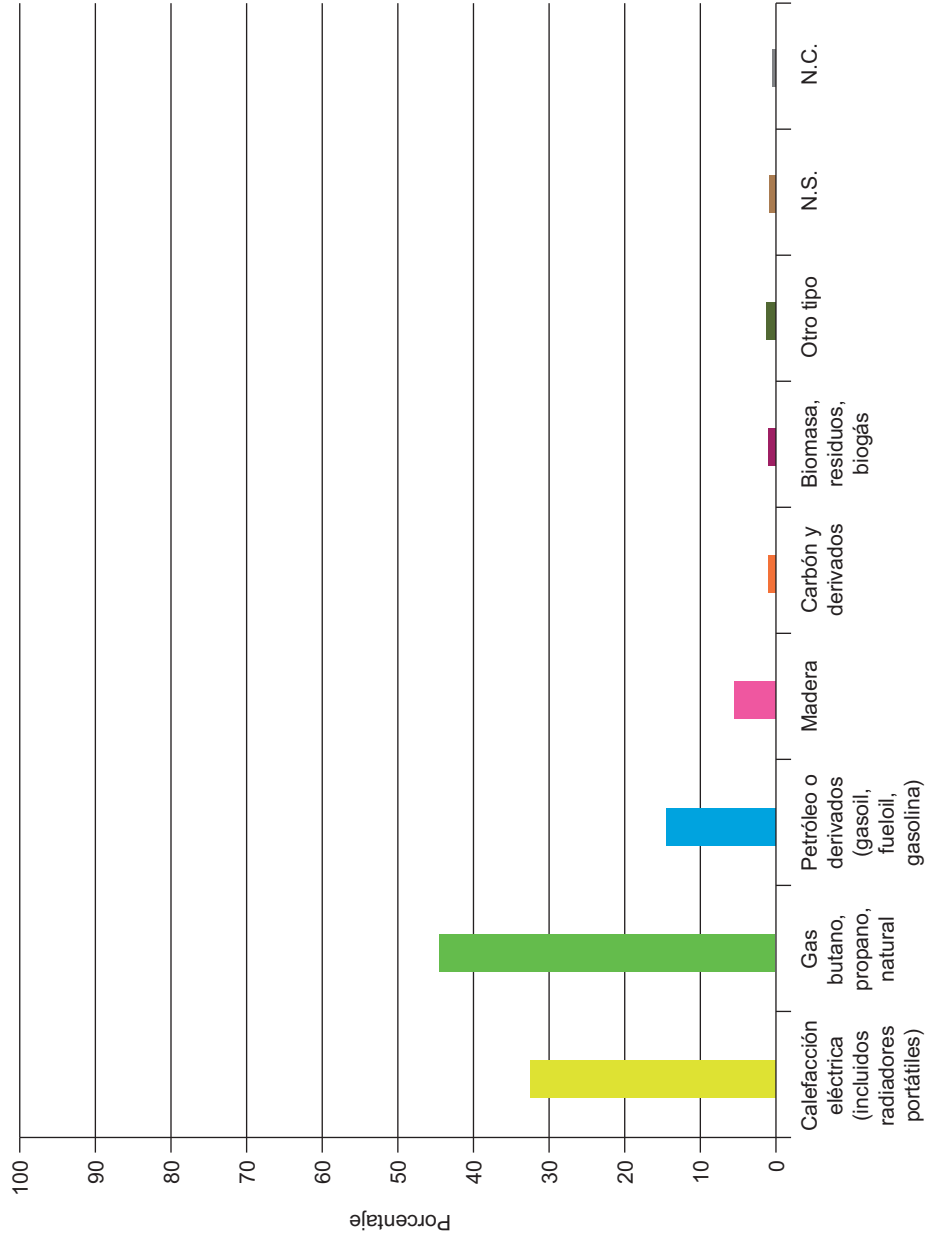

Tipo de calefacción en el domicilio

**Tabla D20. Tipo de calefacción en el domicilio**  
¿De qué tipo?

	Calefacción eléctrica (incluidos radiadores portátiles)	Gas butano, propano, natural	Petróleo o derivados (gasoil, fueloil, gasolina)	Madera	Carbón y derivados	Biomasa, residuos, biogás	Otro tipo	N.S.	N.C.	Total	(n)
<b>Total</b>	32,3	44,5	14,3	5,3	0,9	0,9	1,1	0,4	0,2	100	(2.018)
<b>Sexo</b>											
Hombre	31,8	45,0	14,0	5,5	0,9	1,1	1,2	0,3	0,2	100	(998)
Mujer	32,8	44,1	14,5	5,1	0,9	0,8	1,1	0,5	0,2	100	(1.020)
<b>Edad</b>											
Hasta 24 años	48,4	35,4	9,3	2,5	0,0	1,2	0,6	2,5	0,0	100	(161)
De 25 a 34	35,2	45,2	11,0	4,5	0,7	1,7	1,0	0,7	0,0	100	(290)
De 35 a 44	30,3	51,1	8,9	5,5	0,5	1,0	2,2	0,2	0,2	100	(403)
De 45 a 54	25,3	49,2	15,8	5,4	1,4	1,4	1,4	0,0	0,3	100	(368)
De 55 a 64	36,1	41,4	15,9	4,7	0,0	0,3	1,2	0,0	0,3	100	(321)
65 años o más	29,7	40,2	20,2	6,9	1,9	0,4	0,2	0,2	0,2	100	(475)
<b>Estado civil</b>											
Casado/a	30,6	43,7	16,7	5,5	0,7	1,1	1,3	0,2	0,3	100	(1.117)
Soltero/a	35,4	45,6	10,7	4,3	0,8	1,0	1,2	1,0	0,0	100	(605)
Viudo/a	34,0	44,7	11,3	7,5	2,5	0,0	0,0	0,0	0,0	100	(159)
Separado/a	36,4	45,5	13,6	2,3	2,3	0,0	0,0	0,0	0,0	100	(44)
Divorciado/a	28,6	46,2	14,3	7,7	0,0	1,1	1,1	0,0	1,1	100	(91)
<b>Educación</b>											
Primaria o menos	31,2	35,9	20,1	8,8	1,7	0,5	1,2	0,2	0,2	100	(407)
Secundaria inicial	40,3	38,1	10,6	7,2	1,4	1,4	0,7	0,2	0,0	100	(417)
FP de grado medio	34,6	49,0	10,5	3,9	0,7	1,3	0,0	0,0	0,0	100	(153)
Secundaria superior	33,6	43,7	14,2	5,1	0,3	1,0	0,7	1,0	0,3	100	(295)
FP de grado superior	27,2	52,2	13,8	3,4	1,3	0,9	0,9	0,0	0,4	100	(232)
Universidad	26,2	53,5	14,0	2,4	0,0	0,7	2,4	0,7	0,2	100	(458)

Fuente: CIS, Barómetro de diciembre 2015, estudio 3.121.

Nota: Esta pregunta procede de un filtro, responden solo quienes disponen de calefacción en el domicilio.



**Tabla D21. Tipo de calefacción en el domicilio**  
¿De qué tipo?

	Calefacción eléctrica (incluidos radiadores portátiles)	Gas butano, propano, natural	Petróleo o derivados (gasoil, fueloil, gasolina)	Madera	Carbón y derivados	Biomasa, residuos, biogás	Otro tipo	N.S.	N.C.	Total	(n)
<b>Total</b>	32,3	44,5	14,3	5,3	0,9	0,9	1,1	0,4	0,2	100	(2.018)
<b>Situación laboral</b>											
Ocupados/as	28,6	49,5	13,4	4,4	0,3	1,1	1,9	0,3	0,3	100	(888)
Parados/as	40,6	38,7	10,1	6,4	1,1	1,7	0,8	0,6	0,0	100	(357)
Jubilados/as											
o pensionistas	30,1	43,2	17,7	5,8	1,9	0,6	0,4	0,2	0,2	100	(532)
Estudiantes	46,1	41,6	6,7	3,4	0,0	0,0	0,0	2,2	0,0	100	(89)
Trabajo doméstico no remunerado	33,6	34,9	22,6	7,5	0,7	0,0	0,7	0,0	0,0	100	(146)
<b>Clase social</b>											
Clase alta/media-alta	28,1	51,0	12,6	4,0	0,2	1,2	1,7	1,2	0,0	100	(420)
Nuevas clases medias	33,7	50,2	11,9	2,5	0,4	0,6	0,6	0,0	0,0	100	(472)
Viejas clases medias	27,1	32,0	23,4	11,7	2,7	1,4	1,4	0,3	0,0	100	(291)
Obreros/as cualificados/as	34,7	41,0	16,1	4,8	0,7	0,9	1,3	0,2	0,4	100	(547)
Obreros/as no cualificados/as	42,8	39,4	6,8	7,2	1,3	0,8	0,8	0,4	0,4	100	(236)
<b>Ideología</b>											
Izquierda 1-2	26,8	53,1	9,8	6,7	0,0	2,1	0,5	1,0	0,0	100	(194)
3-4	30,4	45,4	15,2	6,3	0,9	0,5	1,2	0,2	0,0	100	(573)
5	37,1	41,9	13,0	3,3	1,3	0,8	1,8	0,3	0,5	100	(391)
6	30,3	48,0	14,3	4,6	0,6	0,6	1,1	0,0	0,6	100	(175)
7-8	33,3	40,5	18,6	4,6	1,3	0,8	0,4	0,0	0,4	100	(237)
Derecha 9-10	36,7	40,8	16,3	2,0	0,0	2,0	2,0	0,0	0,0	100	(49)
N.S.	33,0	43,5	10,0	7,5	1,0	2,0	1,5	1,5	0,0	100	(200)
N.C.	32,7	42,7	17,1	5,0	1,0	0,5	0,5	0,5	0,0	100	(199)

Fuente: CIS, Barómetro de diciembre 2015, estudio 3.121.

Nota: Esta pregunta procede de un filtro, responden solo quienes disponen de calefacción en el domicilio.

**Tabla D22. Tipo de calefacción en el domicilio  
¿De qué tipo?**

	Calefacción eléctrica (incluidos radiadores portátiles)	Gas butano, propano, natural	Petróleo o derivados (gasoil, fueloil, gasolina)	Madera	Carbón y derivados	Biomasa, residuos, biogás	Otro tipo	N.S.	N.C.	Total	(n)
<b>Total</b>	32,3	44,5	14,3	5,3	0,9	0,9	1,1	0,4	0,2	100	(2.018)
<b>Recuerdo de voto</b>											
PP	33,7	39,2	17,7	5,5	0,9	1,1	1,5	0,0	0,4	100	(469)
PSOE	35,6	36,6	15,7	8,0	1,5	0,7	1,2	0,5	0,2	100	(413)
IU/ICV	33,6	51,1	8,4	3,8	0,0	1,5	0,8	0,0	0,8	100	(131)
UPyD	15,6	62,5	15,6	3,1	3,1	0,0	0,0	0,0	0,0	100	(32)
CIU	16,7	61,9	16,7	2,4	0,0	0,0	2,4	0,0	0,0	100	(42)
Otros partidos	21,7	56,5	13,7	5,0	1,2	0,6	1,2	0,0	0,0	100	(161)
No tenía edad	46,3	40,0	7,4	1,1	0,0	0,0	1,1	4,2	0,0	100	(95)
En blanco	31,4	51,4	8,6	2,9	0,0	2,9	2,9	0,0	0,0	100	(35)
No votó	32,1	49,1	11,6	4,0	0,7	1,4	1,1	0,0	0,0	100	(277)
No recuerda	33,6	43,8	11,0	8,2	1,4	0,7	0,7	0,7	0,0	100	(146)
N.C.	29,0	47,9	17,1	3,7	0,5	0,9	0,5	0,5	0,0	100	(217)
<b>Religión</b>											
Creyente practicante	28,5	41,3	21,1	5,4	2,1	0,8	0,0	0,4	0,4	100	(242)
Creyente no practicante	35,8	41,1	14,2	5,6	0,6	1,1	1,2	0,2	0,1	100	(1.186)
Ateo/a, no creyente	27,2	52,8	10,7	4,6	1,1	0,8	1,7	0,8	0,4	100	(525)
N.C.	23,1	52,3	18,5	4,6	0,0	0,0	0,0	1,5	0,0	100	(65)
<b>Hábitat</b>											
Pueblo o ciudad pequeña	24,4	25,5	29,3	15,0	2,1	2,6	0,9	0,0	0,2	100	(467)
Ciudad mediana	36,6	43,3	13,1	4,0	0,3	0,9	1,1	0,5	0,1	100	(748)
Ciudad grande	36,0	52,5	6,9	1,0	1,0	0,0	1,9	0,7	0,0	100	(581)
Gran núcleo urbano	24,8	68,0	5,9	0,5	0,0	0,0	0,0	0,0	0,9	100	(222)

Fuente: CIS, Barómetro de diciembre 2015, estudio 3.121.

Nota: Esta pregunta procede de un filtro, responden solo quienes disponen de calefacción en el domicilio.

## ► 10. OPINIÓN PÚBLICA Y POLÍTICA FISCAL

---



**Tabla FIS1. Grado de satisfacción con el funcionamiento de distintos servicios públicos**  
 ¿En qué medida: muy, bastante, poco o nada, diría usted que cada uno de los siguientes servicios públicos funciona satisfactoriamente?

	Muy	Bastante	Poco	Nada	N.S.	N.C.	Total	(n)
La enseñanza	2,3	30,3	44,3	10,6	12,3	0,2	100	(2.473)
La asistencia sanitaria	5,3	43,0	39,2	11,0	1,4	0,1	100	(2.473)
La gestión de las pensiones	1,8	25,2	40,0	14,5	18,2	0,4	100	(2.473)
La Administración de Justicia	0,4	12,7	42,2	29,6	14,6	0,4	100	(2.473)
La seguridad ciudadana	2,7	49,6	34,2	8,9	4,4	0,2	100	(2.473)
Los servicios sociales	1,5	31,1	39,7	13,5	13,6	0,6	100	(2.473)
El transporte público	5,0	50,8	24,7	9,0	10,2	0,2	100	(2.473)
Las obras públicas (carreteras, etc.)	2,3	41,7	35,5	11,5	8,1	0,8	100	(2.473)
La ayuda a personas dependientes	1,2	15,2	39,1	28,4	15,8	0,4	100	(2.473)

Fuente: CIS, Opinión Pública y Política Fiscal de julio 2015, estudio 3.105.

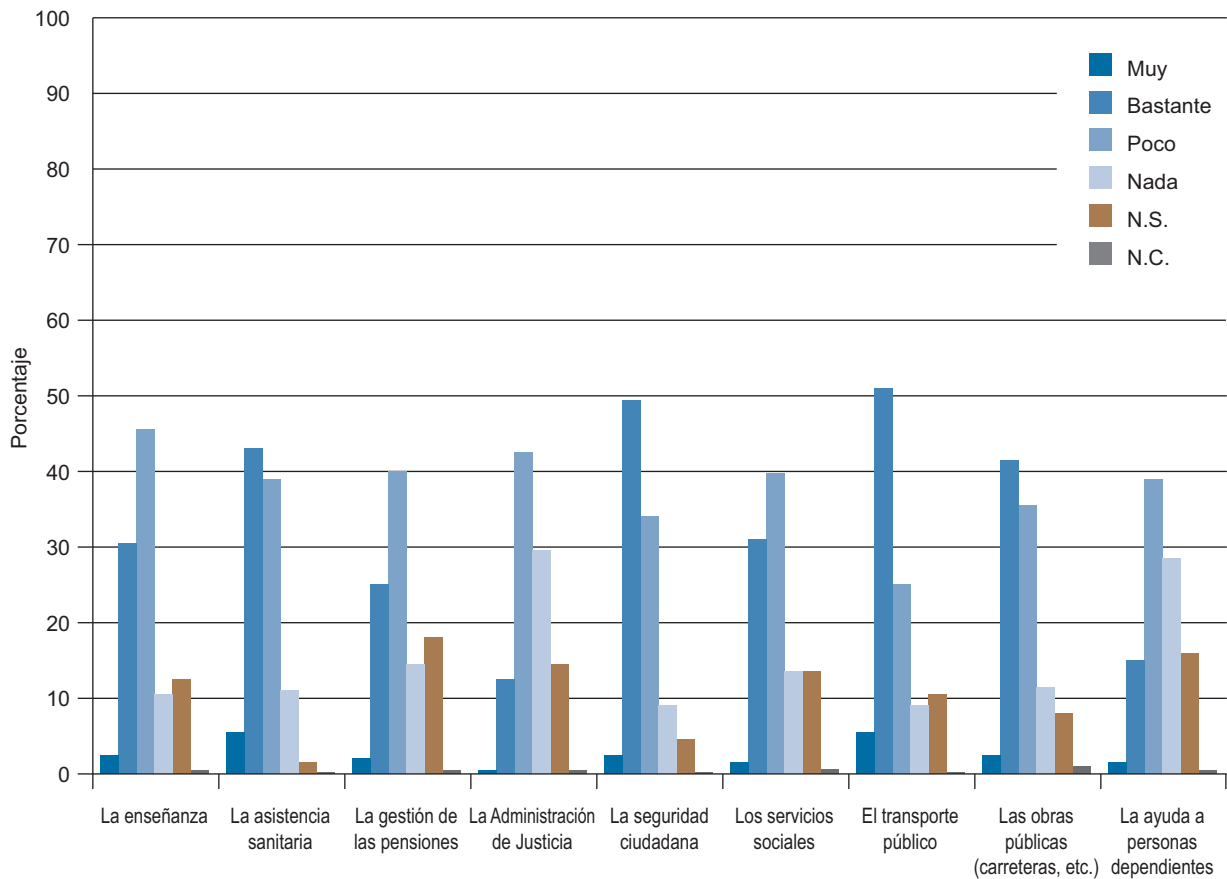

Grado de satisfacción con el funcionamiento de distintos servicios públicos

**Tabla FIS2. Grado de satisfacción con el funcionamiento de distintos servicios públicos**  
 ¿En qué medida: muy, bastante, poco o nada, diría usted que cada uno de los siguientes servicios públicos funciona satisfactoriamente?

	MUY SATISFACTORIAMENTE+BASTANTE SATISFACTORIAMENTE									
	La enseñanza		La asistencia sanitaria		La gestión de las pensiones		La administración de la Justicia		La seguridad ciudadana	
	%	(n)	%	(n)	%	(n)	%	(n)	%	(n)
<b>Total</b>	32,6	(807)	48,3	(1.194)	27,0	(668)	13,1	(325)	52,3	(1.294)
<b>Sexo</b>										
Hombre	33,9	(407)	50,7	(608)	28,8	(345)	13,6	(163)	54,9	(659)
Mujer	31,4	(400)	46,0	(586)	25,4	(323)	12,7	(162)	49,9	(635)
<b>Edad</b>										
Hasta 24 años	33,7	(66)	39,3	(77)	15,3	(30)	17,3	(34)	52,6	(103)
De 25 a 34	28,0	(103)	38,3	(141)	12,0	(44)	11,7	(43)	50,5	(186)
De 35 a 44	34,6	(166)	46,0	(221)	22,1	(106)	11,7	(56)	55,0	(264)
De 45 a 54	33,1	(157)	48,2	(229)	22,7	(108)	11,2	(53)	48,4	(230)
De 55 a 64	30,5	(112)	48,0	(176)	30,2	(111)	10,9	(40)	48,8	(179)
65 años o más	34,6	(203)	59,6	(350)	45,8	(269)	16,9	(99)	56,6	(332)
<b>Estado civil</b>										
Casado/a	35,2	(463)	47,9	(631)	29,0	(381)	12,1	(159)	50,6	(666)
Soltero/a	28,9	(220)	45,0	(343)	20,5	(156)	14,4	(110)	53,7	(409)
Viudo/a	32,0	(71)	58,6	(130)	36,9	(82)	14,4	(32)	53,6	(119)
Separado/a	22,0	(11)	54,0	(27)	16,0	(8)	14,0	(7)	50,0	(25)
Divorciado/a	34,8	(39)	50,9	(57)	33,0	(37)	13,4	(15)	59,8	(67)
<b>Educación</b>										
Primaria o menos	33,0	(179)	49,5	(269)	33,9	(184)	15,1	(82)	48,3	(262)
Secundaria inicial	34,0	(191)	43,9	(246)	21,7	(122)	12,5	(70)	49,4	(277)
FP de grado medio	29,7	(54)	39,6	(72)	22,0	(40)	7,7	(14)	51,1	(93)
Secundaria superior	32,0	(110)	52,0	(179)	25,6	(88)	15,4	(53)	54,7	(188)
FP de grado superior	27,6	(71)	44,7	(115)	23,0	(59)	11,7	(30)	52,1	(134)
Universidad	35,8	(182)	53,7	(273)	30,3	(154)	13,4	(68)	60,2	(306)
<b>Situación laboral</b>										
Ocupados/as	32,8	(364)	44,6	(495)	21,0	(233)	11,3	(125)	52,9	(587)
Parados/as	29,5	(128)	43,3	(188)	17,1	(74)	11,8	(51)	46,5	(202)
Jubilados/as o pensionistas	33,6	(222)	59,1	(390)	45,0	(297)	15,5	(102)	53,5	(353)
Estudiantes	35,9	(37)	49,5	(51)	17,5	(18)	25,2	(26)	62,1	(64)
Trabajo doméstico no remunerado	33,3	(52)	41,7	(65)	28,8	(45)	12,2	(19)	52,6	(82)
<b>Clase social</b>										
Clase alta/media-alta	40,8	(179)	55,8	(245)	29,6	(130)	15,7	(69)	59,9	(263)
Nuevas clases medias	29,5	(177)	46,6	(280)	27,5	(165)	11,5	(69)	50,9	(306)
Viejas clases medias	29,8	(100)	49,4	(166)	29,2	(98)	14,6	(49)	55,4	(186)
Obreros/as cualificados/as	33,4	(237)	45,1	(320)	26,1	(185)	12,6	(89)	51,5	(365)
Obreros/as no cualificados/as	28,9	(96)	47,9	(159)	22,0	(73)	12,3	(41)	43,7	(145)

Fuente: CIS, Opinión Pública y Política Fiscal de julio 2015, estudio 3.105.

Nota: Para una mejor lectura de los resultados, se presentan solo dos categorías de respuesta agrupadas ("Muy satisfactoriamente"+"Bastante satisfactoriamente").

**Tabla FIS2. Grado de satisfacción con el funcionamiento de distintos servicios públicos (cont.)**  
 ¿En qué medida: muy, bastante, poco o nada, diría usted que cada uno de los siguientes servicios públicos funciona satisfactoriamente?

	MUY SATISFACTORIAMENTE+BASTANTE SATISFACTORIAMENTE							
	Los servicios sociales		El transporte público		Las obras públicas (carreteras, etc.)		La ayuda a personas dependientes	
	%	(n)	%	(n)	%	(n)	%	(n)
<b>Total</b>	32,5	(804)	55,8	(1.381)	44,1	(1.090)	16,3	(404)
<b>Sexo</b>								
Hombre	34,2	(410)	58,5	(702)	46,3	(555)	17,3	(207)
Mujer	31,0	(394)	53,3	(679)	42,0	(535)	15,5	(197)
<b>Edad</b>								
Hasta 24 años	30,1	(59)	62,8	(123)	49,0	(96)	21,9	(43)
De 25 a 34	31,8	(117)	54,6	(201)	44,6	(164)	14,9	(55)
De 35 a 44	31,3	(150)	55,0	(264)	43,1	(207)	13,8	(66)
De 45 a 54	28,8	(137)	50,7	(241)	41,3	(196)	11,6	(55)
De 55 a 64	31,6	(116)	60,2	(221)	44,7	(164)	15,0	(55)
65 años o más	38,3	(225)	56,4	(331)	44,8	(263)	22,1	(130)
<b>Estado civil</b>								
Casado/a	33,0	(434)	53,3	(702)	43,2	(569)	15,6	(205)
Soltero/a	31,1	(237)	58,3	(444)	45,5	(347)	17,2	(131)
Viudo/a	35,1	(78)	55,0	(122)	44,6	(99)	18,5	(41)
Separado/a	32,0	(16)	60,0	(30)	46,0	(23)	18,0	(9)
Divorciado/a	29,5	(33)	67,0	(75)	40,2	(45)	12,5	(14)
<b>Educación</b>								
Primaria o menos	36,1	(196)	55,8	(303)	44,0	(239)	20,1	(109)
Secundaria inicial	29,4	(165)	50,8	(285)	41,7	(234)	16,6	(93)
FP de grado medio	29,1	(53)	62,6	(114)	42,3	(77)	14,3	(26)
Secundaria superior	32,0	(110)	61,6	(212)	46,2	(159)	16,0	(55)
FP de grado superior	30,7	(79)	52,5	(135)	42,4	(109)	12,5	(32)
Universidad	35,0	(178)	58,3	(296)	48,2	(245)	15,7	(80)
<b>Situación laboral</b>								
Ocupados/as	30,9	(343)	53,7	(596)	43,9	(487)	13,3	(148)
Parados/as	28,6	(124)	56,5	(245)	41,9	(182)	14,7	(64)
Jubilados/as o pensionistas	37,1	(245)	57,9	(382)	43,9	(290)	20,9	(138)
Estudiantes	37,9	(39)	62,1	(64)	53,4	(55)	26,2	(27)
Trabajo doméstico no remunerado	29,5	(46)	55,8	(87)	46,2	(72)	16,0	(25)
<b>Clase social</b>								
Clase alta/media-alta	36,4	(160)	59,7	(262)	48,7	(214)	16,4	(72)
Nuevas clases medias	28,1	(169)	56,6	(340)	40,9	(246)	14,5	(87)
Viejas clases medias	31,5	(106)	48,5	(163)	44,3	(149)	16,7	(56)
Obreros/as cualificados/as	35,1	(249)	58,1	(412)	44,1	(313)	17,8	(126)
Obreros/as no cualificados/as	30,7	(102)	52,7	(175)	44,0	(146)	16,0	(53)

Fuente: CIS, Opinión Pública y Política Fiscal de julio 2015, estudio 3.105.

Nota: Para una mejor lectura de los resultados, se presentan solo dos categorías de respuesta agrupadas ("Muy satisfactoriamente"+"Bastante satisfactoriamente").

**Tabla FIS3. Grado de satisfacción con el funcionamiento de distintos servicios públicos**  
 ¿En qué medida: muy, bastante, poco o nada, diría usted que cada uno de los siguientes servicios públicos funciona satisfactoriamente?

	MUY SATISFACTORIAMENTE+BASTANTE SATISFACTORIAMENTE									
	La enseñanza		La asistencia sanitaria		La gestión de las pensiones		La administración de la Justicia		La seguridad ciudadana	
	%	(n)	%	(n)	%	(n)	%	(n)	%	(n)
<b>Total</b>	32,6	(807)	48,3	(1.194)	27,0	(668)	13,1	(325)	52,3	(1.294)
<b>Ideología</b>										
Izquierda 1-2	23,1	(40)	43,4	(75)	18,5	(32)	6,9	(12)	41,0	(71)
3-4	30,9	(210)	44,6	(303)	25,3	(172)	9,9	(67)	52,7	(358)
5	34,2	(189)	47,6	(263)	23,9	(132)	17,2	(95)	55,2	(305)
6	39,8	(80)	56,7	(114)	36,3	(73)	20,9	(42)	65,2	(131)
7-8	38,0	(93)	61,2	(150)	38,8	(95)	18,8	(46)	64,9	(159)
Derecha 9-10	44,4	(28)	52,4	(33)	46,0	(29)	12,7	(8)	47,6	(30)
N.S.	33,5	(89)	46,2	(123)	24,4	(65)	9,4	(25)	44,7	(119)
N.C.	26,6	(78)	45,4	(133)	23,9	(70)	10,2	(30)	41,3	(121)
<b>Recuerdo de voto</b>										
PP	38,7	(210)	55,7	(302)	36,7	(199)	14,8	(80)	59,4	(322)
PSOE	30,2	(170)	43,8	(246)	28,1	(158)	11,2	(63)	48,9	(275)
IU/ICV	27,4	(31)	45,1	(51)	20,4	(23)	7,1	(8)	54,9	(62)
UPyD	22,0	(9)	39,0	(16)	26,8	(11)	17,1	(7)	61,0	(25)
CiU	39,1	(18)	60,9	(28)	34,8	(16)	6,5	(3)	56,5	(26)
Otros partidos	35,8	(49)	46,7	(64)	21,9	(30)	11,7	(16)	49,6	(68)
No tenía edad	37,6	(38)	51,5	(52)	22,8	(23)	24,8	(25)	60,4	(61)
En blanco	21,4	(9)	47,6	(20)	16,7	(7)	11,9	(5)	50,0	(21)
No votó	30,6	(125)	43,8	(179)	17,8	(73)	15,2	(62)	47,2	(193)
No recuerda	30,7	(50)	46,0	(75)	25,8	(42)	9,8	(16)	54,6	(89)
N.C.	30,9	(98)	50,8	(161)	27,1	(86)	12,6	(40)	47,9	(152)
<b>Religión</b>										
Creyente practicante	42,0	(115)	58,8	(161)	40,9	(112)	20,4	(56)	55,1	(151)
Creyente no practicante	33,5	(521)	49,1	(764)	28,3	(440)	13,2	(206)	52,7	(821)
Ateo/a, no creyente	26,3	(150)	40,8	(233)	17,0	(97)	9,8	(56)	50,6	(289)
N.C.	29,6	(21)	50,7	(36)	26,8	(19)	9,9	(7)	46,5	(33)
<b>Hábitat</b>										
Pueblo o ciudad pequeña	34,0	(190)	50,6	(283)	30,4	(170)	13,6	(76)	53,1	(297)
Ciudad mediana	34,0	(318)	46,7	(437)	24,4	(228)	13,4	(125)	52,7	(493)
Ciudad grande	29,4	(216)	46,5	(342)	26,0	(191)	13,6	(100)	51,4	(378)
Gran núcleo urbano	34,2	(83)	54,3	(132)	32,5	(79)	9,9	(24)	51,9	(126)

Fuente: CIS, Opinión Pública y Política Fiscal de julio 2015, estudio 3.105.

Nota: Para una mejor lectura de los resultados, se presentan solo dos categorías de respuesta agrupadas ("Muy satisfactoriamente"+"Bastante satisfactoriamente").



**Tabla FIS3. Grado de satisfacción con el funcionamiento de distintos servicios públicos (cont.)**  
 ¿En qué medida: muy, bastante, poco o nada, diría usted que cada uno de los siguientes servicios públicos funciona satisfactoriamente?

	MUY SATISFACTORIAMENTE+BASTANTE SATISFACTORIAMENTE							
	Los servicios sociales		El transporte público		Las obras públicas (carreteras, etc.)		La ayuda a personas dependientes	
	%	(n)	%	(n)	%	(n)	%	(n)
<b>Total</b>	32,5	(804)	55,8	(1.381)	44,1	(1.090)	16,3	(404)
<b>Ideología</b>								
Izquierda 1-2	24,3	(42)	55,5	(96)	35,8	(62)	11,6	(20)
3-4	30,6	(208)	54,1	(367)	40,4	(274)	14,6	(99)
5	32,9	(182)	55,7	(308)	41,6	(230)	14,5	(80)
6	46,8	(94)	68,2	(137)	56,2	(113)	24,4	(49)
7-8	47,3	(116)	63,7	(156)	62,4	(153)	22,9	(56)
Derecha 9-10	47,6	(30)	63,5	(40)	61,9	(39)	30,2	(19)
N.S.	25,2	(67)	50,0	(133)	36,1	(96)	16,5	(44)
N.C.	22,2	(65)	49,1	(144)	42,0	(123)	12,6	(37)
<b>Recuerdo de voto</b>								
PP	43,0	(233)	60,9	(330)	54,6	(296)	22,1	(120)
PSOE	30,2	(170)	54,3	(305)	39,0	(219)	14,6	(82)
IU/ICV	23,9	(27)	55,8	(63)	43,4	(49)	6,2	(7)
UPyD	34,1	(14)	58,5	(24)	51,2	(21)	19,5	(8)
CiU	30,4	(14)	56,5	(26)	50,0	(23)	10,9	(5)
Otros partidos	29,9	(41)	62,0	(85)	40,1	(55)	12,4	(17)
No tenía edad	34,7	(35)	68,3	(69)	52,5	(53)	26,7	(27)
En blanco	31,0	(13)	42,9	(18)	26,2	(11)	14,3	(6)
No votó	27,4	(112)	52,1	(213)	41,1	(168)	13,9	(57)
No recuerda	29,4	(48)	46,6	(76)	37,4	(61)	16,0	(26)
N.C.	30,6	(97)	54,3	(172)	42,3	(134)	15,5	(49)
<b>Religión</b>								
Creyente practicante	43,4	(119)	60,9	(167)	53,3	(146)	21,2	(58)
Creyente no practicante	34,2	(532)	55,7	(867)	44,4	(692)	17,9	(279)
Ateo/a, no creyente	23,5	(134)	53,9	(308)	39,1	(223)	10,3	(59)
N.C.	26,8	(19)	54,9	(39)	40,8	(29)	11,3	(8)
<b>Hábitat</b>								
Pueblo o ciudad pequeña	37,9	(212)	47,2	(264)	44,0	(246)	21,1	(118)
Ciudad mediana	32,6	(305)	52,6	(492)	44,9	(420)	15,8	(148)
Ciudad grande	29,7	(218)	62,6	(460)	43,3	(318)	13,5	(99)
Gran núcleo urbano	28,4	(69)	67,9	(165)	43,6	(106)	16,0	(39)

Fuente: CIS, Opinión Pública y Política Fiscal de julio 2015, estudio 3.105.

Nota: Para una mejor lectura de los resultados, se presentan solo dos categorías de respuesta agrupadas ("Muy satisfactoriamente"+"Bastante satisfactoriamente").

**Tabla FIS4. Funcionalidad de los impuestos**

Me gustaría que me dijera cuál de las siguientes frases refleja mejor su opinión sobre los impuestos.

Los impuestos son un medio para distribuir mejor la riqueza en la sociedad	Los impuestos son algo que el Estado nos obliga a pagar sin saber muy bien a cambio de qué	Los impuestos son necesarios para que el Estado pueda prestar servicios públicos	N.S.	N.C.	Total	(n)
10,4	32,1	54,0	2,7	0,8	100	(2.473)

Fuente: CIS, Opinión Pública y Política Fiscal de julio 2015, estudio 3.105.

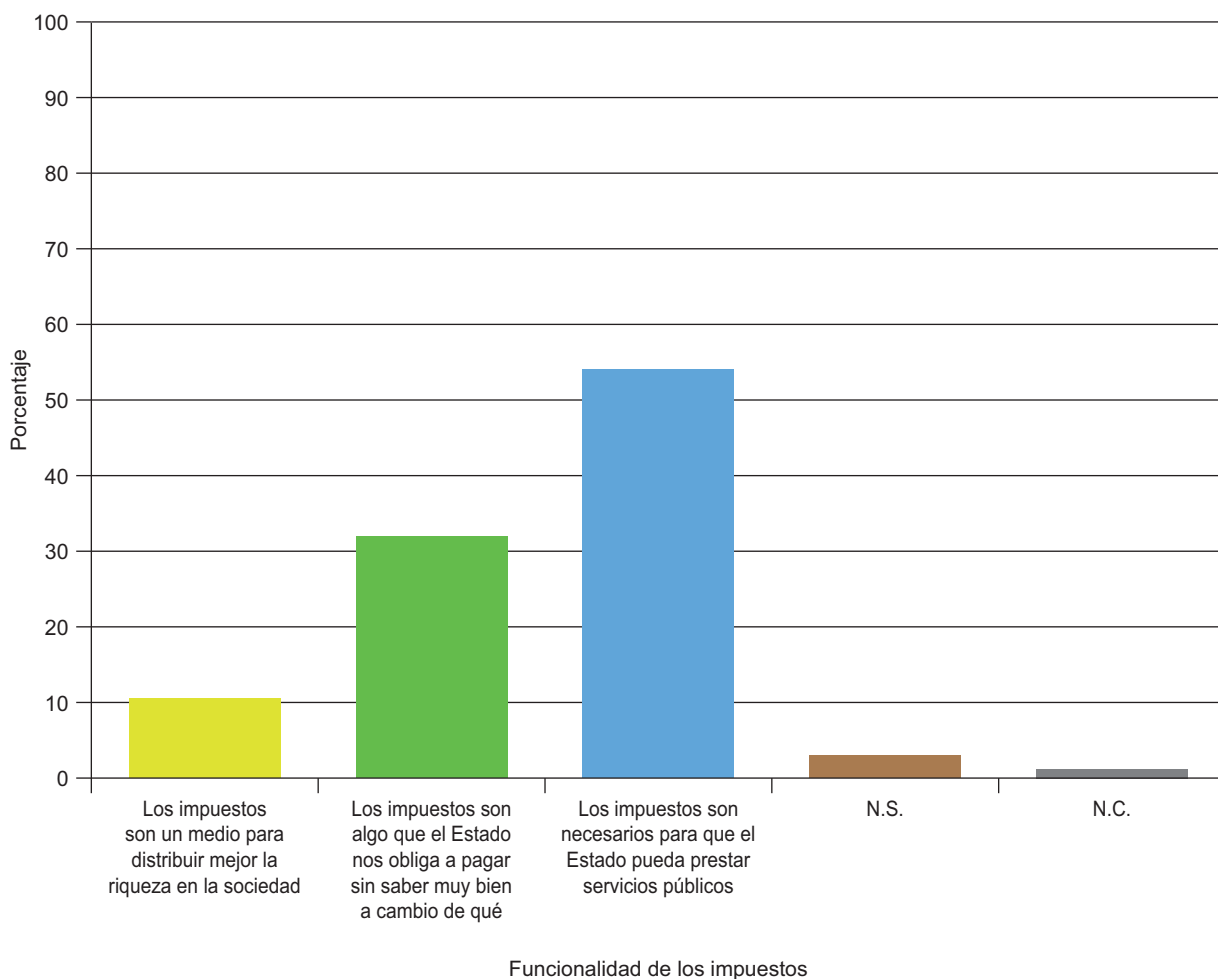

**Tabla FIS5. Funcionalidad de los impuestos**

Me gustaría que me dijera cuál de las siguientes frases refleja mejor su opinión sobre los impuestos.

	Los impuestos son un medio para distribuir mejor la riqueza en la sociedad	Los impuestos son algo que el Estado nos obliga a pagar sin saber muy bien a cambio de qué	Los impuestos son necesarios para que el Estado pueda prestar servicios públicos	N.S.	N.C.	Total	(n)
<b>Total</b>	10,4	32,1	54,0	2,7	0,8	100	(2.473)
<b>Sexo</b>							
Hombre	11,8	29,1	56,4	2,2	0,6	100	(1.200)
Mujer	9,1	34,9	51,8	3,3	0,9	100	(1.273)
<b>Edad</b>							
Hasta 24 años	11,7	36,7	46,4	4,1	1,0	100	(196)
De 25 a 34	7,3	36,7	54,6	0,5	0,8	100	(368)
De 35 a 44	10,6	35,4	52,1	1,3	0,6	100	(480)
De 45 a 54	13,5	29,9	55,4	0,8	0,4	100	(475)
De 55 a 64	9,0	32,2	55,9	1,6	1,4	100	(367)
65 años o más	10,1	26,6	55,5	7,2	0,7	100	(587)
<b>Estado civil</b>							
Casado/a	11,1	30,9	54,9	2,4	0,7	100	(1.316)
Soltero/a	9,8	35,2	52,1	1,8	1,0	100	(762)
Viudo/a	8,6	26,6	54,5	9,5	0,9	100	(222)
Separado/a	12,0	38,0	50,0	0,0	0,0	100	(50)
Divorciado/a	8,0	34,8	56,3	0,9	0,0	100	(112)
<b>Educación</b>							
Primaria o menos	9,0	31,3	52,3	6,6	0,7	100	(543)
Secundaria inicial	9,6	40,6	47,2	1,6	0,9	100	(561)
FP de grado medio	13,2	35,2	50,5	0,5	0,5	100	(182)
Secundaria superior	9,3	32,0	56,1	1,7	0,9	100	(344)
FP de grado superior	11,3	36,6	50,6	1,2	0,4	100	(257)
Universidad	11,8	20,1	66,7	0,6	0,8	100	(508)
<b>Situación laboral</b>							
Ocupados/as	11,3	32,1	54,8	1,1	0,7	100	(1.109)
Parados/as	9,9	42,4	46,3	0,7	0,7	100	(434)
Jubilados/as o pensionistas	9,1	27,6	56,4	6,4	0,6	100	(660)
Estudiantes	11,7	24,3	58,3	4,9	1,0	100	(103)
Trabajo doméstico no remunerado	10,3	29,5	55,8	2,6	1,9	100	(156)
<b>Clase social</b>							
Clase alta/media-alta	11,8	22,3	64,7	0,2	0,9	100	(439)
Nuevas clases medias	10,1	29,3	58,1	1,8	0,7	100	(601)
Viejas clases medias	9,8	34,2	51,8	3,9	0,3	100	(336)
Obreros/as cualificados/as	10,7	36,7	47,8	4,1	0,7	100	(709)
Obreros/as no cualificados/as	8,7	37,3	49,7	3,0	1,2	100	(332)

Fuente: CIS, Opinión Pública y Política Fiscal de julio 2015, estudio 3.105.

**Tabla FIS6. Funcionalidad de los impuestos**

Me gustaría que me dijera cuál de las siguientes frases refleja mejor su opinión sobre los impuestos.

	Los impuestos son un medio para distribuir mejor la riqueza en la sociedad	Los impuestos son algo que el Estado nos obliga a pagar sin saber muy bien a cambio de qué	Los impuestos son necesarios para que el Estado pueda prestar servicios públicos	N.S.	N.C.	Total	(n)
<b>Total</b>	10,4	32,1	54,0	2,7	0,8	100	(2.473)
<b>Ideología</b>							
Izquierda 1-2	13,3	36,4	48,6	1,7	0,0	100	(173)
3-4	10,0	30,6	56,3	2,7	0,4	100	(679)
5	11,0	32,4	53,3	2,7	0,5	100	(553)
6	14,4	19,4	64,2	0,5	1,5	100	(201)
7-8	11,4	21,6	65,7	1,2	0,0	100	(245)
Derecha 9-10	12,7	27,0	55,6	3,2	1,6	100	(63)
N.S.	9,4	43,6	42,1	4,5	0,4	100	(266)
N.C.	5,1	40,3	47,1	4,8	2,7	100	(293)
<b>Recuerdo de voto</b>							
PP	11,4	21,8	64,4	1,5	0,9	100	(542)
PSOE	9,8	33,1	53,0	3,2	0,9	100	(562)
IU/ICV	15,9	19,5	64,6	0,0	0,0	100	(113)
UPyD	12,2	26,8	58,5	2,4	0,0	100	(41)
CiU	6,5	32,6	58,7	0,0	2,2	100	(46)
Otros partidos	11,7	35,8	52,6	0,0	0,0	100	(137)
No tenía edad	14,9	35,6	43,6	5,0	1,0	100	(101)
En blanco	4,8	38,1	54,8	2,4	0,0	100	(42)
No votó	9,3	45,0	42,8	1,7	1,2	100	(409)
No recuerda	7,4	31,3	51,5	9,2	0,6	100	(163)
N.C.	9,8	33,1	52,7	4,1	0,3	100	(317)
<b>Religión</b>							
Creyente practicante	12,4	24,8	58,0	4,7	0,0	100	(274)
Creyente no practicante	10,7	32,4	53,2	3,0	0,8	100	(1.557)
Ateo/a, no creyente	8,9	34,7	54,6	1,1	0,7	100	(571)
N.C.	8,5	32,4	52,1	4,2	2,8	100	(71)
<b>Hábitat</b>							
Pueblo o ciudad pequeña	9,7	32,0	55,1	3,0	0,2	100	(559)
Ciudad mediana	11,5	32,7	52,5	2,7	0,6	100	(936)
Ciudad grande	9,8	30,5	56,3	2,6	0,8	100	(735)
Gran núcleo urbano	9,5	34,6	50,6	2,9	2,5	100	(243)

Fuente: CIS, Opinión Pública y Política Fiscal de julio 2015, estudio 3.105.

**Tabla FIS7. Contraprestaciones que recibe la sociedad por el pago a las administraciones públicas de los impuestos y cotizaciones**

En general, teniendo en cuenta los servicios públicos y prestaciones sociales existentes, ¿diría usted que, en conjunto, la sociedad se beneficia mucho, bastante, poco o nada de lo que pagamos a las administraciones públicas en impuestos y cotizaciones?

Mucho	Bastante	Poco	Nada	N.S.	N.C.	Total	(n)
4,4	27,9	55,6	8,6	3,3	0,1	100	(2.473)

Fuente: CIS, Opinión Pública y Política Fiscal de julio 2015, estudio 3.105.

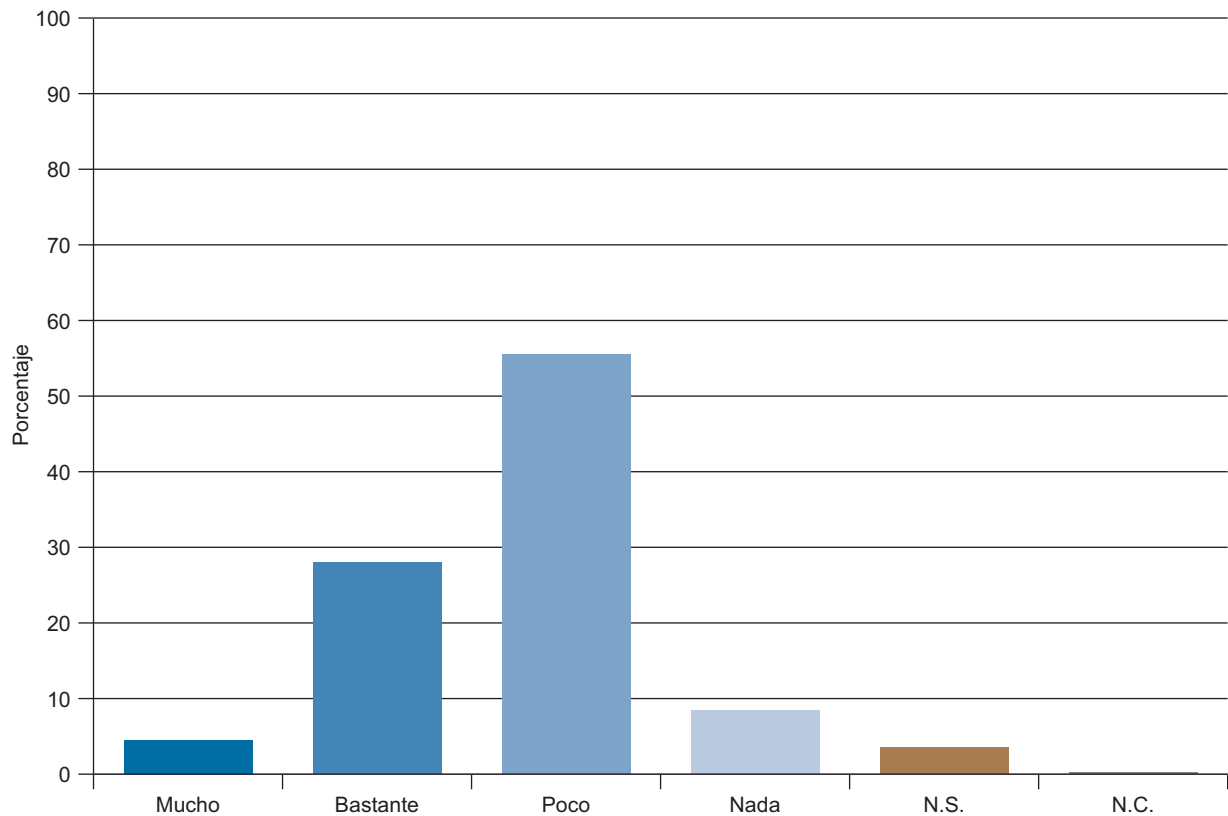

Contraprestaciones que recibe la sociedad por el pago a las administraciones públicas de los impuestos y cotizaciones

**Tabla FIS8. Contraprestaciones que recibe la sociedad por el pago a las administraciones públicas de los impuestos y cotizaciones**

En general, teniendo en cuenta los servicios públicos y prestaciones sociales existentes, ¿diría usted que, en conjunto, la sociedad se beneficia mucho, bastante, poco o nada de lo que pagamos a las administraciones públicas en impuestos y cotizaciones?

	Mucho	Bastante	Poco	Nada	N.S.	N.C.	Total	(n)
<b>Total</b>	4,4	27,9	55,6	8,6	3,3	0,1	100	(2.473)
<b>Sexo</b>								
Hombre	5,0	30,0	54,8	7,8	2,4	0,1	100	(1.200)
Mujer	3,9	25,9	56,4	9,4	4,2	0,2	100	(1.273)
<b>Edad</b>								
Hasta 24 años	5,6	26,0	52,6	12,8	3,1	0,0	100	(196)
De 25 a 34	4,6	26,4	58,4	8,2	2,4	0,0	100	(368)
De 35 a 44	4,4	24,4	58,1	10,4	2,3	0,4	100	(480)
De 45 a 54	5,1	26,5	57,5	9,1	1,7	0,2	100	(475)
De 55 a 64	5,2	28,9	56,7	6,5	2,7	0,0	100	(367)
65 años o más	3,1	32,9	50,6	7,0	6,5	0,0	100	(587)
<b>Estado civil</b>								
Casado/a	4,0	28,4	55,9	8,9	2,7	0,1	100	(1.316)
Soltero/a	5,9	26,4	56,6	8,4	2,5	0,3	100	(762)
Viudo/a	1,4	32,4	49,5	6,3	10,4	0,0	100	(222)
Separado/a	10,0	18,0	52,0	20,0	0,0	0,0	100	(50)
Divorciado/a	2,7	26,8	61,6	6,3	2,7	0,0	100	(112)
<b>Educación</b>								
Primaria o menos	2,9	29,1	52,7	9,9	5,3	0,0	100	(543)
Secundaria inicial	4,5	21,6	58,8	12,3	2,5	0,4	100	(561)
FP de grado medio	2,7	23,1	58,2	12,1	3,8	0,0	100	(182)
Secundaria superior	5,5	27,6	59,0	6,7	1,2	0,0	100	(344)
FP de grado superior	6,2	26,1	56,0	9,3	2,3	0,0	100	(257)
Universidad	5,1	37,6	52,2	3,0	2,0	0,2	100	(508)
<b>Situación laboral</b>								
Ocupados/as	4,5	26,7	57,4	9,2	2,2	0,0	100	(1.109)
Parados/as	6,5	22,4	57,6	10,6	2,3	0,7	100	(434)
Jubilados/as o pensionistas	3,0	32,9	52,6	6,4	5,2	0,0	100	(660)
Estudiantes	5,8	34,0	45,6	10,7	3,9	0,0	100	(103)
Trabajo doméstico no remunerado	3,2	26,9	57,1	7,7	5,1	0,0	100	(156)
<b>Clase social</b>								
Clase alta/media-alta	4,3	36,9	52,8	4,1	1,8	0,0	100	(439)
Nuevas clases medias	4,8	28,8	55,7	8,0	2,5	0,2	100	(601)
Viejas clases medias	3,6	26,2	57,4	10,1	2,7	0,0	100	(336)
Obreros/as cualificados/as	4,5	24,3	57,3	9,4	4,2	0,3	100	(709)
Obreros/as no cualificados/as	4,2	22,9	55,7	11,4	5,7	0,0	100	(332)

Fuente: CIS, Opinión Pública y Política Fiscal de julio 2015, estudio 3.105.

**Tabla FIS9. Contraprestaciones que recibe la sociedad por el pago a las administraciones públicas de los impuestos y cotizaciones**

En general, teniendo en cuenta los servicios públicos y prestaciones sociales existentes, ¿diría usted que, en conjunto, la sociedad se beneficia mucho, bastante, poco o nada de lo que pagamos a las administraciones públicas en impuestos y cotizaciones?

	Mucho	Bastante	Poco	Nada	N.S.	N.C.	Total	(n)
<b>Total</b>	4,4	27,9	55,6	8,6	3,3	0,1	100	(2.473)
<b>Ideología</b>								
Izquierda 1-2	4,6	20,2	57,2	14,5	2,9	0,6	100	(173)
3-4	3,5	28,0	60,1	6,9	1,5	0,0	100	(679)
5	4,5	25,5	57,9	8,5	3,3	0,4	100	(553)
6	6,0	38,8	49,3	4,0	2,0	0,0	100	(201)
7-8	7,3	44,5	40,0	5,3	2,9	0,0	100	(245)
Derecha 9-10	7,9	42,9	36,5	9,5	3,2	0,0	100	(63)
N.S.	3,8	20,7	55,3	12,0	8,3	0,0	100	(266)
N.C.	2,7	18,8	61,8	11,9	4,8	0,0	100	(293)
<b>Recuerdo de voto</b>								
PP	5,7	40,0	45,4	5,4	3,5	0,0	100	(542)
PSOE	4,6	25,6	58,2	8,7	2,5	0,4	100	(562)
IU/ICV	2,7	32,7	58,4	4,4	1,8	0,0	100	(113)
UPyD	0,0	48,8	43,9	7,3	0,0	0,0	100	(41)
CiU	0,0	13,0	69,6	13,0	4,3	0,0	100	(46)
Otros partidos	4,4	26,3	55,5	11,7	2,2	0,0	100	(137)
No tenía edad	5,0	31,7	51,5	7,9	4,0	0,0	100	(101)
En blanco	7,1	14,3	64,3	11,9	2,4	0,0	100	(42)
No votó	3,9	18,8	59,7	13,0	4,4	0,2	100	(409)
No recuerda	4,9	22,1	62,0	7,4	3,7	0,0	100	(163)
N.C.	3,8	24,9	58,7	8,5	4,1	0,0	100	(317)
<b>Religión</b>								
Creyente practicante	6,6	40,9	40,9	7,3	4,0	0,4	100	(274)
Creyente no practicante	3,9	28,1	55,6	8,4	4,0	0,1	100	(1.557)
Ateo/a, no creyente	5,1	22,1	62,0	9,3	1,4	0,2	100	(571)
N.C.	4,2	21,1	62,0	12,7	0,0	0,0	100	(71)
<b>Hábitat</b>								
Pueblo								
o ciudad pequeña	3,8	26,8	59,2	6,8	3,4	0,0	100	(559)
Ciudad mediana	4,6	27,4	55,2	9,8	3,0	0,0	100	(936)
Ciudad grande	4,9	29,4	53,3	8,7	3,3	0,4	100	(735)
Gran núcleo urbano	4,1	28,0	55,6	7,8	4,5	0,0	100	(243)

Fuente: CIS, Opinión Pública y Política Fiscal de julio 2015, estudio 3.105.

**Tabla FIS10. Valoración de las contraprestaciones que recibe personal y familiarmente por el pago a las administraciones públicas de impuestos y cotizaciones**

Y más en concreto, teniendo en cuenta lo que usted y su familia reciben de las administraciones públicas en servicios sanitarios, Seguridad Social, enseñanza, carreteras, etc., ¿diría usted que las administraciones públicas le dan más de lo que usted paga en impuestos y cotizaciones, más o menos lo que paga, o menos de lo que paga en impuestos y cotizaciones?

Más de lo que paga	Más o menos lo que paga	Menos de lo que paga	N.S.	N.C.	Total	(n)
5,5	26,2	61,7	6,2	0,3	100	(2.473)

Fuente: CIS, Opinión Pública y Política Fiscal de julio 2015, estudio 3.105.

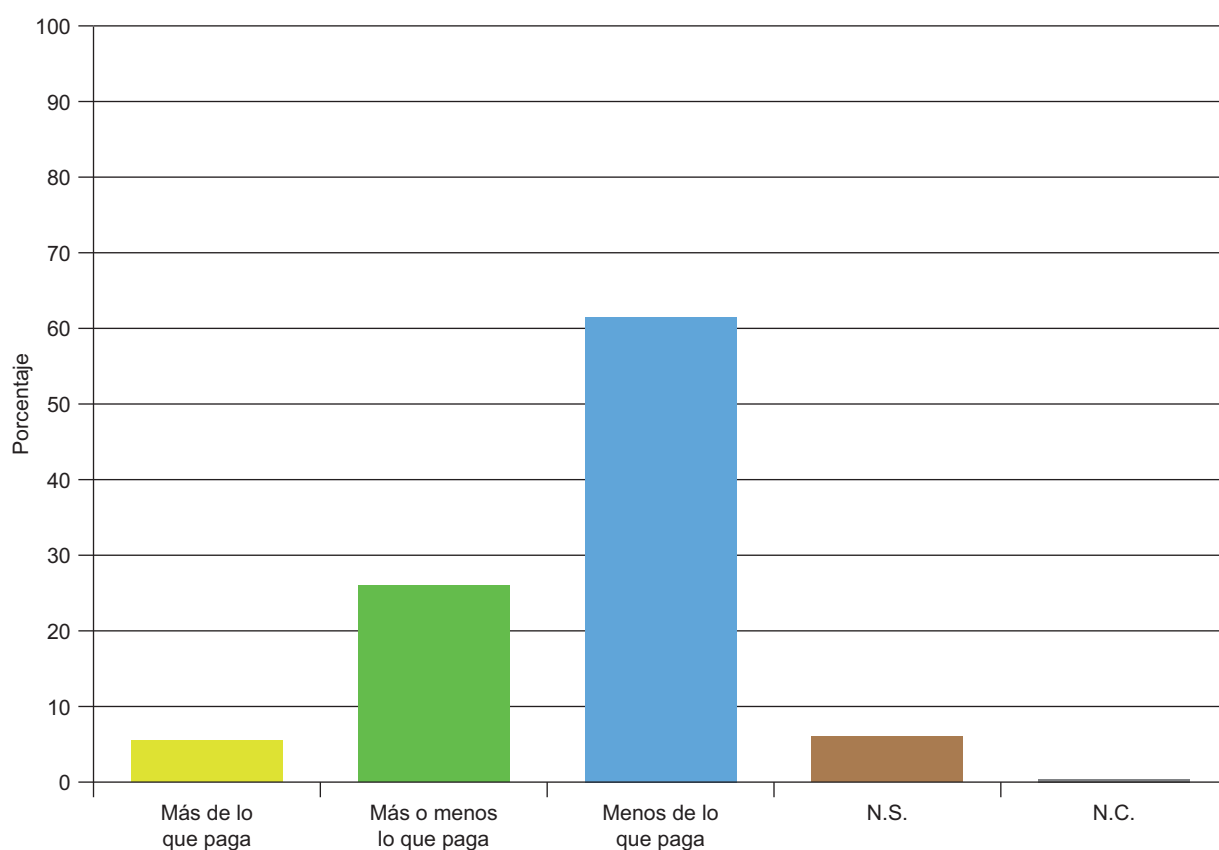

Valoración de las contraprestaciones que recibe personal y familiarmente por el pago a las administraciones públicas de impuestos y cotizaciones



**Tabla FIS11. Valoración de las contraprestaciones que recibe personal y familiarmente por el pago a las administraciones públicas de impuestos y cotizaciones**

Y más en concreto, teniendo en cuenta lo que usted y su familia reciben de las administraciones públicas en servicios sanitarios, Seguridad Social, enseñanza, carreteras, etc., ¿diría usted que las administraciones públicas le dan más de lo que usted paga en impuestos y cotizaciones, más o menos lo que paga, o menos de lo que paga en impuestos y cotizaciones?

	Más de lo que paga	Más o menos lo que paga	Menos de lo que paga	N.S.	N.C.	Total	(n)
<b>Total</b>	5,5	26,2	61,7	6,2	0,3	100	(2.473)
<b>Sexo</b>							
Hombre	5,9	27,6	61,3	4,9	0,3	100	(1.200)
Mujer	5,2	25,0	62,1	7,5	0,2	100	(1.273)
<b>Edad</b>							
Hasta 24 años	5,6	27,6	48,0	17,3	1,5	100	(196)
De 25 a 34	5,2	26,9	63,6	4,3	0,0	100	(368)
De 35 a 44	4,0	24,0	69,0	2,7	0,4	100	(480)
De 45 a 54	3,8	22,3	70,1	3,8	0,0	100	(475)
De 55 a 64	6,8	24,5	65,7	3,0	0,0	100	(367)
65 años o más	7,7	31,5	49,9	10,6	0,3	100	(587)
<b>Estado civil</b>							
Casado/a	5,0	26,0	64,2	4,7	0,1	100	(1.316)
Soltero/a	6,0	26,4	59,8	7,3	0,4	100	(762)
Viudo/a	7,7	27,0	52,7	12,2	0,5	100	(222)
Separado/a	6,0	8,0	80,0	4,0	2,0	100	(50)
Divorciado/a	3,6	33,0	57,1	5,4	0,9	100	(112)
<b>Educación</b>							
Primaria o menos	5,9	27,6	57,1	9,0	0,4	100	(543)
Secundaria inicial	5,0	21,6	67,7	5,7	0,0	100	(561)
FP de grado medio	3,8	22,5	68,1	5,5	0,0	100	(182)
Secundaria superior	6,4	29,4	58,1	5,2	0,9	100	(344)
FP de grado superior	3,5	26,8	62,3	6,6	0,8	100	(257)
Universidad	6,1	29,9	61,4	2,6	0,0	100	(508)
<b>Situación laboral</b>							
Ocupados/as	4,1	25,7	66,2	3,9	0,1	100	(1.109)
Parados/as	4,8	22,1	67,3	5,5	0,2	100	(434)
Jubilados/as o pensionistas	8,2	30,6	53,3	7,6	0,3	100	(660)
Estudiantes	6,8	28,2	46,6	15,5	2,9	100	(103)
Trabajo doméstico no remunerado	5,8	21,8	59,6	12,8	0,0	100	(156)
<b>Clase social</b>							
Clase alta/media-alta	5,5	31,2	58,8	4,3	0,2	100	(439)
Nuevas clases medias	4,7	29,8	61,1	4,0	0,5	100	(601)
Viejas clases medias	4,2	19,9	67,6	7,7	0,6	100	(336)
Obreros/as cualificados/as	6,3	25,0	61,1	7,5	0,1	100	(709)
Obreros/as no cualificados/as	7,2	20,8	63,9	8,1	0,0	100	(332)

Fuente: CIS, Opinión Pública y Política Fiscal de julio 2015, estudio 3.105.

**Tabla FIS12. Valoración de las contraprestaciones que recibe personal y familiarmente por el pago a las administraciones públicas de impuestos y cotizaciones**

Y más en concreto, teniendo en cuenta lo que usted y su familia reciben de las administraciones públicas en servicios sanitarios, Seguridad Social, enseñanza, carreteras, etc., ¿diría usted que las administraciones públicas le dan más de lo que usted paga en impuestos y cotizaciones, más o menos lo que paga, o menos de lo que paga en impuestos y cotizaciones?

	Más de lo que paga	Más o menos lo que paga	Menos de lo que paga	N.S.	N.C.	Total	(n)
<b>Total</b>	5,5	26,2	61,7	6,2	0,3	100	(2.473)
<b>Ideología</b>							
Izquierda 1-2	5,2	22,5	65,3	6,4	0,6	100	(173)
3-4	6,0	25,6	63,3	4,9	0,1	100	(679)
5	4,7	24,8	64,9	5,4	0,2	100	(553)
6	5,5	36,8	54,7	3,0	0,0	100	(201)
7-8	5,3	36,7	51,8	5,3	0,8	100	(245)
Derecha 9-10	3,2	38,1	54,0	3,2	1,6	100	(63)
N.S.	7,9	21,4	61,3	9,0	0,4	100	(266)
N.C.	4,8	18,4	64,8	11,9	0,0	100	(293)
<b>Recuerdo de voto</b>							
PP	5,2	34,3	55,5	4,8	0,2	100	(542)
PSOE	7,3	25,3	62,8	4,6	0,0	100	(562)
IU/ICV	8,0	37,2	52,2	2,7	0,0	100	(113)
UPyD	2,4	26,8	70,7	0,0	0,0	100	(41)
CiU	4,3	10,9	78,3	6,5	0,0	100	(46)
Otros partidos	2,2	23,4	63,5	10,9	0,0	100	(137)
No tenía edad	6,9	27,7	46,5	17,8	1,0	100	(101)
En blanco	7,1	14,3	76,2	2,4	0,0	100	(42)
No votó	3,4	21,8	67,5	6,6	0,7	100	(409)
No recuerda	4,9	17,8	69,3	7,4	0,6	100	(163)
N.C.	6,6	24,9	60,9	7,3	0,3	100	(317)
<b>Religión</b>							
Creyente practicante	6,6	35,0	48,9	9,5	0,0	100	(274)
Creyente no practicante	5,4	25,8	62,9	5,7	0,3	100	(1.557)
Ateo/a, no creyente	5,8	23,3	64,3	6,1	0,5	100	(571)
N.C.	2,8	25,4	64,8	7,0	0,0	100	(71)
<b>Hábitat</b>							
Pueblo o ciudad pequeña	6,1	23,4	63,0	7,2	0,4	100	(559)
Ciudad mediana	6,3	27,5	60,4	5,6	0,3	100	(936)
Ciudad grande	4,8	28,0	60,7	6,3	0,3	100	(735)
Gran núcleo urbano	3,7	22,6	67,1	6,6	0,0	100	(243)

Fuente: CIS, Opinión Pública y Política Fiscal de julio 2015, estudio 3.105.

**Tabla FIS13. Valoración del gasto de las administraciones públicas en diversos servicios públicos**

Como usted sabe, las diferentes administraciones públicas destinan el dinero que en España pagamos en impuestos a financiar los servicios públicos y prestaciones de las que venimos hablando. Dígame, por favor, si cree que las administraciones públicas dedican demasiados, los justos o muy pocos recursos a cada uno de los servicios que le voy a mencionar.

	Demasiados	Los justos	Muy pocos	N.S.	N.C.	Total	(n)
Enseñanza	0,9	28,7	59,2	10,6	0,6	100	(2.473)
Obras Públicas	20,7	42,8	23,6	12,3	0,6	100	(2.473)
Protección al desempleo	3,3	28,4	57,5	10,2	0,6	100	(2.473)
Defensa	40,5	29,3	11,1	18,6	0,6	100	(2.473)
Seguridad Ciudadana	9,1	56,6	22,9	11,0	0,4	100	(2.473)
Sanidad	1,1	30,7	63,8	4,2	0,2	100	(2.473)
Cultura	4,2	29,0	54,4	12,3	0,1	100	(2.473)
Vivienda	2,3	30,0	53,1	14,3	0,2	100	(2.473)
Justicia	4,5	30,9	48,5	15,6	0,5	100	(2.473)
Seguridad Social/Pensiones	1,2	31,8	57,7	8,8	0,4	100	(2.473)
Transporte y comunicaciones	6,3	56,1	23,0	14,1	0,4	100	(2.473)
Protección del medio ambiente	3,3	34,2	45,1	16,8	0,6	100	(2.473)
Cooperación al desarrollo	5,1	28,5	41,3	24,6	0,5	100	(2.473)
Investigación en ciencia y tecnología	2,3	17,1	63,0	17,1	0,4	100	(2.473)
Ayuda a las personas dependientes	1,0	18,2	68,1	12,3	0,5	100	(2.473)

Fuente: CIS, Opinión Pública y Política Fiscal de julio 2015, estudio 3.105.

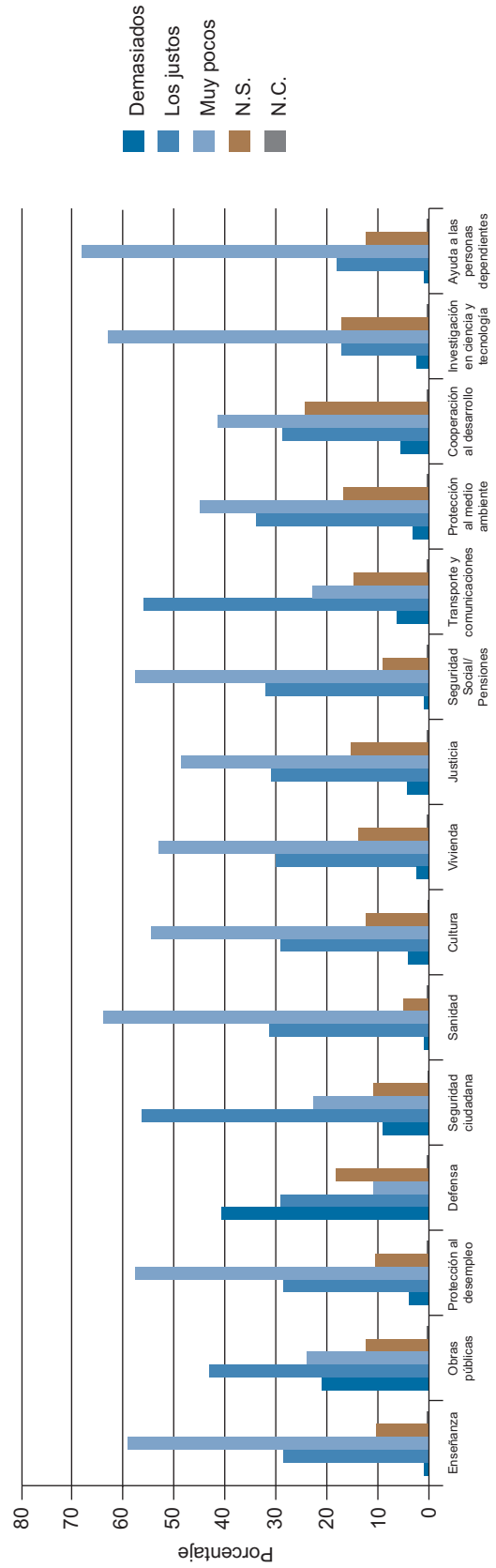

Valoración del gasto de las administraciones públicas en diversos servicios públicos

**Tabla FIS14. Valoración del gasto de las administraciones públicas en diversos servicios públicos**

Como usted sabe, las diferentes administraciones públicas destinan el dinero que en España pagamos en impuestos a financiar los servicios públicos y prestaciones de las que venimos hablando. Dígame, por favor, si cree que las administraciones públicas dedican demasiados, los justos o muy pocos recursos a cada uno de los servicios que le voy a mencionar.

	MUY POCOS RECURSOS									
	Enseñanza		Obras públicas		Protección al desempleo		Defensa		Seguridad ciudadana	
	%	(n)	%	(n)	%	(n)	%	(n)	%	(n)
<b>Total</b>	59,2	(1.464)	23,6	(583)	57,5	(1.423)	11,1	(274)	22,9	(567)
<b>Sexo</b>										
Hombre	56,5	(678)	24,8	(297)	57,0	(684)	11,4	(137)	23,5	(282)
Mujer	61,7	(786)	22,5	(286)	58,1	(739)	10,8	(137)	22,4	(285)
<b>Edad</b>										
Hasta 24 años	61,7	(121)	19,4	(38)	58,2	(114)	18,4	(36)	20,9	(41)
De 25 a 34	63,6	(234)	18,8	(69)	62,8	(231)	12,0	(44)	23,1	(85)
De 35 a 44	66,3	(318)	23,8	(114)	56,7	(272)	12,1	(58)	26,7	(128)
De 45 a 54	66,7	(317)	28,4	(135)	62,9	(299)	11,2	(53)	26,1	(124)
De 55 a 64	60,2	(221)	27,8	(102)	58,0	(213)	9,0	(33)	22,1	(81)
65 años o más	43,1	(253)	21,3	(125)	50,1	(294)	8,5	(50)	18,4	(108)
<b>Estado civil</b>										
Casado/a	59,9	(788)	26,6	(350)	56,2	(740)	11,6	(152)	25,6	(337)
Soltero/a	61,7	(470)	20,9	(159)	61,2	(466)	11,9	(91)	21,4	(163)
Viudo/a	42,3	(94)	15,3	(34)	49,1	(109)	7,7	(17)	13,5	(30)
Separado/a	74,0	(37)	18,0	(9)	54,0	(27)	4,0	(2)	22,0	(11)
Divorciado/a	63,4	(71)	26,8	(30)	67,9	(76)	9,8	(11)	21,4	(24)
<b>Educación</b>										
Primaria o menos	50,1	(272)	23,2	(126)	56,7	(308)	11,0	(60)	20,4	(111)
Secundaria inicial	60,4	(339)	27,3	(153)	59,4	(333)	12,7	(71)	26,9	(151)
FP de grado medio	59,9	(109)	19,8	(36)	63,7	(116)	9,9	(18)	21,4	(39)
Secundaria superior	64,5	(222)	22,1	(76)	59,6	(205)	13,4	(46)	23,8	(82)
FP de grado superior	67,7	(174)	25,7	(66)	60,3	(155)	10,9	(28)	27,2	(70)
Universidad	63,8	(324)	21,9	(111)	54,5	(277)	8,9	(45)	18,1	(92)
<b>Situación laboral</b>										
Ocupados/as	65,0	(721)	25,0	(277)	56,9	(631)	11,4	(126)	24,7	(274)
Parados/as	65,7	(285)	23,5	(102)	70,5	(306)	13,6	(59)	25,6	(111)
Jubilados/as o pensionistas	46,2	(305)	23,2	(153)	50,8	(335)	8,5	(56)	20,8	(137)
Estudiantes	58,3	(60)	11,7	(12)	51,5	(53)	15,5	(16)	13,6	(14)
Trabajo doméstico no remunerado	54,5	(85)	24,4	(38)	58,3	(91)	9,6	(15)	17,9	(28)
<b>Clase social</b>										
Clase alta/media-alta	64,0	(281)	21,4	(94)	54,7	(240)	10,5	(46)	19,6	(86)
Nuevas clases medias	61,7	(371)	24,5	(147)	56,7	(341)	13,3	(80)	26,0	(156)
Viejas clases medias	52,1	(175)	25,3	(85)	50,6	(170)	11,6	(39)	20,2	(68)
Obreros/as cualificados/as	57,0	(404)	24,1	(171)	61,1	(433)	9,6	(68)	21,4	(152)
Obreros/as no cualificados/as	60,2	(200)	22,3	(74)	61,7	(205)	9,6	(32)	27,4	(91)

Fuente: CIS, Opinión Pública y Política Fiscal de julio 2015, estudio 3.105.

Nota: Para una mejor lectura de los resultados, la tabla solo incluye las respuestas a la opción "Muy pocos recursos", para cada uno de los servicios públicos.

**Tabla FIS14. Valoración del gasto de las administraciones públicas en diversos servicios públicos (cont.)**

Como usted sabe, las diferentes administraciones públicas destinan el dinero que en España pagamos en impuestos a financiar los servicios públicos y prestaciones de las que venimos hablando. Dígame, por favor, si cree que las administraciones públicas dedican demasiados, los justos o muy pocos recursos a cada uno de los servicios que le voy a mencionar.

	MUY POCOS RECURSOS									
	Sanidad		Cultura		Vivienda		Justicia		Seguridad Social / Pensiones	
	%	(n)	%	(n)	%	(n)	%	(n)	%	(n)
<b>Total</b>	63,8	(1.577)	54,4	(1.346)	53,1	(1.314)	48,5	(1.199)	57,7	(1.428)
<b>Sexo</b>										
Hombre	62,4	(749)	54,6	(655)	53,7	(644)	51,0	(612)	54,3	(651)
Mujer	65,0	(828)	54,3	(691)	52,6	(670)	46,1	(587)	61,0	(777)
<b>Edad</b>										
Hasta 24 años	59,7	(117)	55,1	(108)	53,1	(104)	42,9	(84)	47,4	(93)
De 25 a 34	66,6	(245)	57,6	(212)	57,6	(212)	47,6	(175)	55,4	(204)
De 35 a 44	69,8	(335)	61,9	(297)	58,5	(281)	54,4	(261)	59,0	(283)
De 45 a 54	68,0	(323)	60,4	(287)	59,6	(283)	53,3	(253)	62,3	(296)
De 55 a 64	62,9	(231)	51,8	(190)	56,7	(208)	53,7	(197)	61,0	(224)
65 años o más	55,5	(326)	42,9	(252)	38,5	(226)	39,0	(229)	55,9	(328)
<b>Estado civil</b>										
Casado/a	65,4	(861)	52,7	(694)	52,7	(693)	50,8	(668)	58,3	(767)
Soltero/a	63,9	(487)	60,4	(460)	57,7	(440)	48,4	(369)	55,0	(419)
Viudo/a	52,3	(116)	41,0	(91)	37,4	(83)	34,7	(77)	60,8	(135)
Separado/a	74,0	(37)	62,0	(31)	52,0	(26)	42,0	(21)	60,0	(30)
Divorciado/a	63,4	(71)	58,9	(66)	59,8	(67)	55,4	(62)	65,2	(73)
<b>Educación</b>										
Primaria o menos	58,4	(317)	41,1	(223)	45,3	(246)	39,2	(213)	60,8	(330)
Secundaria inicial	69,3	(389)	55,1	(309)	58,8	(330)	48,5	(272)	57,4	(322)
FP de grado medio	64,8	(118)	54,4	(99)	58,2	(106)	55,5	(101)	61,5	(112)
Secundaria superior	63,7	(219)	59,9	(206)	54,9	(189)	49,4	(170)	58,1	(200)
FP de grado superior	69,6	(179)	63,0	(162)	62,3	(160)	53,7	(138)	63,0	(162)
Universidad	61,8	(314)	65,2	(331)	51,4	(261)	54,7	(278)	50,8	(258)
<b>Situación laboral</b>										
Ocupados/as	66,6	(739)	59,9	(664)	57,0	(632)	53,5	(593)	56,8	(630)
Parados/as	68,2	(296)	57,1	(248)	64,1	(278)	50,9	(221)	65,7	(285)
Jubilados/as o pensionistas	57,7	(381)	45,6	(301)	42,1	(278)	42,4	(280)	58,0	(383)
Estudiantes	57,3	(59)	56,3	(58)	42,7	(44)	33,0	(34)	35,0	(36)
Trabajo doméstico no remunerado	60,3	(94)	44,9	(70)	48,7	(76)	41,0	(64)	55,1	(86)
<b>Clase social</b>										
Clase alta/media-alta	61,3	(269)	64,2	(282)	54,7	(240)	53,5	(235)	51,0	(224)
Nuevas clases medias	66,6	(400)	60,6	(364)	54,7	(329)	52,2	(314)	58,2	(350)
Viejas clases medias	59,8	(201)	45,8	(154)	49,7	(167)	44,9	(151)	56,8	(191)
Obreros/as cualificados/as	64,6	(458)	49,2	(349)	53,5	(379)	45,6	(323)	59,4	(421)
Obreros/as no cualificados/as	63,9	(212)	50,6	(168)	50,9	(169)	43,7	(145)	62,0	(206)

Fuente: CIS, Opinión Pública y Política Fiscal de julio 2015, estudio 3.105.

Nota: Para una mejor lectura de los resultados, la tabla solo incluye las respuestas a la opción "Muy pocos recursos", para cada uno de los servicios públicos.

**Tabla FIS14. Valoración del gasto de las administraciones públicas en diversos servicios públicos (cont.)**

Como usted sabe, las diferentes administraciones públicas destinan el dinero que en España pagamos en impuestos a financiar los servicios públicos y prestaciones de las que venimos hablando. Dígame, por favor, si cree que las administraciones públicas dedican demasiados, los justos o muy pocos recursos a cada uno de los servicios que le voy a mencionar.

	MUY POCOS RECURSOS									
	Transporte y comunicaciones		Protección del medio ambiente		Cooperación al desarrollo		Investigación en ciencia y tecnología		Ayuda a las personas dependientes	
	%	(n)	%	(n)	%	(n)	%	(n)	%	(n)
<b>Total</b>	23,0	(569)	45,1	(1.115)	41,3	(1.021)	63,0	(1.558)	68,1	(1.683)
<b>Sexo</b>										
Hombre	23,4	(281)	47,0	(564)	44,7	(536)	65,6	(787)	66,8	(802)
Mujer	22,6	(288)	43,3	(551)	38,1	(485)	60,6	(771)	69,2	(881)
<b>Edad</b>										
Hasta 24 años	23,0	(45)	48,0	(94)	43,4	(85)	61,2	(120)	53,1	(104)
De 25 a 34	25,3	(93)	45,1	(166)	46,7	(172)	66,3	(244)	67,7	(249)
De 35 a 44	23,8	(114)	54,4	(261)	50,8	(244)	73,3	(352)	72,7	(349)
De 45 a 54	29,3	(139)	52,0	(247)	47,2	(224)	71,2	(338)	77,5	(368)
De 55 a 64	22,1	(81)	47,4	(174)	40,1	(147)	65,4	(240)	74,1	(272)
65 años o más	16,5	(97)	29,5	(173)	25,4	(149)	45,0	(264)	58,1	(341)
<b>Estado civil</b>										
Casado/a	24,3	(320)	44,8	(590)	39,7	(523)	63,5	(836)	70,5	(928)
Soltero/a	24,0	(183)	51,0	(389)	49,5	(377)	67,2	(512)	65,5	(499)
Viudo/a	15,3	(34)	27,5	(61)	22,1	(49)	41,4	(92)	55,4	(123)
Separado/a	18,0	(9)	36,0	(18)	38,0	(19)	60,0	(30)	80,0	(40)
Divorciado/a	19,6	(22)	49,1	(55)	43,8	(49)	74,1	(83)	78,6	(88)
<b>Educación</b>										
Primaria o menos	20,1	(109)	31,9	(173)	25,0	(136)	41,6	(226)	59,9	(325)
Secundaria inicial	25,7	(144)	42,8	(240)	39,0	(219)	61,0	(342)	70,9	(398)
FP de grado medio	18,7	(34)	44,5	(81)	45,1	(82)	67,0	(122)	66,5	(121)
Secundaria superior	22,7	(78)	51,7	(178)	50,0	(172)	73,3	(252)	70,9	(244)
FP de grado superior	30,0	(77)	52,5	(135)	47,1	(121)	72,8	(187)	73,2	(188)
Universidad	23,0	(117)	58,1	(295)	55,3	(281)	80,7	(410)	73,4	(373)
<b>Situación laboral</b>										
Ocupados/as	26,1	(290)	52,8	(586)	49,7	(551)	72,3	(802)	72,7	(806)
Parados/as	26,0	(113)	45,6	(198)	42,2	(183)	62,9	(273)	72,4	(314)
Jubilados/as o pensionistas	17,6	(116)	33,2	(219)	28,8	(190)	49,2	(325)	61,4	(405)
Estudiantes	19,4	(20)	46,6	(48)	42,7	(44)	67,0	(69)	46,6	(48)
Trabajo doméstico no remunerado	17,9	(28)	38,5	(60)	32,1	(50)	53,2	(83)	66,0	(103)
<b>Clase social</b>										
Clase alta/media-alta	23,0	(101)	58,8	(258)	55,8	(245)	80,0	(351)	72,0	(316)
Nuevas clases medias	24,0	(144)	49,4	(297)	43,8	(263)	71,9	(432)	73,2	(440)
Viejas clases medias	21,1	(71)	38,4	(129)	33,9	(114)	50,0	(168)	59,8	(201)
Obreros/as cualificados/as	23,1	(164)	39,2	(278)	36,2	(257)	54,6	(387)	66,7	(473)
Obreros/as no cualificados/as	21,1	(70)	38,9	(129)	35,5	(118)	56,9	(189)	66,3	(220)

Fuente: CIS, Opinión Pública y Política Fiscal de julio 2015, estudio 3.105.

Nota: Para una mejor lectura de los resultados, la tabla solo incluye las respuestas a la opción "Muy pocos recursos", para cada uno de los servicios públicos.

**Tabla FIS15. Valoración del gasto de las administraciones públicas en diversos servicios públicos**

Como usted sabe, las diferentes administraciones públicas destinan el dinero que en España pagamos en impuestos a financiar los servicios públicos y prestaciones de las que venimos hablando. Dígame, por favor, si cree que las administraciones públicas dedican demasiados, los justos o muy pocos recursos a cada uno de los servicios que le voy a mencionar.

	MUY POCOS RECURSOS									
	Enseñanza		Obras públicas		Protección al desempleo		Defensa		Seguridad ciudadana	
	%	(n)	%	(n)	%	(n)	%	(n)	%	(n)
<b>Total</b>	59,2	(1.464)	23,6	(583)	57,5	(1.423)	11,1	(274)	22,9	(567)
<b>Ideología</b>										
Izquierda 1-2	76,9	(133)	30,1	(52)	72,3	(125)	7,5	(13)	24,9	(43)
3-4	67,7	(460)	25,5	(173)	65,2	(443)	9,0	(61)	22,5	(153)
5	57,9	(320)	21,0	(116)	52,4	(290)	10,1	(56)	21,2	(117)
6	53,7	(108)	18,9	(38)	44,8	(90)	13,4	(27)	18,4	(37)
7-8	41,6	(102)	19,2	(47)	46,5	(114)	12,7	(31)	17,1	(42)
Derecha 9-10	42,9	(27)	22,2	(14)	44,4	(28)	17,5	(11)	22,2	(14)
N.S.	53,4	(142)	25,9	(69)	60,9	(162)	14,3	(38)	29,3	(78)
N.C.	58,7	(172)	25,3	(74)	58,4	(171)	12,6	(37)	28,3	(83)
<b>Recuerdo de voto</b>										
PP	48,9	(265)	19,6	(106)	45,6	(247)	13,3	(72)	21,8	(118)
PSOE	62,8	(353)	26,2	(147)	62,6	(352)	10,3	(58)	23,1	(130)
IU/ICV	76,1	(86)	24,8	(28)	69,9	(79)	5,3	(6)	19,5	(22)
UPyD	73,2	(30)	41,5	(17)	51,2	(21)	7,3	(3)	26,8	(11)
CiU	60,9	(28)	26,1	(12)	58,7	(27)	13,0	(6)	26,1	(12)
Otros partidos	68,6	(94)	25,5	(35)	67,9	(93)	6,6	(9)	15,3	(21)
No tenía edad	52,5	(53)	18,8	(19)	55,4	(56)	20,8	(21)	20,8	(21)
En blanco	76,2	(32)	35,7	(15)	54,8	(23)	11,9	(5)	26,2	(11)
No votó	61,1	(250)	23,5	(96)	63,3	(259)	12,0	(49)	23,5	(96)
No recuerda	58,9	(96)	22,7	(37)	57,7	(94)	11,0	(18)	25,8	(42)
N.C.	55,8	(177)	22,4	(71)	54,3	(172)	8,5	(27)	26,2	(83)
<b>Religión</b>										
Creyente practicante	46,4	(127)	23,7	(65)	48,5	(133)	11,7	(32)	22,6	(62)
Creyente no practicante	57,2	(890)	23,2	(362)	55,4	(862)	11,8	(184)	23,3	(363)
Ateo/a, no creyente	69,2	(395)	24,0	(137)	66,2	(378)	10,0	(57)	22,1	(126)
N.C.	73,2	(52)	26,8	(19)	70,4	(50)	1,4	(1)	22,5	(16)
<b>Hábitat</b>										
Pueblo o ciudad pequeña	55,1	(308)	26,5	(148)	53,5	(299)	11,6	(65)	22,5	(126)
Ciudad mediana	59,5	(557)	24,6	(230)	57,9	(542)	10,7	(100)	23,4	(219)
Ciudad grande	60,8	(447)	21,8	(160)	58,5	(430)	11,2	(82)	21,6	(159)
Gran núcleo urbano	62,6	(152)	18,5	(45)	62,6	(152)	11,1	(27)	25,9	(63)

Fuente: CIS, Opinión Pública y Política Fiscal de julio 2015, estudio 3.105.

Nota: Para una mejor lectura de los resultados, la tabla solo incluye las respuestas a la opción "Muy pocos recursos", para cada uno de los servicios públicos.

**Tabla FIS15. Valoración del gasto de las administraciones públicas en diversos servicios públicos (cont.)**

Como usted sabe, las diferentes administraciones públicas destinan el dinero que en España pagamos en impuestos a financiar los servicios públicos y prestaciones de las que venimos hablando. Dígame, por favor, si cree que las administraciones públicas dedican demasiados, los justos o muy pocos recursos a cada uno de los servicios que le voy a mencionar.

	MUY POCOS RECURSOS									
	Sanidad		Cultura		Vivienda		Justicia		Seguridad Social / Pensiones	
	%	(n)	%	(n)	%	(n)	%	(n)	%	(n)
<b>Total</b>	63,8	(1.577)	54,4	(1.346)	53,1	(1.314)	48,5	(1.199)	57,7	(1.428)
<b>Ideología</b>										
Izquierda 1-2	71,1	(123)	76,3	(132)	73,4	(127)	66,5	(115)	71,1	(123)
3-4	73,6	(500)	63,2	(429)	62,2	(422)	53,2	(361)	64,1	(435)
5	62,2	(344)	52,1	(288)	48,6	(269)	43,8	(242)	52,4	(290)
6	56,2	(113)	50,7	(102)	45,8	(92)	41,3	(83)	44,8	(90)
7-8	46,9	(115)	42,0	(103)	36,3	(89)	46,5	(114)	48,2	(118)
Derecha 9-10	46,0	(29)	38,1	(24)	38,1	(24)	36,5	(23)	44,4	(28)
N.S.	58,6	(156)	44,4	(118)	51,5	(137)	47,7	(127)	64,3	(171)
N.C.	67,2	(197)	51,2	(150)	52,6	(154)	45,7	(134)	59,0	(173)
<b>Recuerdo de voto</b>										
PP	54,4	(295)	45,2	(245)	40,2	(218)	47,0	(255)	49,6	(269)
PSOE	70,3	(395)	58,2	(327)	59,3	(333)	50,7	(285)	63,5	(357)
IU/ICV	77,0	(87)	76,1	(86)	65,5	(74)	58,4	(66)	67,3	(76)
UPyD	58,5	(24)	70,7	(29)	58,5	(24)	58,5	(24)	46,3	(19)
CiU	69,6	(32)	65,2	(30)	52,2	(24)	45,7	(21)	56,5	(26)
Otros partidos	69,3	(95)	65,7	(90)	60,6	(83)	46,7	(64)	69,3	(95)
No tenía edad	55,4	(56)	50,5	(51)	45,5	(46)	37,6	(38)	35,6	(36)
En blanco	57,1	(24)	54,8	(23)	61,9	(26)	59,5	(25)	57,1	(24)
No votó	67,0	(274)	54,8	(224)	56,5	(231)	47,2	(193)	59,7	(244)
No recuerda	60,1	(98)	49,7	(81)	54,0	(88)	52,8	(86)	57,1	(93)
N.C.	62,1	(197)	50,5	(160)	52,7	(167)	44,8	(142)	59,6	(189)
<b>Religión</b>										
Creyente practicante	49,3	(135)	43,4	(119)	44,9	(123)	41,2	(113)	53,6	(147)
Creyente no practicante	63,1	(982)	50,8	(791)	50,7	(789)	47,4	(738)	57,7	(899)
Ateo/a, no creyente	72,5	(414)	68,0	(388)	64,1	(366)	54,3	(310)	59,4	(339)
N.C.	64,8	(46)	67,6	(48)	50,7	(36)	53,5	(38)	60,6	(43)
<b>Hábitat</b>										
Pueblo o ciudad pequeña	61,7	(345)	45,8	(256)	50,3	(281)	46,7	(261)	57,1	(319)
Ciudad mediana	63,6	(595)	53,4	(500)	52,7	(493)	49,3	(461)	57,5	(538)
Ciudad grande	65,6	(482)	58,5	(430)	55,2	(406)	46,8	(344)	59,5	(437)
Gran núcleo urbano	63,8	(155)	65,8	(160)	55,1	(134)	54,7	(133)	55,1	(134)

Fuente: CIS, Opinión Pública y Política Fiscal de julio 2015, estudio 3.105.

Nota: Para una mejor lectura de los resultados, la tabla solo incluye las respuestas a la opción "Muy pocos recursos", para cada uno de los servicios públicos.



**Tabla FIS15. Valoración del gasto de las administraciones públicas en diversos servicios públicos (cont.)**

Como usted sabe, las diferentes administraciones públicas destinan el dinero que en España pagamos en impuestos a financiar los servicios públicos y prestaciones de las que venimos hablando. Dígame, por favor, si cree que las administraciones públicas dedican demasiados, los justos o muy pocos recursos a cada uno de los servicios que le voy a mencionar.

	MUY POCOS RECURSOS									
	Transporte y comunicaciones		Protección del medio ambiente		Cooperación al desarrollo		Investigación en ciencia y tecnología		Ayuda a las personas dependientes	
	%	(n)	%	(n)	%	(n)	%	(n)	%	(n)
<b>Total</b>	23,0	(569)	45,1	(1.115)	41,3	(1.021)	63,0	(1.558)	68,1	(1.683)
<b>Ideología</b>										
Izquierda 1-2	29,5	(51)	64,2	(111)	59,5	(103)	79,8	(138)	82,1	(142)
3-4	26,7	(181)	52,9	(359)	49,8	(338)	70,7	(480)	75,4	(512)
5	20,1	(111)	44,5	(246)	38,2	(211)	60,6	(335)	66,5	(368)
6	15,4	(31)	41,3	(83)	38,3	(77)	65,7	(132)	60,2	(121)
7-8	16,3	(40)	32,7	(80)	30,2	(74)	58,0	(142)	56,7	(139)
Derecha 9-10	22,2	(14)	30,2	(19)	31,7	(20)	63,5	(40)	52,4	(33)
N.S.	21,8	(58)	36,1	(96)	32,7	(87)	49,2	(131)	64,3	(171)
N.C.	28,3	(83)	41,3	(121)	37,9	(111)	54,6	(160)	67,2	(197)
<b>Recuerdo de voto</b>										
PP	17,0	(92)	37,3	(202)	33,0	(179)	62,4	(338)	60,1	(326)
PSOE	26,2	(147)	46,3	(260)	42,3	(238)	63,5	(357)	74,6	(419)
IU/ICV	32,7	(37)	66,4	(75)	65,5	(74)	82,3	(93)	89,4	(101)
UPyD	31,7	(13)	58,5	(24)	56,1	(23)	80,5	(33)	70,7	(29)
CiU	28,3	(13)	43,5	(20)	41,3	(19)	60,9	(28)	69,6	(32)
Otros partidos	20,4	(28)	54,0	(74)	51,8	(71)	71,5	(98)	74,5	(102)
No tenía edad	17,8	(18)	45,5	(46)	40,6	(41)	60,4	(61)	48,5	(49)
En blanco	26,2	(11)	40,5	(17)	47,6	(20)	66,7	(28)	59,5	(25)
No votó	23,2	(95)	46,0	(188)	41,3	(169)	60,6	(248)	69,2	(283)
No recuerda	25,2	(41)	45,4	(74)	41,7	(68)	55,2	(90)	65,0	(106)
N.C.	23,3	(74)	42,6	(135)	37,5	(119)	58,0	(184)	66,6	(211)
<b>Religión</b>										
Creyente practicante	17,9	(49)	34,3	(94)	31,8	(87)	51,5	(141)	59,9	(164)
Creyente no practicante	22,8	(355)	40,7	(634)	37,4	(582)	59,5	(927)	65,9	(1026)
Ateo/a, no creyente	25,6	(146)	60,1	(343)	55,0	(314)	75,8	(433)	75,8	(433)
N.C.	26,8	(19)	62,0	(44)	53,5	(38)	80,3	(57)	84,5	(60)
<b>Hábitat</b>										
Pueblo o ciudad pequeña	27,9	(156)	41,0	(229)	34,7	(194)	56,5	(316)	61,4	(343)
Ciudad mediana	22,9	(214)	44,9	(420)	43,2	(404)	62,4	(584)	66,8	(625)
Ciudad grande	20,3	(149)	43,5	(320)	41,4	(304)	65,3	(480)	71,6	(526)
Gran núcleo urbano	20,6	(50)	60,1	(146)	49,0	(119)	73,3	(178)	77,8	(189)

Fuente: CIS, Opinión Pública y Política Fiscal de julio 2015, estudio 3.105.

Nota: Para una mejor lectura de los resultados, la tabla solo incluye las respuestas a la opción "Muy pocos recursos", para cada uno de los servicios públicos.

**Tabla FIS16. Escala de valoración (0-10) del aumento de los impuestos para tener mejores servicios públicos y prestaciones sociales**

Algunas personas piensan que deberían mejorarse los servicios públicos y las prestaciones sociales, aunque haya que pagar más impuestos, (en una escala de 0 a 10 se situarían en el punto 0). Otras piensan que es más importante pagar menos impuestos, aunque eso signifique reducir los servicios públicos y prestaciones sociales (se situarían en el punto 10 de la escala). Y hay otras que se sitúan en posiciones intermedias. ¿En qué lugar se situaría usted?

0-2 Mejorar servicios públicos aunque haya que pagar más impuestos	3-4	5	6-7	8-10 Pagar menos impuestos aunque haya que reducir servicios públicos	N.S.	N.C.	Total	(n)
18,8	22,0	32,8	11,6	7,3	5,0	2,5	100	(2.473)

Fuente: CIS, Opinión Pública y Política Fiscal de julio 2015, estudio 3.105.

Nota: Para una mejor lectura de los resultados, se han agrupado las categorías de la escala.

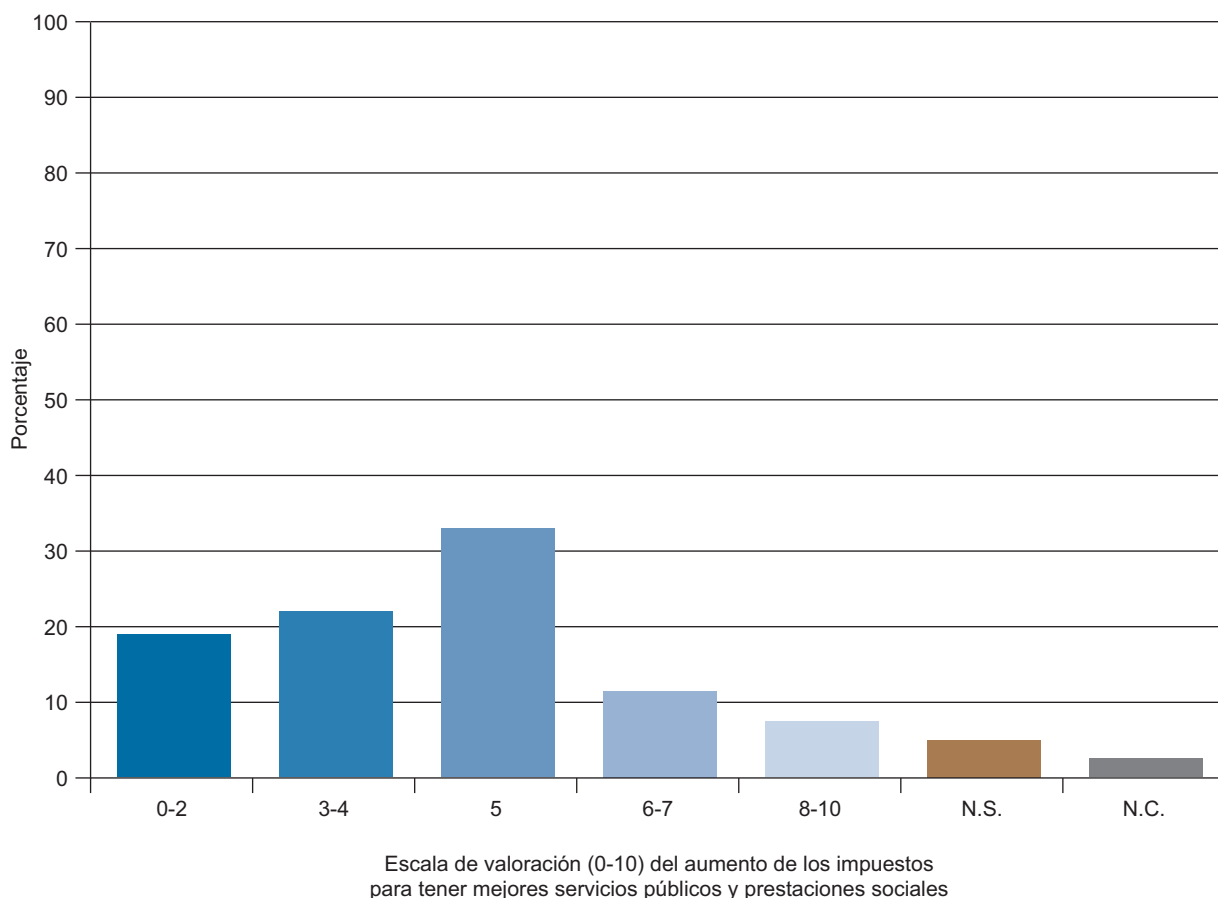

**Tabla FIS17. Escala de valoración (0-10) del aumento de los impuestos para tener mejores servicios públicos y prestaciones sociales**

Algunas personas piensan que deberían mejorarse los servicios públicos y las prestaciones sociales, aunque haya que pagar más impuestos, (en una escala de 0 a 10 se situarían en el punto 0). Otras piensan que es más importante pagar menos impuestos, aunque eso signifique reducir los servicios públicos y prestaciones sociales (se situarían en el punto 10 de la escala). Y hay otras que se sitúan en posiciones intermedias. ¿En qué lugar se situaría usted?

	0-2 Mejorar servicios públicos aunque haya que pagar más impuestos	3-4	5	6-7	8-10 Pagar menos impuestos aunque haya que reducir servicios públicos	N.S.	N.C.	Total	(n)
<b>Total</b>	18,8	22,0	32,8	11,6	7,3	5,0	2,5	100	(2.473)
<b>Sexo</b>									
Hombre	21,8	21,3	31,2	10,6	8,4	4,0	2,8	100	(1.200)
Mujer	15,9	22,7	34,2	12,6	6,3	5,9	2,4	100	(1.273)
<b>Edad</b>									
Hasta 24 años	20,9	20,9	31,1	14,8	8,7	2,0	1,5	100	(196)
De 25 a 34	20,1	21,5	33,4	12,8	6,5	3,0	2,7	100	(368)
De 35 a 44	21,0	22,3	33,3	10,0	8,1	2,9	2,3	100	(480)
De 45 a 54	19,8	22,9	33,3	11,2	6,7	2,9	3,2	100	(475)
De 55 a 64	18,8	23,4	32,4	11,2	6,8	4,6	2,7	100	(367)
65 años o más	14,5	20,8	32,2	11,9	7,5	10,7	2,4	100	(587)
<b>Estado civil</b>									
Casado/a	19,4	22,8	33,4	10,6	6,2	5,2	2,5	100	(1.316)
Soltero/a	20,5	19,7	33,3	13,0	7,9	3,3	2,4	100	(762)
Viudo/a	7,7	22,1	32,0	13,1	11,7	10,4	3,2	100	(222)
Separado/a	22,0	26,0	34,0	8,0	6,0	0,0	4,0	100	(50)
Divorciado/a	21,4	23,2	25,9	13,4	8,9	5,4	1,8	100	(112)
<b>Educación</b>									
Primaria o menos	10,7	19,9	32,4	15,8	8,7	10,5	2,0	100	(543)
Secundaria inicial	14,3	20,9	33,7	12,8	9,6	5,0	3,7	100	(561)
FP de grado medio	15,9	20,3	35,7	15,4	7,7	3,8	1,1	100	(182)
Secundaria superior	22,4	26,7	33,7	9,0	4,1	2,3	1,7	100	(344)
FP de grado superior	20,2	26,5	33,9	12,1	5,1	0,8	1,6	100	(257)
Universidad	31,3	22,6	29,9	5,7	5,3	2,0	3,1	100	(508)
<b>Situación laboral</b>									
Ocupados/as	22,3	22,7	31,7	10,7	6,9	3,2	2,6	100	(1.109)
Parados/as	15,4	18,7	39,4	12,9	9,9	2,1	1,6	100	(434)
Jubilados/as o pensionistas	15,3	20,6	32,0	12,3	7,4	9,5	2,9	100	(660)
Estudiantes	23,3	29,1	26,2	13,6	3,9	1,0	2,9	100	(103)
Trabajo doméstico no remunerado	14,7	26,9	31,4	10,3	5,8	7,7	3,2	100	(156)
<b>Clase social</b>									
Clase alta/media-alta	29,6	24,4	31,7	5,0	5,2	1,1	3,0	100	(439)
Nuevas clases medias	20,1	22,8	33,6	10,8	6,5	3,8	2,3	100	(601)
Viejas clases medias	17,0	21,1	29,2	14,0	6,5	10,4	1,8	100	(336)
Obreros/as cualificados/as	14,5	20,7	34,4	13,4	9,4	4,5	3,0	100	(709)
Obreros/as no cualificados/as	13,9	22,3	32,5	15,1	7,2	7,2	1,8	100	(332)

Fuente: CIS, Opinión Pública y Política Fiscal de julio 2015, estudio 3.105.

Nota: Para una mejor lectura de los resultados, se han agrupado las categorías de la escala.

**Tabla FIS18. Escala de valoración (0-10) del aumento de los impuestos para tener mejores servicios públicos y prestaciones sociales**

Algunas personas piensan que deberían mejorarse los servicios públicos y las prestaciones sociales, aunque haya que pagar más impuestos, (en una escala de 0 a 10 se situarían en el punto 0). Otras piensan que es más importante pagar menos impuestos, aunque eso signifique reducir los servicios públicos y prestaciones sociales (se situarían en el punto 10 de la escala). Y hay otras que se sitúan en posiciones intermedias. ¿En qué lugar se situaría usted?

	0-2 Mejorar servicios públicos aunque haya que pagar más impuestos	3-4	5	6-7	8-10 Pagar menos impuestos aunque haya que reducir servicios públicos	N.S.	N.C.	Total	(n)
<b>Total</b>	18,8	22,0	32,8	11,6	7,3	5,0	2,5	100	(2.473)
<b>Ideología</b>									
Izquierda 1-2	30,1	22,0	26,0	7,5	9,2	2,9	2,3	100	(173)
3-4	23,0	24,7	31,2	11,3	4,7	3,2	1,8	100	(679)
5	17,4	22,1	36,3	11,6	6,0	4,2	2,5	100	(553)
6	14,9	25,9	34,3	12,9	6,5	3,5	2,0	100	(201)
7-8	20,0	22,0	26,1	15,1	9,8	4,9	2,0	100	(245)
Derecha 9-10	12,7	17,5	38,1	11,1	14,3	3,2	3,2	100	(63)
N.S.	14,3	21,4	30,8	12,0	9,4	10,5	1,5	100	(266)
N.C.	11,9	14,3	38,6	10,9	9,9	8,2	6,1	100	(293)
<b>Recuerdo de voto</b>									
PP	18,1	22,9	32,8	11,8	6,8	5,9	1,7	100	(542)
PSOE	19,9	21,9	32,2	11,7	7,7	4,6	2,0	100	(562)
IU/ICV	36,3	22,1	24,8	9,7	4,4	0,9	1,8	100	(113)
UPyD	36,6	29,3	31,7	2,4	0,0	0,0	0,0	100	(41)
CiU	10,9	34,8	30,4	15,2	4,3	4,3	0,0	100	(46)
Otros partidos	19,0	27,0	31,4	12,4	6,6	1,5	2,2	100	(137)
No tenía edad	18,8	22,8	27,7	14,9	10,9	3,0	2,0	100	(101)
En blanco	21,4	23,8	28,6	9,5	4,8	7,1	4,8	100	(42)
No votó	12,7	16,9	38,4	12,2	10,3	6,1	3,4	100	(409)
No recuerda	25,2	23,9	28,2	8,6	6,1	4,3	3,7	100	(163)
N.C.	14,5	20,8	34,7	12,3	6,3	6,9	4,4	100	(317)
<b>Religión</b>									
Creyente practicante	17,5	21,2	32,1	13,1	8,4	6,6	1,1	100	(274)
Creyente no practicante	16,1	23,8	33,3	12,1	7,1	5,7	1,9	100	(1.557)
Ateo/a, no creyente	26,3	18,9	30,3	10,3	7,2	2,8	4,2	100	(571)
N.C.	21,1	11,3	42,3	5,6	9,9	1,4	8,5	100	(71)
<b>Hábitat</b>									
Pueblo o ciudad pequeña	17,5	19,3	37,6	11,6	6,8	5,7	1,4	100	(559)
Ciudad mediana	19,2	20,5	32,6	11,8	9,3	4,9	1,7	100	(936)
Ciudad grande	17,0	26,1	32,1	10,7	6,4	4,6	3,0	100	(735)
Gran núcleo urbano	25,1	21,4	24,3	14,0	3,7	4,5	7,0	100	(243)

Fuente: CIS, Opinión Pública y Política Fiscal de julio 2015, estudio 3.105.

Nota: Para una mejor lectura de los resultados, se han agrupado las categorías de la escala.

**Tabla FIS19. Presión fiscal sobre los/as contribuyentes en España**

¿Diría usted que lo que los/as españoles/as pagamos en impuestos es mucho, regular o poco?

Mucho	Regular	Poco	N.S.	N.C.	Total	(n)
63,9	29,2	2,7	3,8	0,3	100	(2.473)

Fuente: CIS, Opinión Pública y Política Fiscal de julio 2015, estudio 3.105.

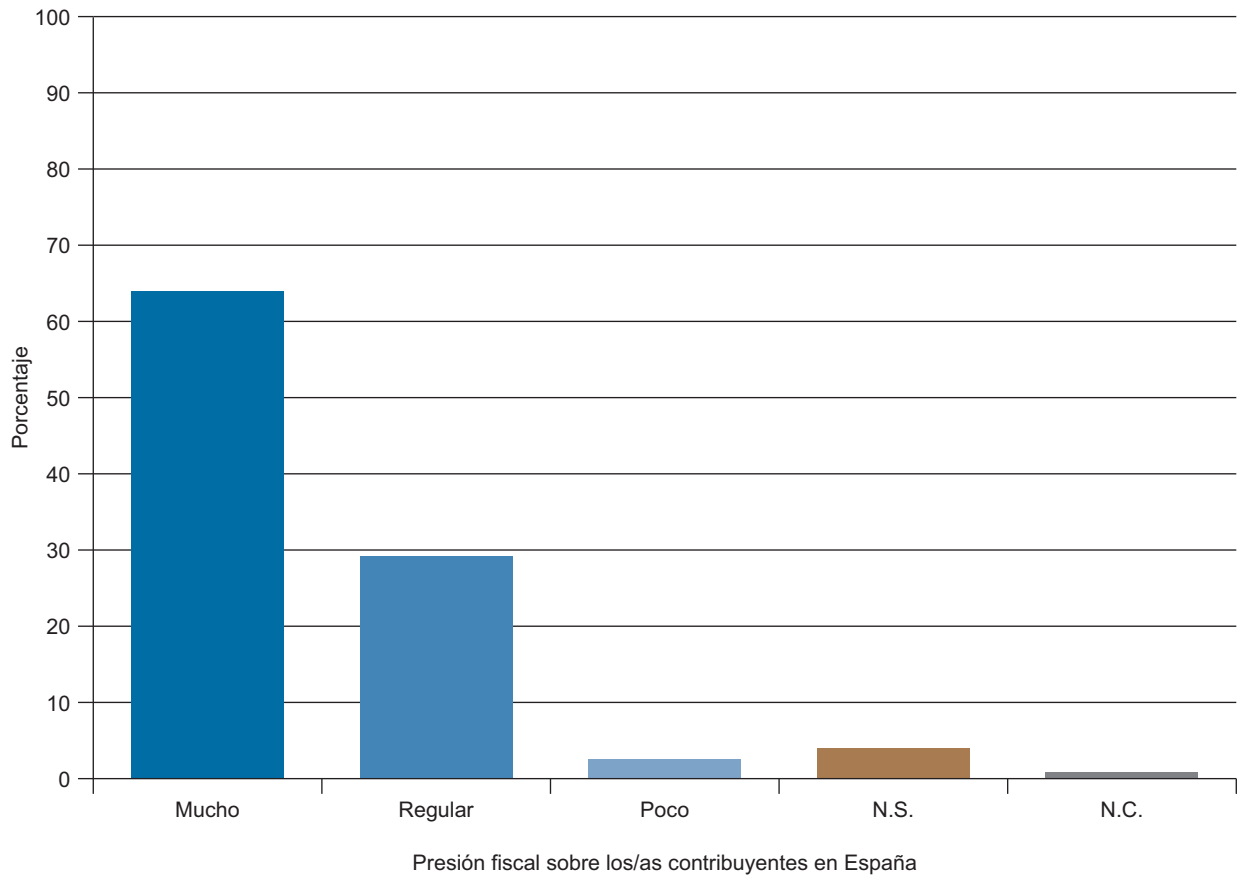

**Tabla FIS20. Presión fiscal sobre los/as contribuyentes en España**

¿Diría usted que lo que los/as españoles/as pagamos en impuestos es mucho, regular o poco?

	Mucho	Regular	Poco	N.S.	N.C.	Total	(n)
<b>Total</b>	63,9	29,2	2,7	3,8	0,3	100	(2.473)
<b>Sexo</b>							
Hombre	60,8	31,7	3,4	3,7	0,5	100	(1.200)
Mujer	66,9	26,9	2,0	4,0	0,2	100	(1.273)
<b>Edad</b>							
Hasta 24 años	60,2	28,1	1,0	10,7	0,0	100	(196)
De 25 a 34	65,5	30,4	1,6	2,2	0,3	100	(368)
De 35 a 44	66,7	29,2	2,3	1,7	0,2	100	(480)
De 45 a 54	66,1	28,0	3,2	2,1	0,6	100	(475)
De 55 a 64	63,8	29,7	4,6	1,6	0,3	100	(367)
65 años o más	60,3	29,6	2,6	7,2	0,3	100	(587)
<b>Estado civil</b>							
Casado/a	64,6	29,9	3,0	2,2	0,3	100	(1.316)
Soltero/a	62,5	29,8	2,4	5,1	0,3	100	(762)
Viudo/a	68,0	21,6	0,9	9,5	0,0	100	(222)
Separado/a	54,0	36,0	4,0	6,0	0,0	100	(50)
Divorciado/a	66,1	25,9	3,6	2,7	1,8	100	(112)
<b>Educación</b>							
Primaria o menos	69,6	22,5	1,5	6,3	0,2	100	(543)
Secundaria inicial	72,5	21,7	2,3	3,4	0,0	100	(561)
FP de grado medio	61,5	30,8	2,7	4,4	0,5	100	(182)
Secundaria superior	56,7	35,8	3,5	3,8	0,3	100	(344)
FP de grado superior	65,8	28,8	3,1	2,3	0,0	100	(257)
Universidad	52,0	40,7	3,7	2,6	1,0	100	(508)
<b>Situación laboral</b>							
Ocupados/as	62,9	31,1	3,1	2,4	0,5	100	(1.109)
Parados/as	71,2	24,4	1,6	2,8	0,0	100	(434)
Jubilados/as o pensionistas	62,1	28,6	3,0	5,9	0,3	100	(660)
Estudiantes	49,5	37,9	1,9	9,7	1,0	100	(103)
Trabajo doméstico no remunerado	67,3	26,9	1,9	3,8	0,0	100	(156)
<b>Clase social</b>							
Clase alta/media-alta	54,2	38,3	4,1	2,5	0,9	100	(439)
Nuevas clases medias	58,9	33,9	2,7	4,0	0,5	100	(601)
Viejas clases medias	67,3	27,1	1,8	3,9	0,0	100	(336)
Obreros/as cualificados/as	67,7	25,4	2,7	4,1	0,1	100	(709)
Obreros/as no cualificados/as	74,7	19,6	1,5	4,2	0,0	100	(332)

Fuente: CIS, Opinión Pública y Política Fiscal de julio 2015, estudio 3.105.

**Tabla FIS21. Presión fiscal sobre los/as contribuyentes en España**

¿Diría usted que lo que los/as españoles/as pagamos en impuestos es mucho, regular o poco?

	Mucho	Regular	Poco	N.S.	N.C.	Total	(n)
<b>Total</b>	63,9	29,2	2,7	3,8	0,3	100	(2.473)
<b>Ideología</b>							
Izquierda 1-2	60,1	30,1	5,2	4,0	0,6	100	(173)
3-4	61,1	32,3	3,1	3,4	0,1	100	(679)
5	64,7	30,2	2,0	2,9	0,2	100	(553)
6	57,7	35,8	2,5	3,0	1,0	100	(201)
7-8	56,3	35,9	4,5	2,4	0,8	100	(245)
Derecha 9-10	55,6	36,5	1,6	6,3	0,0	100	(63)
N.S.	74,4	18,4	1,5	5,6	0,0	100	(266)
N.C.	74,1	18,1	1,4	6,1	0,3	100	(293)
<b>Recuerdo de voto</b>							
PP	59,8	33,2	3,0	3,5	0,6	100	(542)
PSOE	65,3	29,4	2,0	3,0	0,4	100	(562)
IU/ICV	55,8	36,3	4,4	3,5	0,0	100	(113)
UPyD	58,5	41,5	0,0	0,0	0,0	100	(41)
CiU	69,6	17,4	8,7	2,2	2,2	100	(46)
Otros partidos	63,5	27,7	4,4	3,6	0,7	100	(137)
No tenía edad	57,4	32,7	2,0	7,9	0,0	100	(101)
En blanco	73,8	23,8	0,0	2,4	0,0	100	(42)
No votó	69,9	24,9	1,2	3,7	0,2	100	(409)
No recuerda	60,1	29,4	3,7	6,7	0,0	100	(163)
N.C.	66,6	25,6	3,5	4,4	0,0	100	(317)
<b>Religión</b>							
Creyente practicante	59,1	32,8	1,8	6,2	0,0	100	(274)
Creyente no practicante	66,6	27,7	2,2	3,1	0,4	100	(1.557)
Ateo/a, no creyente	60,1	31,5	3,5	4,6	0,4	100	(571)
N.C.	54,9	31,0	8,5	5,6	0,0	100	(71)
<b>Hábitat</b>							
Pueblo o ciudad pequeña	65,3	27,4	3,4	3,9	0,0	100	(559)
Ciudad mediana	65,1	28,2	2,4	4,2	0,2	100	(936)
Ciudad grande	63,1	31,3	2,2	3,1	0,3	100	(735)
Gran núcleo urbano	58,8	31,3	3,7	4,5	1,6	100	(243)

Fuente: CIS, Opinión Pública y Política Fiscal de julio 2015, estudio 3.105.

**Tabla FIS22. Comparación de la presión fiscal en España con Europa**  
**Y en comparación con otros países de Europa, ¿piensa usted que en España se pagan más, igual o menos impuestos?**

Más	Igual	Menos	(NO LEER)* No sabe, no puede comparar con otros países	N.C.	Total	(n)
38,9	15,1	15,5	28,7	1,8	100	(2.473)

Fuente: CIS, Opinión Pública y Política Fiscal de julio 2015, estudio 3.105.

\*Los/as entrevistadores/as no ofrecen la opción de respuesta "NO LEER", pero la registran cuando es mencionada espontáneamente por las personas entrevistadas.

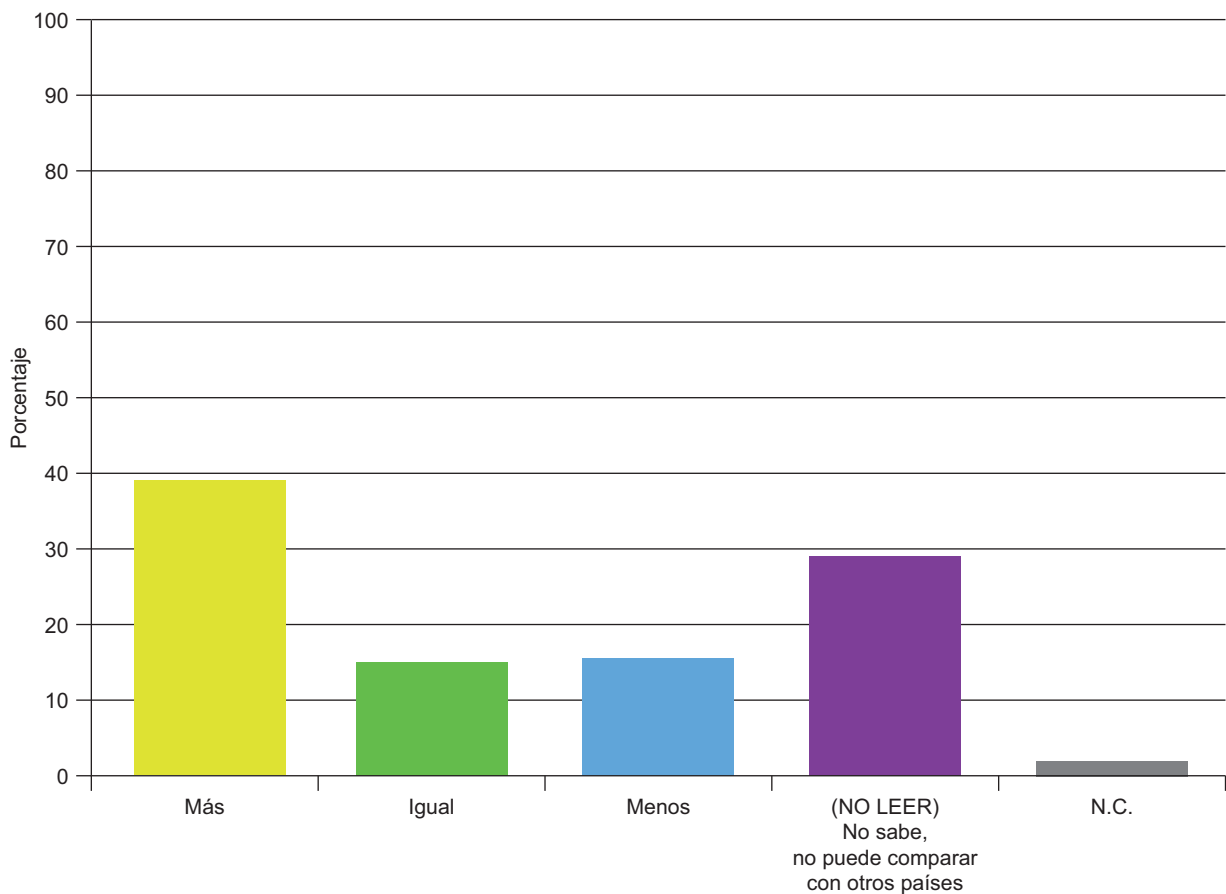

Comparación de la presión fiscal en España con Europa



**Tabla FIS23. Comparación de la presión fiscal en España con Europa**  
**Y en comparación con otros países de Europa, ¿piensa usted que en España se pagan más, igual o menos impuestos?**

	Más	Igual	Menos	(NO LEER)* No sabe, no puede comparar con otros países	N.C.	Total	(n)
<b>Total</b>	38,9	15,1	15,5	28,7	1,8	100	(2.473)
<b>Sexo</b>							
Hombre	39,2	17,8	18,3	23,6	1,3	100	(1.200)
Mujer	38,7	12,6	13,0	33,5	2,3	100	(1.273)
<b>Edad</b>							
Hasta 24 años	45,9	12,8	12,2	27,0	2,0	100	(196)
De 25 a 34	51,1	11,4	17,7	18,5	1,4	100	(368)
De 35 a 44	44,0	18,1	16,5	20,2	1,3	100	(480)
De 45 a 54	40,4	17,1	17,7	23,2	1,7	100	(475)
De 55 a 64	36,8	16,3	19,1	25,9	1,9	100	(367)
65 años o más	25,0	13,3	10,6	48,7	2,4	100	(587)
<b>Estado civil</b>							
Casado/a	38,7	15,3	16,6	28,1	1,4	100	(1.316)
Soltero/a	42,4	13,8	16,7	25,3	1,8	100	(762)
Viudo/a	27,9	14,0	3,6	50,0	4,5	100	(222)
Separado/a	40,0	26,0	22,0	10,0	2,0	100	(50)
Divorciado/a	42,9	17,9	15,2	23,2	0,9	100	(112)
<b>Educación</b>							
Primaria o menos	33,7	12,7	7,0	44,9	1,7	100	(543)
Secundaria inicial	46,3	15,2	8,6	28,2	1,8	100	(561)
FP de grado medio	42,3	15,4	15,9	23,6	2,7	100	(182)
Secundaria superior	36,6	18,0	21,2	23,5	0,6	100	(344)
FP de grado superior	43,6	15,6	19,8	19,8	1,2	100	(257)
Universidad	37,2	16,5	27,8	16,1	2,4	100	(508)
<b>Situación laboral</b>							
Ocupados/as	43,1	15,2	19,8	20,6	1,2	100	(1.109)
Parados/as	44,5	16,6	12,2	25,6	1,2	100	(434)
Jubilados/as o pensionistas	28,6	14,5	12,1	42,4	2,3	100	(660)
Estudiantes	40,8	13,6	16,5	26,2	2,9	100	(103)
Trabajo doméstico no remunerado	35,3	13,5	7,7	39,1	4,5	100	(156)
<b>Clase social</b>							
Clase alta/media-alta	39,4	17,1	24,6	17,5	1,4	100	(439)
Nuevas clases medias	37,4	17,3	18,8	23,8	2,7	100	(601)
Viejas clases medias	36,9	14,3	15,5	32,7	0,6	100	(336)
Obreros/as cualificados/as	38,6	15,0	11,1	34,0	1,3	100	(709)
Obreros/as no cualificados/as	44,9	10,2	6,6	36,1	2,1	100	(332)

Fuente: CIS, Opinión Pública y Política Fiscal de julio 2015, estudio 3.105.

\*Los/as entrevistadores/as no ofrecen la opción de respuesta "NO LEER", pero la registran cuando es mencionada espontáneamente por las personas entrevistadas.

**Tabla FIS24. Comparación de la presión fiscal en España con Europa**  
**Y en comparación con otros países de Europa, ¿piensa usted que en España se pagan más, igual o menos impuestos?**

	Más	Igual	Menos	(NO LEER)* No sabe, no puede comparar con otros países	N.C.	Total	(n)
<b>Total</b>	38,9	15,1	15,5	28,7	1,8	100	(2.473)
<b>Ideología</b>							
Izquierda 1-2	39,9	14,5	23,1	20,2	2,3	100	(173)
3-4	40,4	15,5	19,1	24,2	0,9	100	(679)
5	42,5	14,6	15,7	25,7	1,4	100	(553)
6	37,8	20,4	13,9	23,9	4,0	100	(201)
7-8	29,8	21,6	16,3	29,8	2,4	100	(245)
Derecha 9-10	33,3	23,8	17,5	23,8	1,6	100	(63)
N.S.	35,7	9,8	9,0	44,7	0,8	100	(266)
N.C.	41,0	9,2	8,2	38,6	3,1	100	(293)
<b>Recuerdo de voto</b>							
PP	33,2	18,8	16,1	29,3	2,6	100	(542)
PSOE	42,7	14,1	13,7	28,1	1,4	100	(562)
IU/ICV	36,3	18,6	26,5	16,8	1,8	100	(113)
UPyD	39,0	26,8	19,5	14,6	0,0	100	(41)
CiU	34,8	10,9	23,9	30,4	0,0	100	(46)
Otros partidos	40,1	18,2	25,5	14,6	1,5	100	(137)
No tenía edad	48,5	13,9	9,9	24,8	3,0	100	(101)
En blanco	33,3	19,0	16,7	31,0	0,0	100	(42)
No votó	43,8	13,2	10,8	31,3	1,0	100	(409)
No recuerda	31,3	11,0	22,7	30,7	4,3	100	(163)
N.C.	38,5	11,4	12,0	36,9	1,3	100	(317)
<b>Religión</b>							
Creyente practicante	24,1	15,3	15,7	40,1	4,7	100	(274)
Creyente no practicante	39,4	15,3	13,9	29,9	1,5	100	(1.557)
Ateo/a, no creyente	42,7	15,2	20,1	20,7	1,2	100	(571)
N.C.	54,9	8,5	12,7	22,5	1,4	100	(71)
<b>Hábitat</b>							
Pueblo o ciudad pequeña	32,6	13,4	16,1	36,7	1,3	100	(559)
Ciudad mediana	42,9	15,2	15,0	25,9	1,1	100	(936)
Ciudad grande	40,1	15,8	15,2	26,3	2,6	100	(735)
Gran núcleo urbano	34,6	16,5	17,3	28,4	3,3	100	(243)

Fuente: CIS, Opinión Pública y Política Fiscal de julio 2015, estudio 3.105.

\*Los/as entrevistadores/as no ofrecen la opción de respuesta "NO LEER", pero la registran cuando es mencionada espontáneamente por las personas entrevistadas.

**Tabla FIS25. Justicia en el cobro de los impuestos**

¿Y cree usted que, en general, los impuestos se cobran con justicia? Esto es, ¿que pagan más quienes más tienen, o no lo cree así?

Sí, se cobran con justicia	No lo cree así	N.S.	N.C.	Total	(n)
9,4	86,7	3,7	0,2	100	(2.473)

Fuente: CIS, Opinión Pública y Política Fiscal de julio 2015, estudio 3.105.

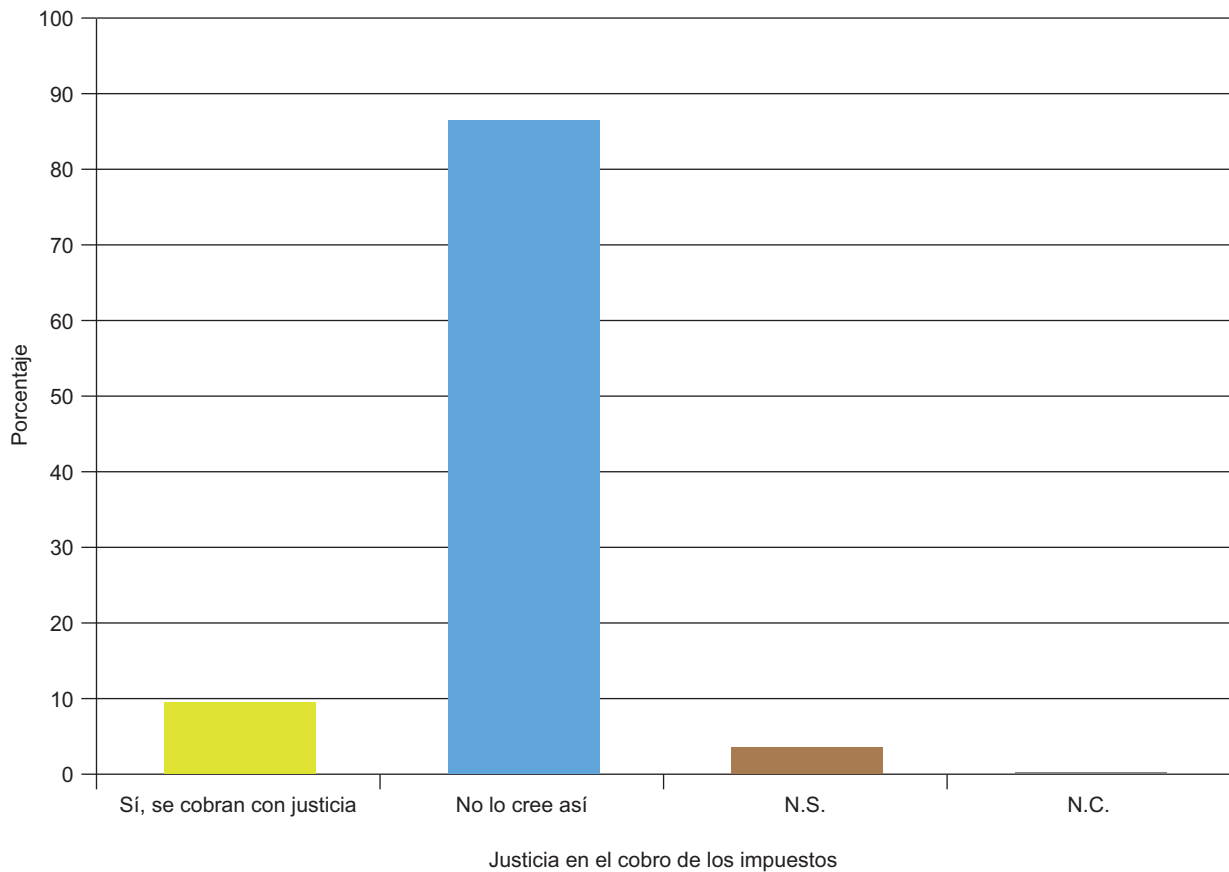

**Tabla FIS26. Justicia en el cobro de los impuestos**

¿Y cree usted que, en general, los impuestos se cobran con justicia? Esto es, ¿que pagan más quienes más tienen, o no lo cree así?

	Sí, se cobran con justicia	No lo cree así	N.S.	N.C.	Total	(n)
<b>Total</b>	9,4	86,7	3,7	0,2	100	(2.473)
<b>Sexo</b>						
Hombre	10,2	86,3	3,3	0,3	100	(1.200)
Mujer	8,7	87,0	4,2	0,2	100	(1.273)
<b>Edad</b>						
Hasta 24 años	12,8	82,1	5,1	0,0	100	(196)
De 25 a 34	13,0	84,0	3,0	0,0	100	(368)
De 35 a 44	8,8	88,5	2,5	0,2	100	(480)
De 45 a 54	9,1	88,2	2,5	0,2	100	(475)
De 55 a 64	7,4	89,1	3,3	0,3	100	(367)
65 años o más	8,2	85,5	6,0	0,3	100	(587)
<b>Estado civil</b>						
Casado/a	8,7	87,5	3,5	0,3	100	(1.316)
Soltero/a	11,7	85,3	3,0	0,0	100	(762)
Viudo/a	5,9	86,5	7,2	0,5	100	(222)
Separado/a	4,0	94,0	2,0	0,0	100	(50)
Divorciado/a	12,5	83,9	3,6	0,0	100	(112)
<b>Educación</b>						
Primaria o menos	7,9	87,1	4,6	0,4	100	(543)
Secundaria inicial	9,6	87,3	3,0	0,0	100	(561)
FP de grado medio	6,6	91,2	2,2	0,0	100	(182)
Secundaria superior	7,0	90,1	2,3	0,6	100	(344)
FP de grado superior	8,2	87,2	4,7	0,0	100	(257)
Universidad	14,8	81,9	3,1	0,2	100	(508)
<b>Situación laboral</b>						
Ocupados/as	9,7	86,8	3,2	0,2	100	(1.109)
Parados/as	8,5	89,6	1,8	0,0	100	(434)
Jubilados/as o pensionistas	7,4	87,0	5,2	0,5	100	(660)
Estudiantes	17,5	77,7	4,9	0,0	100	(103)
Trabajo doméstico no remunerado	12,8	82,1	5,1	0,0	100	(156)
<b>Clase social</b>						
Clase alta/media-alta	13,7	83,6	2,7	0,0	100	(439)
Nuevas clases medias	9,5	87,0	3,2	0,3	100	(601)
Viejas clases medias	8,9	86,9	3,9	0,3	100	(336)
Obreros/as cualificados/as	7,5	88,3	4,1	0,1	100	(709)
Obreros/as no cualificados/as	8,1	87,7	3,9	0,3	100	(332)

Fuente: CIS, Opinión Pública y Política Fiscal de julio 2015, estudio 3.105.

**Tabla FIS27. Justicia en el cobro de los impuestos**

¿Y cree usted que, en general, los impuestos se cobran con justicia? Esto es, ¿que pagan más quienes más tienen, o no lo cree así?

	Sí, se cobran con justicia	No lo cree así	N.S.	N.C.	Total	(n)
<b>Total</b>	9,4	86,7	3,7	0,2	100	(2.473)
<b>Ideología</b>						
Izquierda 1-2	5,2	90,8	4,0	0,0	100	(173)
3-4	6,9	90,1	2,8	0,1	100	(679)
5	10,3	87,3	2,4	0,0	100	(553)
6	17,4	79,6	3,0	0,0	100	(201)
7-8	13,9	79,6	5,7	0,8	100	(245)
Derecha 9-10	23,8	74,6	1,6	0,0	100	(63)
N.S.	5,6	87,6	6,4	0,4	100	(266)
N.C.	7,2	87,4	5,1	0,3	100	(293)
<b>Recuerdo de voto</b>						
PP	14,9	80,3	4,6	0,2	100	(542)
PSOE	6,6	90,9	2,3	0,2	100	(562)
IU/ICV	8,8	87,6	3,5	0,0	100	(113)
UPyD	9,8	87,8	2,4	0,0	100	(41)
CiU	10,9	87,0	0,0	2,2	100	(46)
Otros partidos	5,1	93,4	1,5	0,0	100	(137)
No tenía edad	14,9	79,2	5,9	0,0	100	(101)
En blanco	11,9	88,1	0,0	0,0	100	(42)
No votó	8,6	86,8	4,2	0,5	100	(409)
No recuerda	8,6	82,8	8,6	0,0	100	(163)
N.C.	6,3	90,5	3,2	0,0	100	(317)
<b>Religión</b>						
Creyente practicante	12,4	82,8	4,7	0,0	100	(274)
Creyente no practicante	8,9	86,8	4,0	0,3	100	(1.557)
Ateo/a, no creyente	9,3	88,1	2,6	0,0	100	(571)
N.C.	9,9	85,9	2,8	1,4	100	(71)
<b>Hábitat</b>						
Pueblo o ciudad pequeña	10,2	86,8	3,0	0,0	100	(559)
Ciudad mediana	7,4	88,5	4,1	0,1	100	(936)
Ciudad grande	10,5	85,7	3,5	0,3	100	(735)
Gran núcleo urbano	12,3	82,3	4,5	0,8	100	(243)

Fuente: CIS, Opinión Pública y Política Fiscal de julio 2015, estudio 3.105.

**Tabla FIS28. Grado de fraude fiscal que existe en España**

En su opinión, ¿cree usted que en España existe mucho fraude fiscal, bastante, poco o muy poco fraude fiscal?

Existe mucho fraude	Existe bastante fraude	Existe poco fraude	Existe muy poco fraude	N.S.	N.C.	Total	(n)
58,0	35,9	3,4	0,3	2,3	0,1	100	(2.473)

Fuente: CIS, Opinión Pública y Política Fiscal de julio 2015, estudio 3.105.

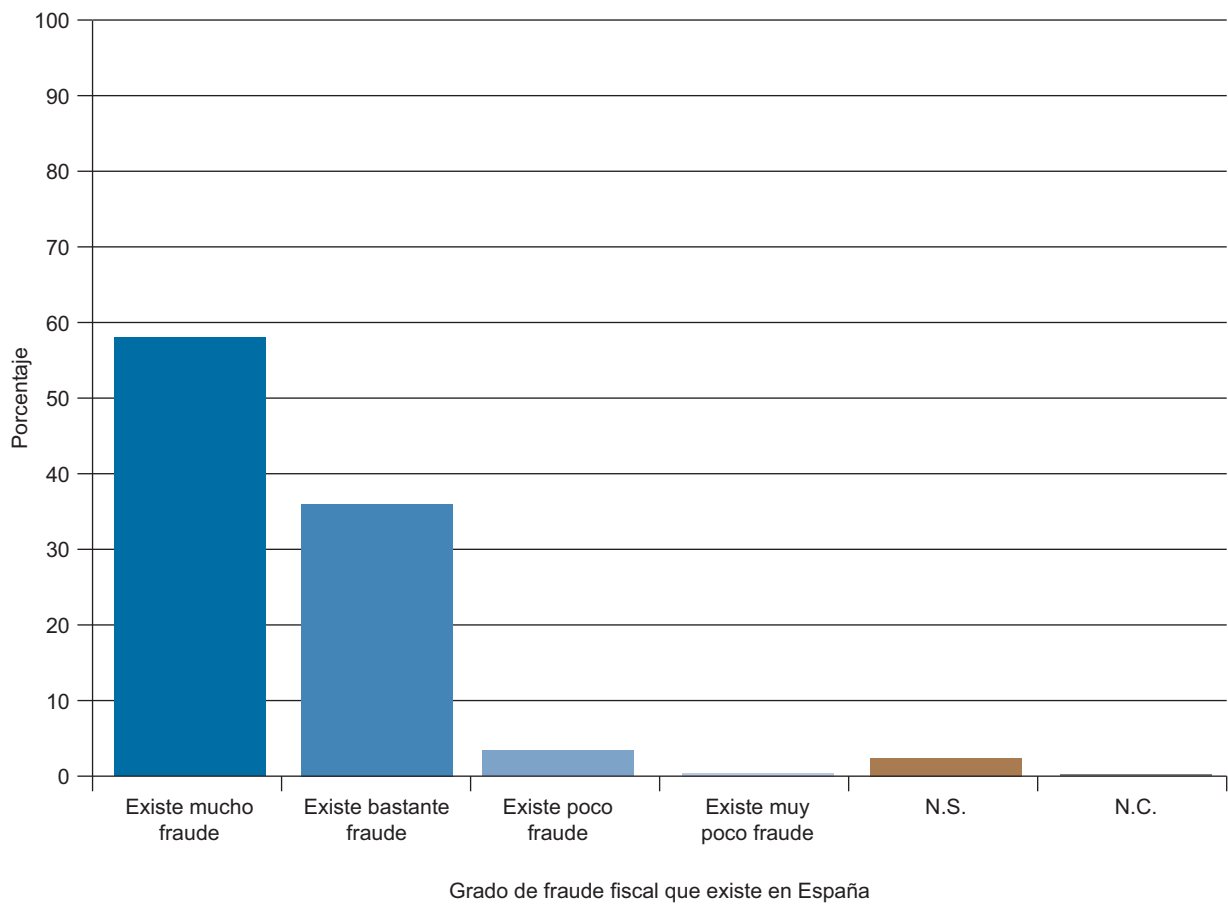

**Tabla FIS29. Grado de fraude fiscal que existe en España**

En su opinión, ¿cree usted que en España existe mucho fraude fiscal, bastante, poco o muy poco fraude fiscal?

	Existe mucho fraude	Existe bastante fraude	Existe poco fraude	Existe muy poco fraude	N.S.	N.C.	Total	(n)
<b>Total</b>	58,0	35,9	3,4	0,3	2,3	0,1	100	(2.473)
<b>Sexo</b>								
Hombre	58,3	36,8	3,4	0,3	1,0	0,1	100	(1.200)
Mujer	57,7	35,0	3,3	0,3	3,6	0,1	100	(1.273)
<b>Edad</b>								
Hasta 24 años	57,7	34,7	2,6	1,5	3,6	0,0	100	(196)
De 25 a 34	58,7	36,7	3,0	0,3	1,1	0,3	100	(368)
De 35 a 44	62,3	32,9	3,3	0,0	1,5	0,0	100	(480)
De 45 a 54	58,9	36,6	2,9	0,4	1,1	0,0	100	(475)
De 55 a 64	61,6	32,4	3,8	0,0	2,2	0,0	100	(367)
65 años o más	51,3	39,7	3,9	0,3	4,6	0,2	100	(587)
<b>Estado civil</b>								
Casado/a	58,8	35,3	3,7	0,2	1,9	0,0	100	(1.316)
Soltero/a	58,5	36,2	2,9	0,5	1,7	0,1	100	(762)
Viudo/a	50,9	38,7	3,6	0,0	6,3	0,5	100	(222)
Separado/a	58,0	34,0	2,0	2,0	4,0	0,0	100	(50)
Divorciado/a	62,5	32,1	1,8	0,0	3,6	0,0	100	(112)
<b>Educación</b>								
Primaria o menos	54,3	34,6	5,0	0,6	5,3	0,2	100	(543)
Secundaria inicial	60,6	33,9	3,4	0,2	1,8	0,2	100	(561)
FP de grado medio	61,0	36,8	1,1	0,0	1,1	0,0	100	(182)
Secundaria superior	54,9	40,7	2,3	0,6	1,5	0,0	100	(344)
FP de grado superior	56,8	38,9	1,9	0,4	1,9	0,0	100	(257)
Universidad	61,8	33,7	3,9	0,2	0,4	0,0	100	(508)
<b>Situación laboral</b>								
Ocupados/as	59,7	35,7	3,4	0,3	0,9	0,0	100	(1.109)
Parados/as	61,1	32,7	2,8	0,5	2,8	0,2	100	(434)
Jubilados/as o pensionistas	55,0	37,3	3,2	0,3	4,1	0,2	100	(660)
Estudiantes	56,3	37,9	1,9	1,0	2,9	0,0	100	(103)
Trabajo doméstico no remunerado	52,6	37,2	6,4	0,0	3,8	0,0	100	(156)
<b>Clase social</b>								
Clase alta/media-alta	61,7	34,4	3,2	0,2	0,5	0,0	100	(439)
Nuevas clases medias	57,6	38,1	2,8	0,0	1,5	0,0	100	(601)
Viejas clases medias	53,6	38,7	3,9	0,9	3,0	0,0	100	(336)
Obreros/as cualificados/as	57,5	35,3	3,7	0,0	3,4	0,1	100	(709)
Obreros/as no cualificados/as	57,2	34,6	3,6	1,2	3,3	0,0	100	(332)

Fuente: CIS, Opinión Pública y Política Fiscal de julio 2015, estudio 3.105.

**Tabla FIS30. Grado de fraude fiscal que existe en España**

En su opinión, ¿cree usted que en España existe mucho fraude fiscal, bastante, poco o muy poco fraude fiscal?

	Existe mucho fraude	Existe bastante fraude	Existe poco fraude	Existe muy poco fraude	N.S.	N.C.	Total	(n)
<b>Total</b>	58,0	35,9	3,4	0,3	2,3	0,1	100	(2.473)
<b>Ideología</b>								
Izquierda 1-2	65,9	29,5	1,2	1,2	2,3	0,0	100	(173)
3-4	63,5	32,8	2,7	0,0	1,0	0,0	100	(679)
5	55,7	39,4	2,5	0,5	1,8	0,0	100	(553)
6	60,2	32,3	4,5	0,0	2,5	0,5	100	(201)
7-8	46,1	45,7	6,1	0,4	1,6	0,0	100	(245)
Derecha 9-10	49,2	46,0	3,2	0,0	1,6	0,0	100	(63)
N.S.	53,0	35,0	5,6	0,8	5,6	0,0	100	(266)
N.C.	60,1	32,8	2,7	0,0	4,1	0,3	100	(293)
<b>Recuerdo de voto</b>								
PP	53,1	39,9	4,6	0,0	2,0	0,4	100	(542)
PSOE	59,6	37,0	2,5	0,0	0,9	0,0	100	(562)
IU/ICV	60,2	35,4	2,7	0,9	0,9	0,0	100	(113)
UPyD	63,4	31,7	2,4	0,0	2,4	0,0	100	(41)
CiU	63,0	30,4	4,3	0,0	2,2	0,0	100	(46)
Otros partidos	69,3	28,5	1,5	0,0	0,7	0,0	100	(137)
No tenía edad	51,5	37,6	4,0	3,0	4,0	0,0	100	(101)
En blanco	64,3	26,2	4,8	2,4	2,4	0,0	100	(42)
No votó	61,9	31,1	4,2	0,0	2,9	0,0	100	(409)
No recuerda	58,9	33,7	1,2	0,0	6,1	0,0	100	(163)
N.C.	52,4	39,7	3,5	0,9	3,5	0,0	100	(317)
<b>Religión</b>								
Creyente practicante	47,1	43,4	4,7	0,0	4,4	0,4	100	(274)
Creyente no practicante	56,5	37,2	3,3	0,4	2,4	0,1	100	(1.557)
Ateo/a, no creyente	66,7	29,1	2,6	0,2	1,4	0,0	100	(571)
N.C.	63,4	32,4	4,2	0,0	0,0	0,0	100	(71)
<b>Hábitat</b>								
Pueblo o ciudad pequeña	56,4	36,9	3,4	0,5	2,7	0,2	100	(559)
Ciudad mediana	61,8	32,2	3,5	0,3	2,1	0,1	100	(936)
Ciudad grande	53,9	40,5	3,0	0,3	2,3	0,0	100	(735)
Gran núcleo urbano	60,1	33,7	3,7	0,0	2,5	0,0	100	(243)

Fuente: CIS, Opinión Pública y Política Fiscal de julio 2015, estudio 3.105.



**ANEXO**  
**FICHAS TÉCNICAS**

---



**ESTUDIO CIS Nº 3050**  
**BARÓMETRO DE ENERO**  
**FICHA TÉCNICA**

**Ámbito:**

Nacional.

**Universo:**

Población española de ambos sexos de 18 años y más.

**Tamaño de la muestra:**

**Diseñada:** 2.500 entrevistas.

**Realizada:** 2.481 entrevistas.

**Afijación:**

Proporcional.

**Ponderación:**

No procede.

**Puntos de Muestreo:**

250 municipios y 48 provincias.

**Procedimiento de muestreo:**

Polietápico, estratificado por conglomerados, con selección de las unidades primarias de muestreo (municipios) y de las unidades secundarias (secciones) de forma aleatoria proporcional, y de las unidades últimas (individuos) por rutas aleatorias y cuotas de sexo y edad.

Los estratos se han formado por el cruce de las 17 comunidades autónomas, con el tamaño de hábitat, dividido en 7 categorías: menor o igual a 2.000 habitantes; de 2.001 a 10.000; de 10.001 a 50.000; de 50.001 a 100.000; de 100.001 a 400.000; de 400.001 a 1.000.000, y más de 1.000.000 de habitantes.

Los cuestionarios se han aplicado mediante entrevista personal en los domicilios.

**Error muestral:**

Para un nivel de confianza del 95,5% (dos sigmas), y  $P = Q$ , el error real es de  $\pm 2,0\%$  para el conjunto de la muestra y en el supuesto de muestreo aleatorio simple.

**Fecha de realización:**

Del 2 al 12 de enero de 2015.

**ESTUDIO CIS Nº 3052**  
**BARÓMETRO DE FEBRERO**  
**FICHA TÉCNICA**

**Ámbito:**

Nacional.

**Universo:**

Población española de ambos sexos de 18 años y más.

**Tamaño de la muestra:**

**Diseñada:** 2.500 entrevistas.

**Realizada:** 2.476 entrevistas.

**Afijación:**

Proporcional.

**Ponderación:**

No procede.

**Puntos de Muestreo:**

240 municipios y 51 provincias.

**Procedimiento de muestreo:**

Polietápico, estratificado por conglomerados, con selección de las unidades primarias de muestreo (municipios) y de las unidades secundarias (secciones) de forma aleatoria proporcional, y de las unidades últimas (individuos) por rutas aleatorias y cuotas de sexo y edad.

Los estratos se han formado por el cruce de las 17 comunidades autónomas, junto con las Ciudades Autónomas de Ceuta y Melilla, con el tamaño de hábitat, dividido en 7 categorías: menor o igual a 2.000 habitantes; de 2.001 a 10.000; de 10.001 a 50.000; de 50.001 a 100.000; de 100.001 a 400.000; de 400.001 a 1.000.000, y más de 1.000.000 de habitantes.

Los cuestionarios se han aplicado mediante entrevista personal en los domicilios.

**Error muestral:**

Para un nivel de confianza del 95,5% (dos sigmas), y  $P = Q$ , el error real es de  $\pm 2,0\%$  para el conjunto de la muestra y en el supuesto de muestreo aleatorio simple.

**Fecha de realización:**

Del 2 al 11 de febrero de 2015.

**ESTUDIO CIS Nº 3057**  
**BARÓMETRO DE MARZO**  
**FICHA TÉCNICA**

**Ámbito:**

Nacional.

**Universo:**

Población española de ambos sexos de 18 años y más.

**Tamaño de la muestra:**

**Diseñada:** 2.500 entrevistas.

**Realizada:** 2.476 entrevistas.

**Afijación:**

Proporcional.

**Ponderación:**

No procede.

**Puntos de Muestreo:**

240 municipios y 50 provincias.

**Procedimiento de muestreo:**

Polietápico, estratificado por conglomerados, con selección de las unidades primarias de muestreo (municipios) y de las unidades secundarias (secciones) de forma aleatoria proporcional, y de las unidades últimas (individuos) por rutas aleatorias y cuotas de sexo y edad.

Los estratos se han formado por el cruce de las 17 comunidades autónomas, con el tamaño de hábitat, dividido en 7 categorías: menor o igual a 2.000 habitantes; de 2.001 a 10.000; de 10.001 a 50.000; de 50.001 a 100.000; de 100.001 a 400.000; de 400.001 a 1.000.000, y más de 1.000.000 de habitantes.

Los cuestionarios se han aplicado mediante entrevista personal en los domicilios.

**Error muestral:**

Para un nivel de confianza del 95,5% (dos sigmas), y  $P = Q$ , el error real es de  $\pm 2,0\%$  para el conjunto de la muestra y en el supuesto de muestreo aleatorio simple.

**Fecha de realización:**

Del 2 al 10 de marzo de 2015.

**ESTUDIO CIS Nº 3080**  
**BARÓMETRO DE ABRIL**  
**FICHA TÉCNICA**

**Ámbito:**

Nacional.

**Universo:**

Población española de ambos sexos de 18 años y más.

**Tamaño de la muestra:**

**Diseñada:** 2.500 entrevistas.

**Realizada:** 2.479 entrevistas.

**Afijación:**

Proporcional.

**Ponderación:**

No procede.

**Puntos de Muestreo:**

239 municipios y 49 provincias.

**Procedimiento de muestreo:**

Polietápico, estratificado por conglomerados, con selección de las unidades primarias de muestreo (municipios) y de las unidades secundarias (secciones) de forma aleatoria proporcional, y de las unidades últimas (individuos) por rutas aleatorias y cuotas de sexo y edad.

Los estratos se han formado por el cruce de las 17 comunidades autónomas, con el tamaño de hábitat, dividido en 7 categorías: menor o igual a 2.000 habitantes; de 2.001 a 10.000; de 10.001 a 50.000; de 50.001 a 100.000; de 100.001 a 400.000; de 400.001 a 1.000.000, y más de 1.000.000 de habitantes.

Los cuestionarios se han aplicado mediante entrevista personal en los domicilios.

**Error muestral:**

Para un nivel de confianza del 95,5% (dos sigmas), y  $P = Q$ , el error real es de  $\pm 2,0\%$  para el conjunto de la muestra y en el supuesto de muestreo aleatorio simple.

**Fecha de realización:**

Del 1 al 12 de abril de 2015.

**ESTUDIO CIS Nº 3082**  
**BARÓMETRO DE MAYO**  
**FICHA TÉCNICA**

**Ámbito:**

Nacional.

**Universo:**

Población española de ambos sexos de 18 años y más.

**Tamaño de la muestra:**

**Diseñada:** 2.500 entrevistas.

**Realizada:** 2.485 entrevistas.

**Afijación:**

Proporcional.

**Ponderación:**

No procede.

**Puntos de Muestreo:**

239 municipios y 48 provincias.

**Procedimiento de muestreo:**

Polietápico, estratificado por conglomerados, con selección de las unidades primarias de muestreo (municipios) y de las unidades secundarias (secciones) de forma aleatoria proporcional, y de las unidades últimas (individuos) por rutas aleatorias y cuotas de sexo y edad.

Los estratos se han formado por el cruce de las 17 comunidades autónomas, con el tamaño de hábitat, dividido en 7 categorías: menor o igual a 2.000 habitantes; de 2.001 a 10.000; de 10.001 a 50.000; de 50.001 a 100.000; de 100.001 a 400.000; de 400.001 a 1.000.000, y más de 1.000.000 de habitantes.

Los cuestionarios se han aplicado mediante entrevista personal en los domicilios.

**Error muestral:**

Para un nivel de confianza del 95,5% (dos sigmas), y  $P = Q$ , el error real es de  $\pm 2,0\%$  para el conjunto de la muestra y en el supuesto de muestreo aleatorio simple.

**Fecha de realización:**

Del 1 al 12 de mayo de 2015.

**ESTUDIO CIS Nº 3101**  
**BARÓMETRO DE JUNIO**  
**FICHA TÉCNICA**

**Ámbito:**

Nacional.

**Universo:**

Población española de ambos sexos de 18 años y más.

**Tamaño de la muestra:**

**Diseñada:** 2.500 entrevistas.

**Realizada:** 2.484 entrevistas.

**Afijación:**

Proporcional.

**Ponderación:**

No procede.

**Puntos de Muestreo:**

239 municipios y 48 provincias.

**Procedimiento de muestreo:**

Polietápico, estratificado por conglomerados, con selección de las unidades primarias de muestreo (municipios) y de las unidades secundarias (secciones) de forma aleatoria proporcional, y de las unidades últimas (individuos) por rutas aleatorias y cuotas de sexo y edad.

Los estratos se han formado por el cruce de las 17 comunidades autónomas, con el tamaño de hábitat, dividido en 7 categorías: menor o igual a 2.000 habitantes; de 2.001 a 10.000; de 10.001 a 50.000; de 50.001 a 100.000; de 100.001 a 400.000; de 400.001 a 1.000.000, y más de 1.000.000 de habitantes.

Los cuestionarios se han aplicado mediante entrevista personal en los domicilios.

**Error muestral:**

Para un nivel de confianza del 95,5% (dos sigmas), y  $P = Q$ , el error real es de  $\pm 2,0\%$  para el conjunto de la muestra y en el supuesto de muestreo aleatorio simple.

**Fecha de realización:**

Del 2 al 12 de junio de 2015.



**ESTUDIO CIS Nº 3104**  
**BARÓMETRO DE JULIO**  
**FICHA TÉCNICA**

**Ámbito:**

Nacional.

**Universo:**

Población española de ambos sexos de 18 años y más.

**Tamaño de la muestra:**

**Diseñada:** 2.500 entrevistas.

**Realizada:** 2.486 entrevistas.

**Afijación:**

Proporcional.

**Ponderación:**

No procede.

**Puntos de Muestreo:**

256 municipios y 46 provincias.

**Procedimiento de muestreo:**

Polietápico, estratificado por conglomerados, con selección de las unidades primarias de muestreo (municipios) y de las unidades secundarias (secciones) de forma aleatoria proporcional, y de las unidades últimas (individuos) por rutas aleatorias y cuotas de sexo y edad.

Los estratos se han formado por el cruce de las 17 comunidades autónomas, con el tamaño de hábitat, dividido en 7 categorías: menor o igual a 2.000 habitantes; de 2.001 a 10.000; de 10.001 a 50.000; de 50.001 a 100.000; de 100.001 a 400.000; de 400.001 a 1.000.000, y más de 1.000.000 de habitantes.

Los cuestionarios se han aplicado mediante entrevista personal en los domicilios.

**Error muestral:**

Para un nivel de confianza del 95,5% (dos sigmas), y  $P = Q$ , el error real es de  $\pm 2,0\%$  para el conjunto de la muestra y en el supuesto de muestreo aleatorio simple.

**Fecha de realización:**

Del 1 al 9 de julio de 2015.

**ESTUDIO CIS Nº 3105**  
**OPINIÓN PÚBLICA Y POLÍTICA FISCAL (XXXII)**  
**FICHA TÉCNICA**

**Ámbito:**

Nacional.

**Universo:**

Población española de ambos sexos de 18 años y más.

**Tamaño de la muestra:**

**Diseñada:** 2.500 entrevistas.

**Realizada:** 2.473 entrevistas.

**Afijación:**

Proporcional.

**Ponderación:**

No procede.

**Puntos de Muestreo:**

256 municipios y 49 provincias.

**Procedimiento de muestreo:**

Polietápico, estratificado por conglomerados, con selección de las unidades primarias de muestreo (municipios) y de las unidades secundarias (secciones) de forma aleatoria proporcional, y de las unidades últimas (individuos) por rutas aleatorias y cuotas de sexo y edad.

Los estratos se han formado por el cruce de las 17 comunidades autónomas y las dos ciudades autónomas, con el tamaño de hábitat, dividido en 7 categorías: menor o igual a 2.000 habitantes; de 2.001 a 10.000; de 10.001 a 50.000; de 50.001 a 100.000; de 100.001 a 400.000; de 400.001 a 1.000.000, y más de 1.000.000 de habitantes.

Los cuestionarios se han aplicado mediante entrevista personal en los domicilios.

**Error muestral:**

Para un nivel de confianza del 95,5% (dos sigmas), y  $P = Q$ , el error real es de  $\pm 2,0\%$  para el conjunto de la muestra y en el supuesto de muestreo aleatorio simple.

**Fecha de realización:**

Del 9 al 20 de julio de 2015.

**ESTUDIO CIS Nº 3109**  
**BARÓMETRO DE SEPTIEMBRE**  
**FICHA TÉCNICA**

**Ámbito:**

Nacional.

**Universo:**

Población española de ambos sexos de 18 años y más.

**Tamaño de la muestra:**

**Diseñada:** 2.500 entrevistas.

**Realizada:** 2.491 entrevistas.

**Afijación:**

Proporcional.

**Ponderación:**

No procede.

**Puntos de Muestreo:**

256 municipios y 48 provincias.

**Procedimiento de muestreo:**

Polietápico, estratificado por conglomerados, con selección de las unidades primarias de muestreo (municipios) y de las unidades secundarias (secciones) de forma aleatoria proporcional, y de las unidades últimas (individuos) por rutas aleatorias y cuotas de sexo y edad.

Los estratos se han formado por el cruce de las 17 comunidades autónomas, con el tamaño de hábitat, dividido en 7 categorías: menor o igual a 2.000 habitantes; de 2.001 a 10.000; de 10.001 a 50.000; de 50.001 a 100.000; de 100.001 a 400.000; de 400.001 a 1.000.000, y más de 1.000.000 de habitantes.

Los cuestionarios se han aplicado mediante entrevista personal en los domicilios.

**Error muestral:**

Para un nivel de confianza del 95,5% (dos sigmas), y  $P = Q$ , el error real es de  $\pm 2,0\%$  para el conjunto de la muestra y en el supuesto de muestreo aleatorio simple.

**Fecha de realización:**

Del 2 al 12 de septiembre de 2015.

**ESTUDIO CIS Nº 3114**  
**BARÓMETRO DE OCTUBRE**  
**FICHA TÉCNICA**

**Ámbito:**

Nacional.

**Universo:**

Población española de ambos sexos de 18 años y más.

**Tamaño de la muestra:**

**Diseñada:** 2.500 entrevistas.

**Realizada:** 2.493 entrevistas.

**Afijación:**

Proporcional.

**Ponderación:**

No procede.

**Puntos de Muestreo:**

256 municipios y 48 provincias.

**Procedimiento de muestreo:**

Polietápico, estratificado por conglomerados, con selección de las unidades primarias de muestreo (municipios) y de las unidades secundarias (secciones) de forma aleatoria proporcional, y de las unidades últimas (individuos) por rutas aleatorias y cuotas de sexo y edad.

Los estratos se han formado por el cruce de las 17 comunidades autónomas, con el tamaño de hábitat, dividido en 7 categorías: menor o igual a 2.000 habitantes; de 2.001 a 10.000; de 10.001 a 50.000; de 50.001 a 100.000; de 100.001 a 400.000; de 400.001 a 1.000.000, y más de 1.000.000 de habitantes.

Los cuestionarios se han aplicado mediante entrevista personal en los domicilios.

**Error muestral:**

Para un nivel de confianza del 95,5% (dos sigmas), y  $P = Q$ , el error real es de  $\pm 2,0\%$  para el conjunto de la muestra y en el supuesto de muestreo aleatorio simple.

**Fecha de realización:**

Del 1 al 12 de octubre de 2015.

**ESTUDIO CIS Nº 3118**  
**BARÓMETRO DE NOVIEMBRE**  
**FICHA TÉCNICA**

**Ámbito:**

Nacional.

**Universo:**

Población española de ambos sexos de 18 años y más.

**Tamaño de la muestra:**

**Diseñada:** 2.500 entrevistas.

**Realizada:** 2.476 entrevistas.

**Afijación:**

Proporcional.

**Ponderación:**

No procede.

**Puntos de Muestreo:**

256 municipios y 49 provincias.

**Procedimiento de muestreo:**

Polietápico, estratificado por conglomerados, con selección de las unidades primarias de muestreo (municipios) y de las unidades secundarias (secciones) de forma aleatoria proporcional, y de las unidades últimas (individuos) por rutas aleatorias y cuotas de sexo y edad.

Los estratos se han formado por el cruce de las 17 comunidades autónomas, con el tamaño de hábitat, dividido en 7 categorías: menor o igual a 2.000 habitantes; de 2.001 a 10.000; de 10.001 a 50.000; de 50.001 a 100.000; de 100.001 a 400.000; de 400.001 a 1.000.000, y más de 1.000.000 de habitantes.

Los cuestionarios se han aplicado mediante entrevista personal en los domicilios.

**Error muestral:**

Para un nivel de confianza del 95,5% (dos sigmas), y  $P = Q$ , el error real es de  $\pm 2,0\%$  para el conjunto de la muestra y en el supuesto de muestreo aleatorio simple.

**Fecha de realización:**

Del 31 de octubre al 9 de noviembre de 2015.

**ESTUDIO CIS Nº 3121**  
**BARÓMETRO DE DICIEMBRE**  
**FICHA TÉCNICA**

**Ámbito:**

Nacional.

**Universo:**

Población española de ambos sexos de 18 años y más.

**Tamaño de la muestra:**

**Diseñada:** 2.500 entrevistas.

**Realizada:** 2.495 entrevistas.

**Afijación:**

Proporcional.

**Ponderación:**

No procede.

**Puntos de Muestreo:**

256 municipios y 50 provincias.

**Procedimiento de muestreo:**

Polietápico, estratificado por conglomerados, con selección de las unidades primarias de muestreo (municipios) y de las unidades secundarias (secciones) de forma aleatoria proporcional, y de las unidades últimas (individuos) por rutas aleatorias y cuotas de sexo y edad.

Los estratos se han formado por el cruce de las 17 comunidades autónomas, con el tamaño de hábitat, dividido en 7 categorías: menor o igual a 2.000 habitantes; de 2.001 a 10.000; de 10.001 a 50.000; de 50.001 a 100.000; de 100.001 a 400.000; de 400.001 a 1.000.000, y más de 1.000.000 de habitantes.

Los cuestionarios se han aplicado mediante entrevista personal en los domicilios.

**Error muestral:**

Para un nivel de confianza del 95,5% (dos sigmas), y  $P = Q$ , el error real es de  $\pm 2,0\%$  para el conjunto de la muestra y en el supuesto de muestreo aleatorio simple.

**Fecha de realización:**

Del 1 al 11 de diciembre de 2015.





GOBIERNO  
DE ESPAÑA

MINISTERIO  
DE LA PRESIDENCIA

**CIS**

Centro de  
Investigaciones  
Sociológicas



9 788474 767124