

# CIS

Centro de Investigaciones Sociológicas

## ***INDICADOR DE CONFIANZA DEL CONSUMIDOR. MES DE SEPTIEMBRE***

AVANCE DE RESULTADOS

*Estudio nº 3189*  
***Septiembre 2017***

# CIS

Centro de Investigaciones Sociológicas

## ***FICHA TÉCNICA***

***INDICADOR DE CONFIANZA DEL CONSUMIDOR.  
MES DE SEPTIEMBRE***

***Estudio nº 3189  
Septiembre 2017***

**Ámbito:**

Nacional.

**Universo:**

Población residente de ambos sexos de 16 años y más.

**Tamaño de la muestra:**

**Diseñada:** 1.510 entrevistas, con la siguiente distribución por tipo de teléfono:

Teléfonos fijos: 1.217

Teléfonos móviles que no disponen de teléfono fijo: 293

**Realizada:** 1.510 entrevistas, con la siguiente distribución por tipo de teléfono:

Teléfonos fijos: 1.216

Teléfonos móviles que no disponen de teléfono fijo: 294

**Afijación:**

Proporcional.

**Ponderación:**

No procede.

**Procedimiento de muestreo:**

Con los teléfonos fijos se lleva a cabo un muestreo bietápico estratificado, con selección de las unidades primarias de muestreo (hogares) a través de una selección aleatoria de teléfonos y de las unidades últimas (individuos) según cuotas cruzadas de sexo y edad y cuota de actividad (ocupado, parado y resto).

Con los teléfonos móviles se procede al marcado aleatorio de números (RDD) aplicándose en la selección de los individuos las mismas cuotas que en los teléfonos fijos.

Los estratos se han formado por el cruce de las 17 comunidades autónomas, junto con las ciudades autónomas de Ceuta y Melilla, con el tamaño de hábitat de los municipios dividido en 7 categorías: menor o igual de 2.000 habitantes; de 2.001 a 10.000; de 10.001 a 50.000; de 50.001 a 100.000; de 100.001 a 400.000; de 400.001 a 1.000.000; y más de 1.000.000 de habitantes.

Los cuestionarios se han aplicado mediante entrevista telefónica personal.

**Error muestral:**

Para un nivel de confianza del 95,5% (dos sigmas) y  $P = Q$ , el error real es de  $\pm 2,6$  % para el conjunto de la muestra y en el supuesto de muestreo aleatorio simple.

**Fecha de realización:**

Del 15 al 21 de septiembre de 2017.

# CIS

Centro de Investigaciones Sociológicas

## ***INDICADOR DE CONFIANZA DEL CONSUMIDOR. MES DE SEPTIEMBRE***

EVOLUCIÓN DE INDICADORES

*Estudio nº 3189  
Septiembre 2017*

El **Indicador mensual de Confianza del Consumidor (ICC)** ha sido elaborado en España por el Instituto de Crédito Oficial entre los años 2004 y 2011. Desde noviembre de 2011 el ICC lo elabora el Centro de Investigaciones Sociológicas.

El ICC se calcula como media aritmética de los balances de la **situación actual** de la economía familiar, de la economía española y del empleo, respecto a la que existía hace seis meses, y de las **expectativas** respectivas para los próximos seis meses.

El ICC, como los indicadores de situación actual y de expectativas, puede tomar valores que oscilan entre 0 y 200. Por encima de 100, indica una percepción positiva de los consumidores y por debajo de 100 una percepción negativa.

En el siguiente enlace se puede consultar una explicación más detallada del ICC y su metodología:

[http://www.cis.es/cis/opencms/ES/13\\_Indicadores/Indicadores/ICC/index.jsp](http://www.cis.es/cis/opencms/ES/13_Indicadores/Indicadores/ICC/index.jsp)

## Comentarios al ICC del mes de septiembre de 2017

	Sep	Oct	Nov	Dic	Ene	Feb	Mar	Abril	May	Jun	Jul	Ago	Sep
	2016	2016	2016	2016	2017	2017	2017	2017	2017	2017	2017	2017	2017
INDICADOR CONFIANZA CONSUMIDOR	91,0	90,7	99,4	100,7	98,3	95,1	99,7	106,7	105,4	105,8	108,3	108,8	103,2
INDICADOR DE SITUACIÓN ACTUAL	83,8	82,6	88,5	92,2	88,9	85,5	91,4	100,4	98,6	100,6	103,4	105,4	95,8
INDICADOR DE EXPECTATIVAS	98,1	98,7	110,2	109,3	107,6	104,7	107,9	113,1	112,1	111,0	113,1	112,1	110,5

- El ICC del mes de septiembre se sitúa en 103,2 puntos, 5,6 puntos por debajo del dato del mes anterior. Este descenso del ICC se debe tanto al retroceso en la valoración de la situación actual como al descenso de las expectativas. No obstante, la caída en la valoración de la situación actual es mucho más acusada, -9,6 puntos, que en las expectativas, -1,6 puntos. Así, tanto el ICC como sus dos componentes vuelven a situarse en valores inferiores a los observados desde abril de este año, aunque se mantiene holgadamente por encima del 100. (Gráfico 1.1)

No obstante, en relación al mes de septiembre del pasado año el avance sigue siendo significativo: el ICC crece 12,2 puntos, con un crecimiento en términos absolutos para la valoración de la situación actual de +12 puntos, mientras que las expectativas ofrecen un avance prácticamente idéntico +12,4 puntos. En términos porcentuales el perfil de la evolución registrada es muy similar: el ICC crece un 11,8% como resultado de un aumento del 12,5% en la valoración de la situación actual y del 11,2% en las expectativas. (Gráfico 1.2)

Expresado en tasas de variación, en este mes de septiembre el ICC respecto al pasado mes de agosto retrocede un 0,05 en términos absolutos o un 5,1 en porcentaje, mientras que la tasa interanual crece un 13,4% en relación al mismo mes de 2016. Por último, tomando como base enero de 2005, el ICC se encuentra en estos momentos 5,3 puntos por encima de los valores que se obtuvieron entonces, mientras que en septiembre del pasado año esa misma diferencia se situaba en -7,2 puntos. (Gráfico 1.3, 1.4 y 1.5)

La evolución trimestral es positiva: el ICC del tercer trimestre del año aumenta en 0,8 puntos respecto al registrado en el trimestre anterior. Este avance se produce gracias al aumento de 1,7 puntos del índice de situación actual y a la estabilidad del índice de expectativas, que pierde 0,1 puntos. En relación al tercer trimestre del pasado año 2016 los datos actuales suponen un notable aumento del 13,1% en el ICC, un aumento que se sustenta en el crecimiento del 11,1% de las expectativas y el incremento del índice de situación actual que alcanza el 15,4%. (Gráfico 1.6, 1.7 y 1.8)

- **El índice de valoración de la situación actual** alcanza en septiembre los 95,8 puntos, con un descenso de 9,6 puntos en relación al obtenido el pasado mes de agosto. Esta evolución del indicador es el resultado de un comportamiento negativo de sus tres componentes: la valoración de la evolución general de la economía retrocede en 10,9 puntos y la valoración de la situación de los hogares pierde 5,7 puntos. Por su parte, la percepción de las posibilidades del mercado de trabajo presenta el mayor descenso con una caída de 12,2 puntos en los últimos 30 días. (Gráfico 2.1)

En relación a los datos de septiembre de 2016 la evolución vuelve a ser positiva. La valoración de la situación económica del país es hoy 21,3 puntos superior, las opciones que ofrece el mercado de trabajo se valoran 12,9 puntos por encima del valor de hace un año y la situación en los hogares avanza más lentamente, con un crecimiento de 1,7 puntos en los últimos doce meses. Si analizamos los incrementos en términos relativos las diferencias son muy similares: desde septiembre de 2016 la valoración de la

situación económica general aumenta un 27,4%, la valoración de las posibilidades del mercado de trabajo ha crecido un 15,5%, mientras que la valoración respecto a la situación de los hogares crece un 1,9%. (Gráfico 2.2)

La evolución trimestral de este índice vuelve a mostrar unos resultados positivos en sus tres componentes. Así, la valoración de la situación económica aumenta en un 2,5% respecto al segundo trimestre de este año, al igual que las valoraciones del mercado de trabajo que se incrementan un 0,9%. Por su parte, la situación de los hogares tiene un crecimiento del 1,5% respecto al trimestre anterior. En relación al mismo trimestre de 2016, la evolución vuelve a mostrar un comportamiento muy positivo: la valoración de la situación económica general aumenta un 20,5%, mientras que la valoración del empleo crece un 15,7% y la situación de los hogares presenta un avance menor en ese periodo, el 2,9%. (Gráfico 2.3)

- **El índice de expectativas** llega en este mes a los 110,5 puntos, un descenso de 1,6 puntos, 1,4 en porcentaje, respecto al mes precedente. La evolución de sus tres componentes es bastante heterogénea: así, las expectativas respecto a la situación futura de la economía pierden 4,4 puntos, mientras que las relativas al mercado de trabajo aumentan ligeramente, 0,7 puntos, y las expectativas respecto a la evolución de los hogares limitan su descenso a -1,1 puntos. (Gráfico 3.1)

En términos interanuales, los datos de expectativas vuelven a mostrar una evolución positiva en sus tres componentes. Desde septiembre del pasado año, las expectativas respecto a la situación económica del país se han incrementado en 17,4 puntos y las referidas al futuro del empleo aumentan 16,9 puntos. Por su parte, las expectativas de los hogares crecen 3 puntos. En porcentaje, las expectativas respecto de la situación económica general y las referidas al empleo han aumentado en el último año un 18,4% y un 17,8%, respectivamente, mientras que las de los hogares limitan su avance al 2,9%. (Gráfico 3.2)



Los datos trimestrales de este indicador presentan una evolución distinta en función del periodo que se observe: negativa en el plazo más inmediato y muy positiva en cuanto se amplía el periodo analizado. Así, las expectativas sobre la situación económica general disminuyen un 0,7% en este tercer trimestre del año respecto al trimestre anterior, mientras que se incrementan hasta un 17,6% respecto al mismo trimestre de 2016. Las referidas al empleo caen un 2,2% respecto al trimestre anterior y suben hasta un 14,1% en relación al tercer trimestre de 2016. Por su parte, las expectativas de los hogares, siempre más moderadas, son positivas en ambos periodos: crecen un 2,7% respecto al segundo trimestre de este año y un 2,4% en relación al mismo trimestre de 2016. (Gráfico 3.3)

- Finalmente, y como información adicional al ICC, la evolución de las expectativas en relación a los precios, tipos de interés, las posibilidades de ahorro de los hogares y la compra de bienes duraderos muestra un desarrollo coherente con las pautas y los datos comentados hasta ahora sobre el ICC. En términos mensuales, se observa un pequeño descenso en las expectativas de consumo (-0,5 puntos) junto con un aumento, también limitado, de las expectativas de ahorro (+0,4 puntos). Junto a esto, vuelven a incrementarse en este mes los temores de inflación (+1,6 puntos) y se incrementan en valores similares las expectativas sobre un posible aumento de los tipos de interés, +1,7 puntos. (Gráfico 4.1)

En términos trimestrales, estos indicadores ofrecen un perfil básicamente estable en el corto plazo y más positivo según se amplía el periodo de análisis. Con respecto al segundo trimestre de este año las expectativas de consumo han caído un 1,2% y las de ahorro aumentan un 0,9%, mientras que los temores de inflación y las expectativas de repunte en los tipos de interés se mantienen prácticamente estables, +0,2% y -0,3%, respectivamente. En relación al mismo trimestre de 2016, las expectativas de consumo y ahorro han experimentado un avance más sólido, del 4,8% y 4,6% respectivamente. Por su parte, las referidas al aumento del tipo de interés y los temores de inflación suben con más fuerza, un 5,6% y 6,9%, respectivamente.

Gráfico 1.1 Evolución del ICC, I. situación actual e I. de expectativas



Gráfico 1.2 Evolución anual (2016-2017) del ICC



Gráfico 1.3 ICC Tasa mensual (en %)

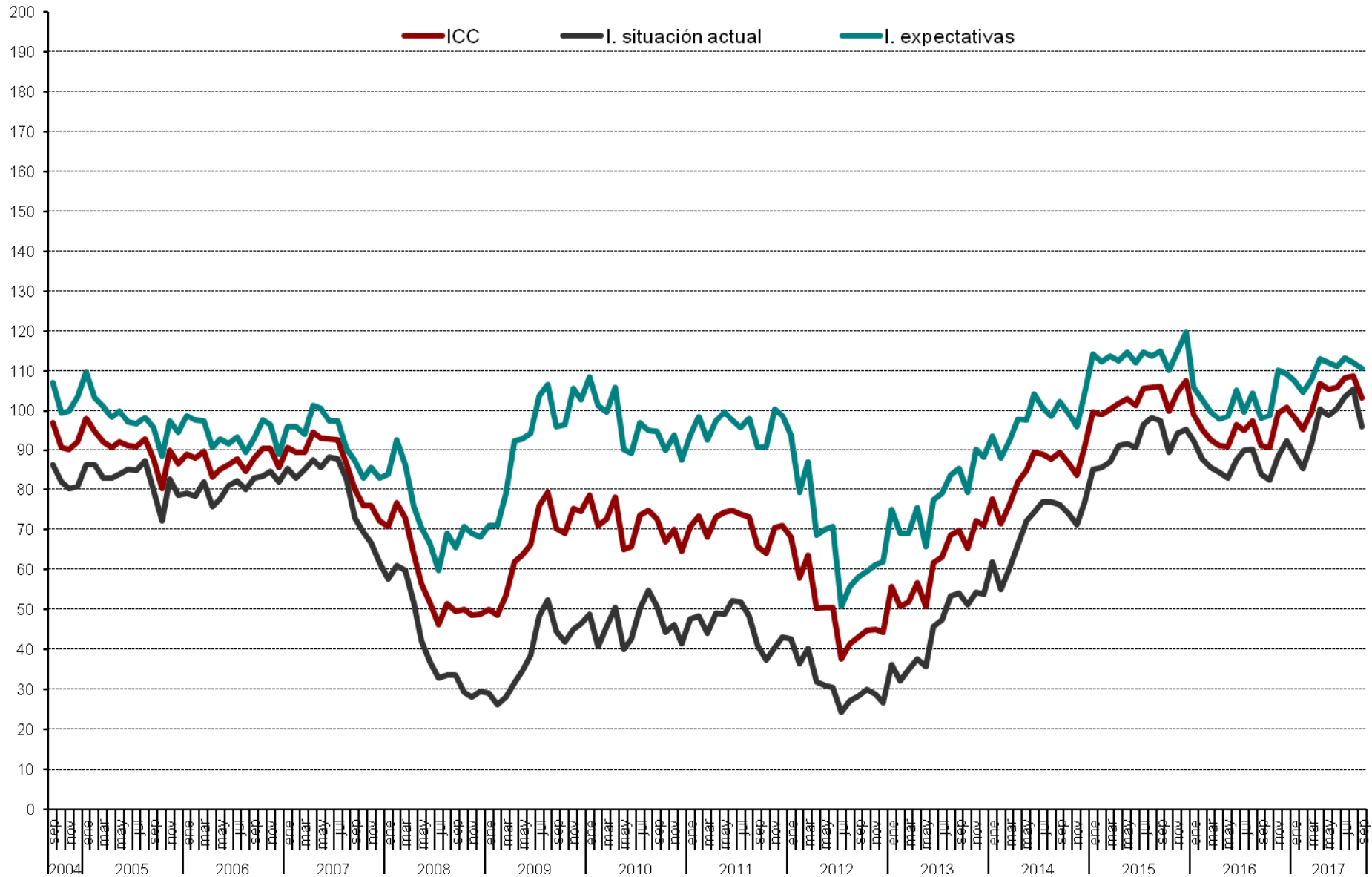

Gráfico 1.4 ICC tasa Interanual (en %)

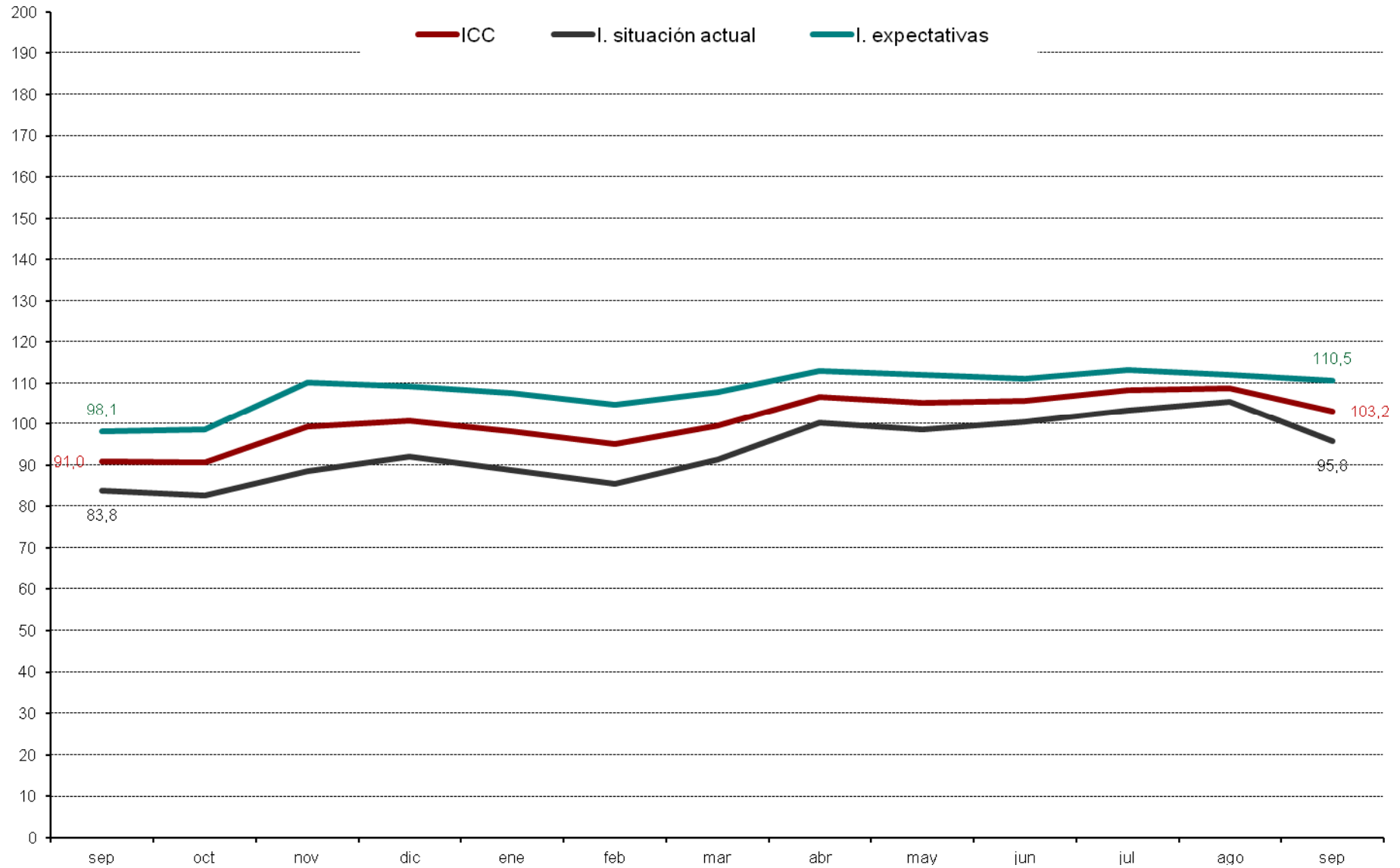

Gráfico 1.5 ICC (eje derecho) y tasa de variación en % (eje izquierdo). Base = enero 2005 = 0 Izq. y 100 dcha.

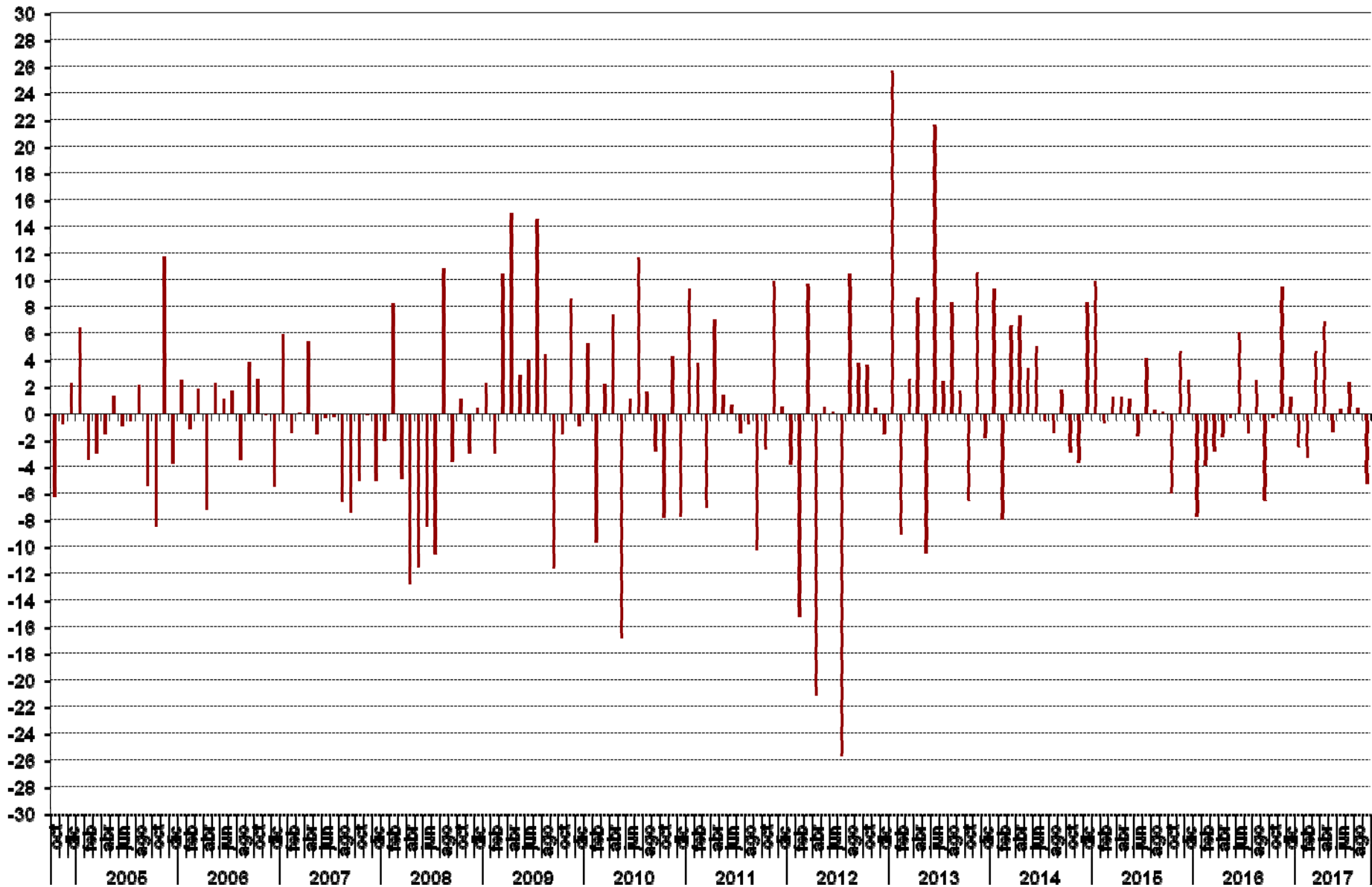

Gráfico 1.6 Evolución trimestral del ICC, I. situación actual e I. de expectativas

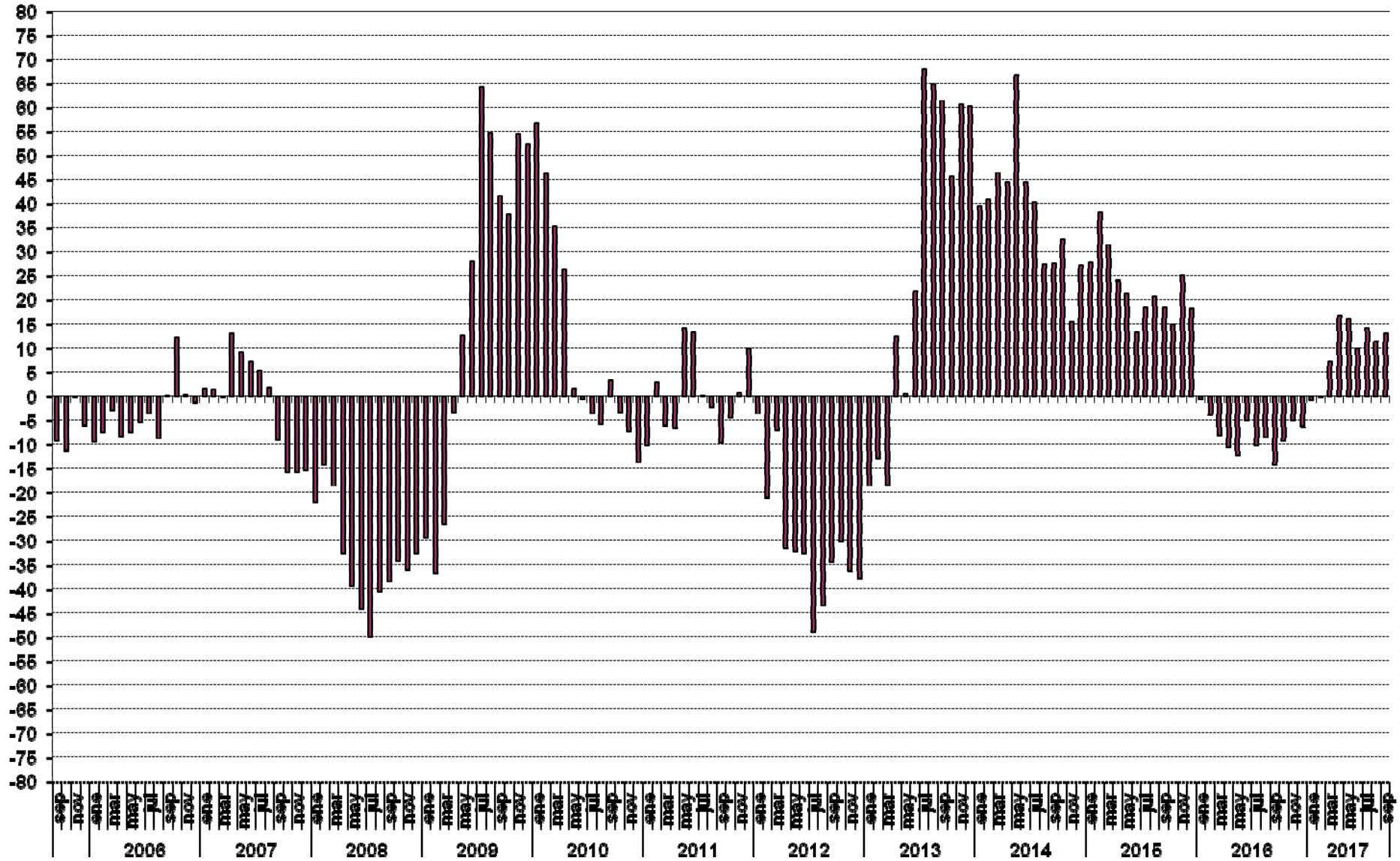

Gráfico 1.7 ICC Tasa trimestral (2005-2017) %



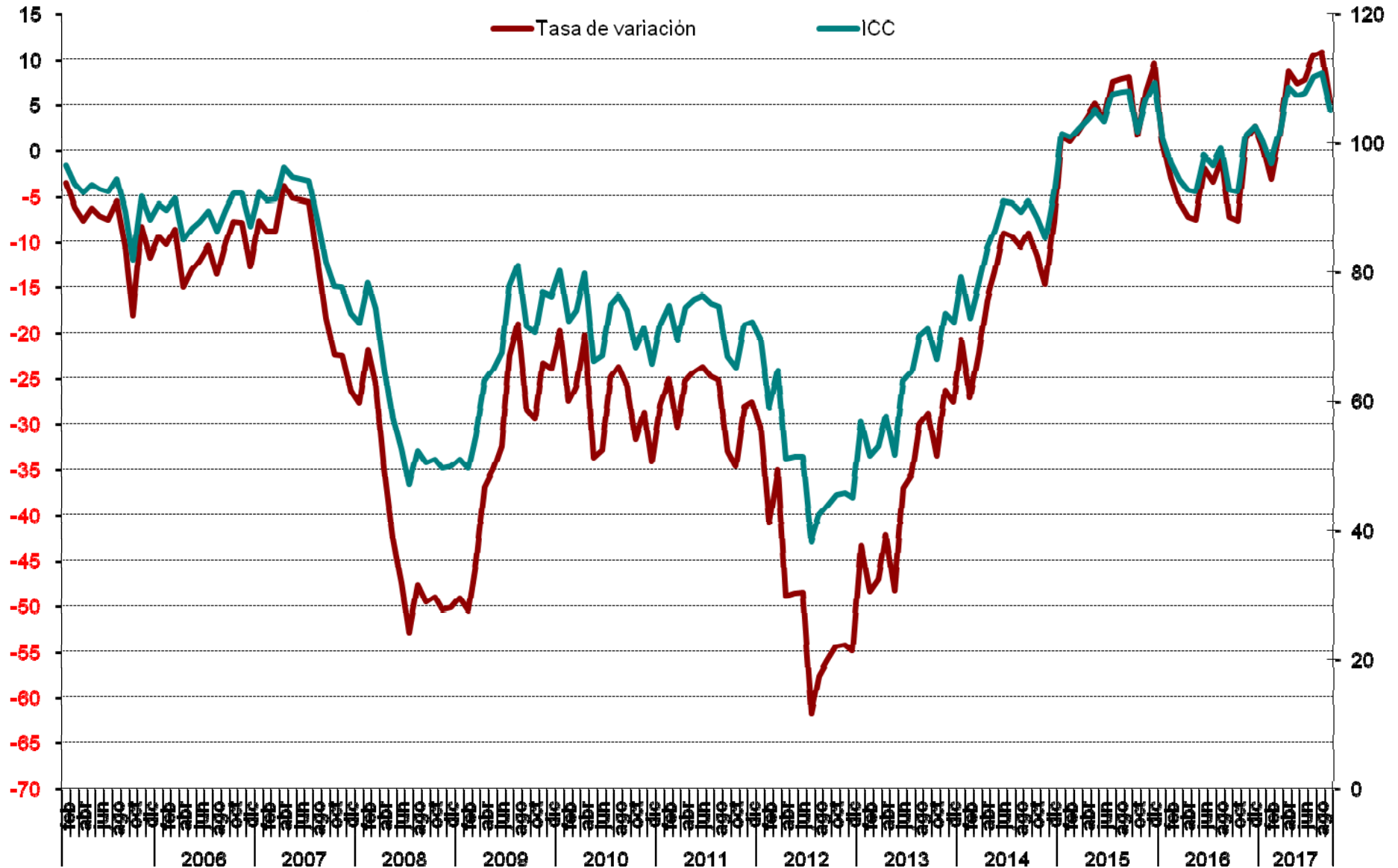

Gráfico 1.8 ICC Tasa trimestral Interanual 2005-2017 %

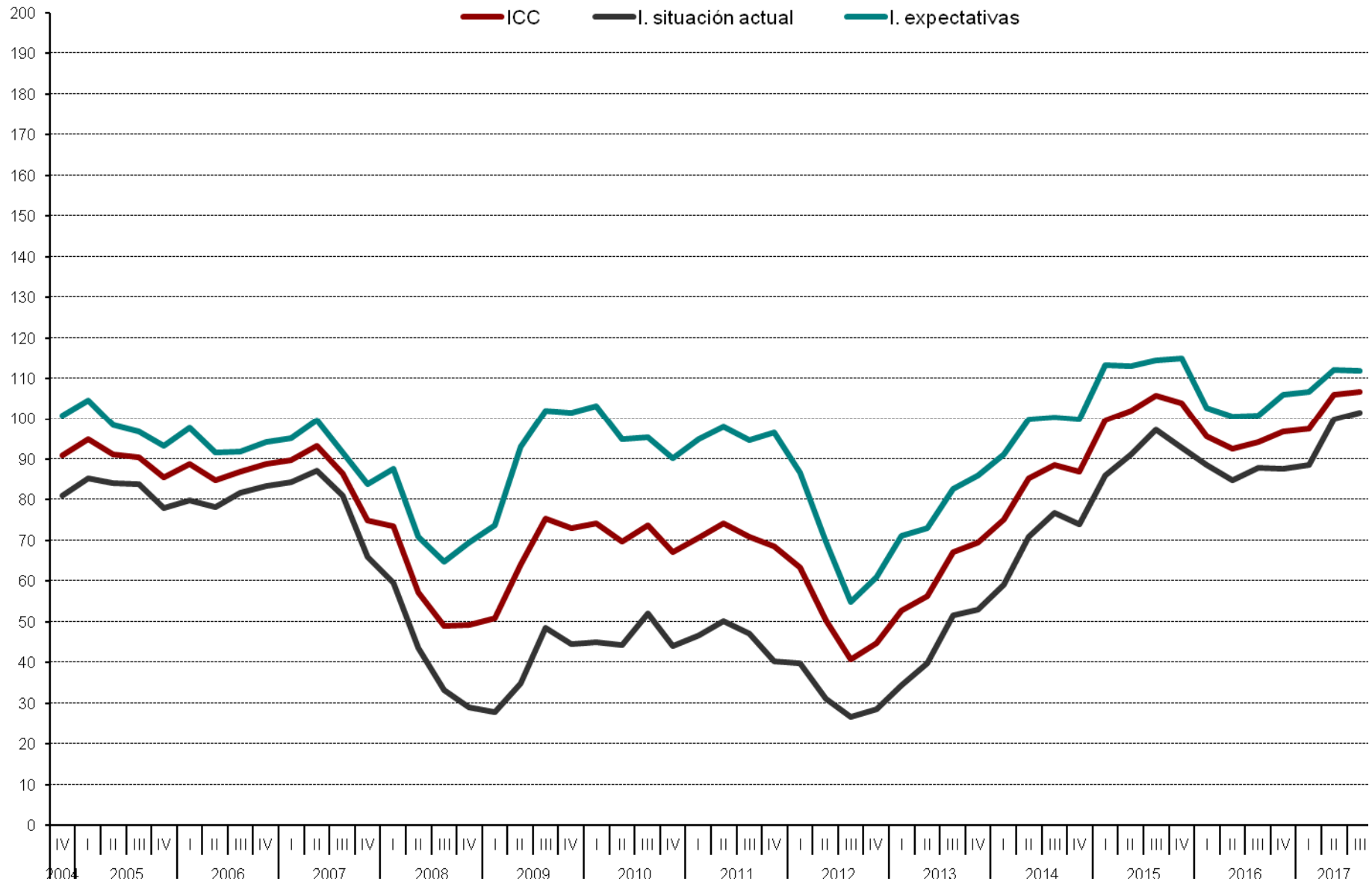

Gráfico 2.1 Valoración de la situación actual de la economía española, del hogar y del empleo

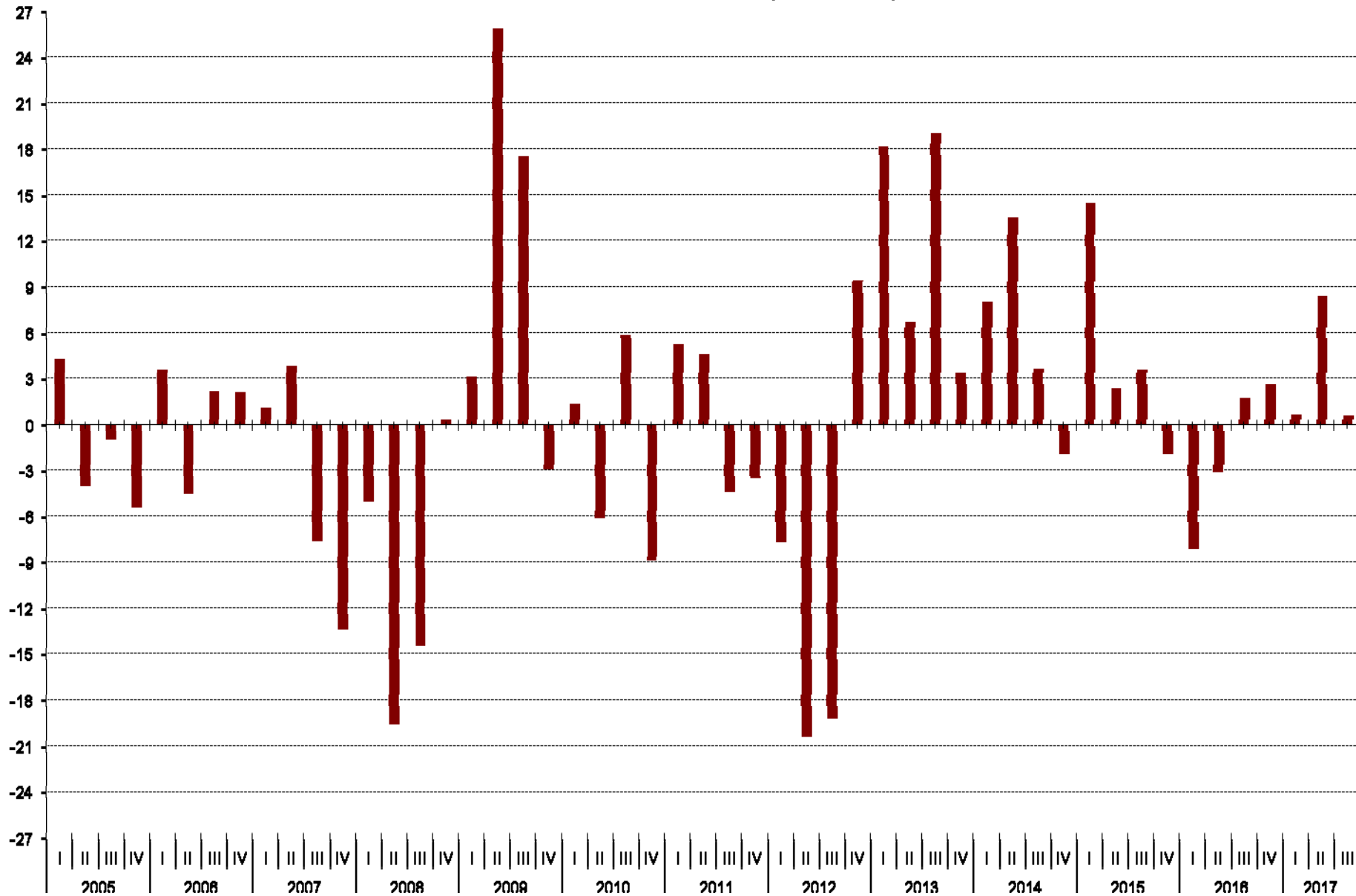

Gráfico 2.2 Evolución anual (2016-2017): situación actual de la economía, del hogar y del

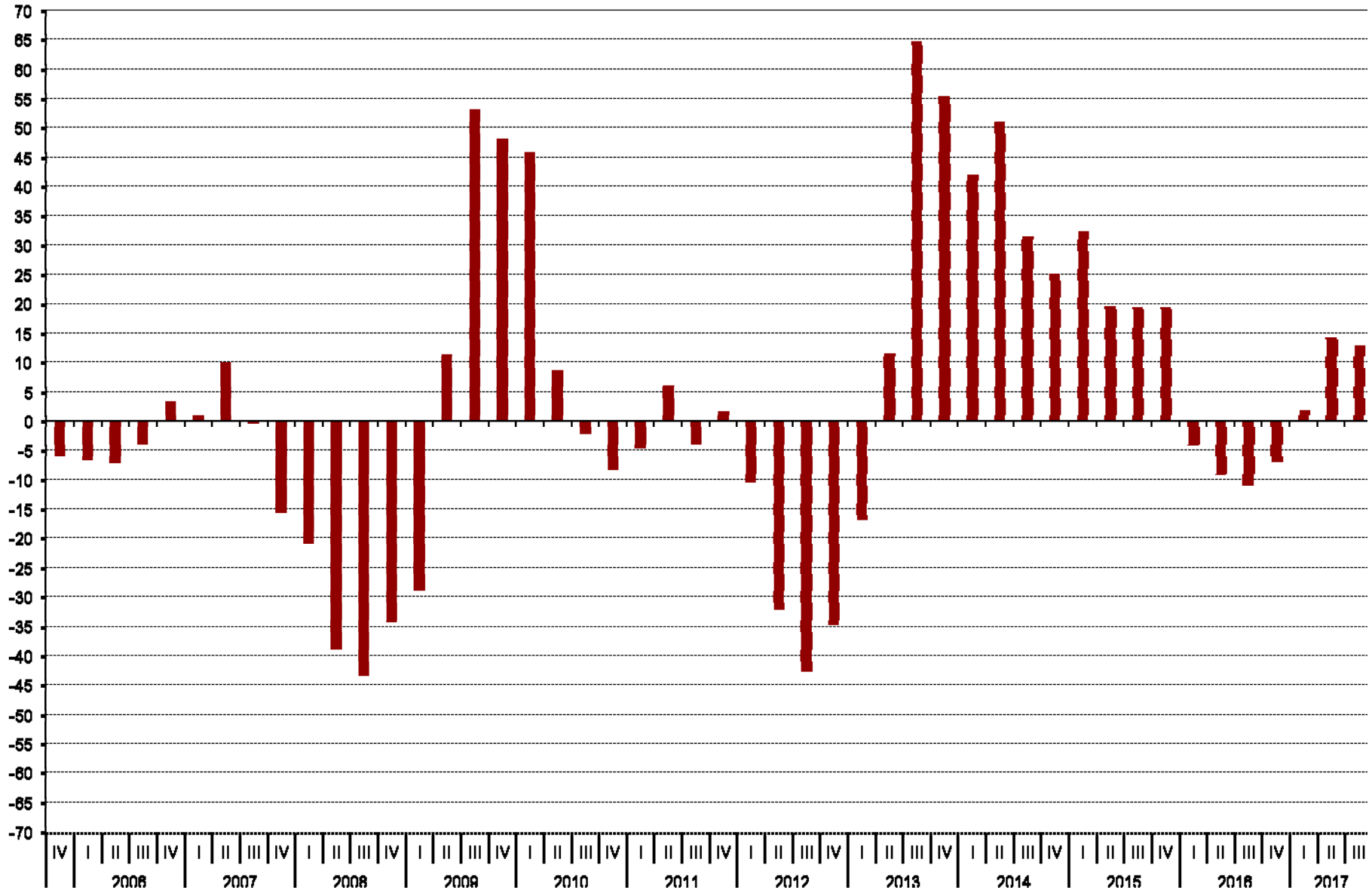

Gráfico 2.3 Evolución trimestral de la situación actual de la economía española, del hogar y del

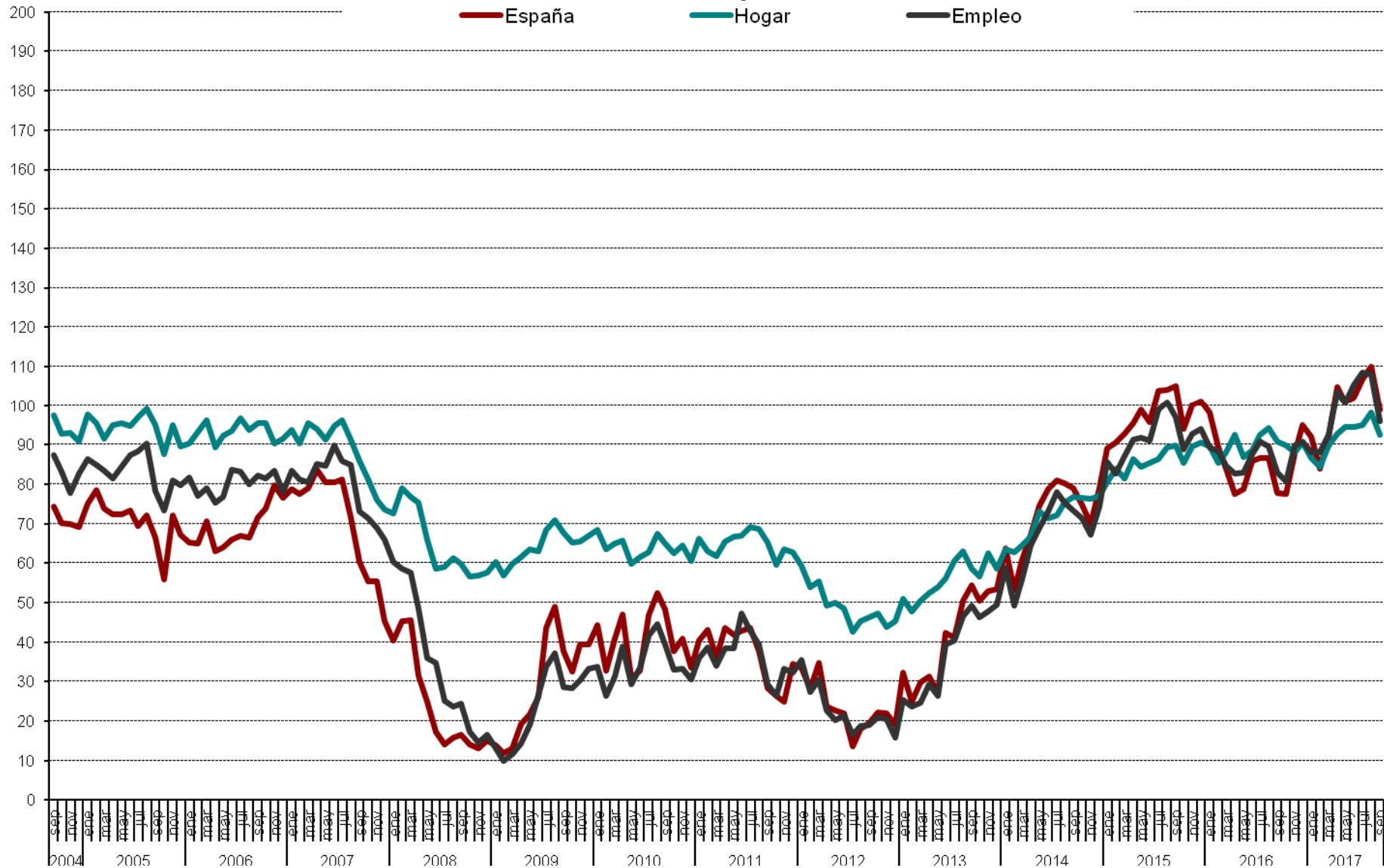

Gráfico 3.1 Evolución mensual de las expectativas

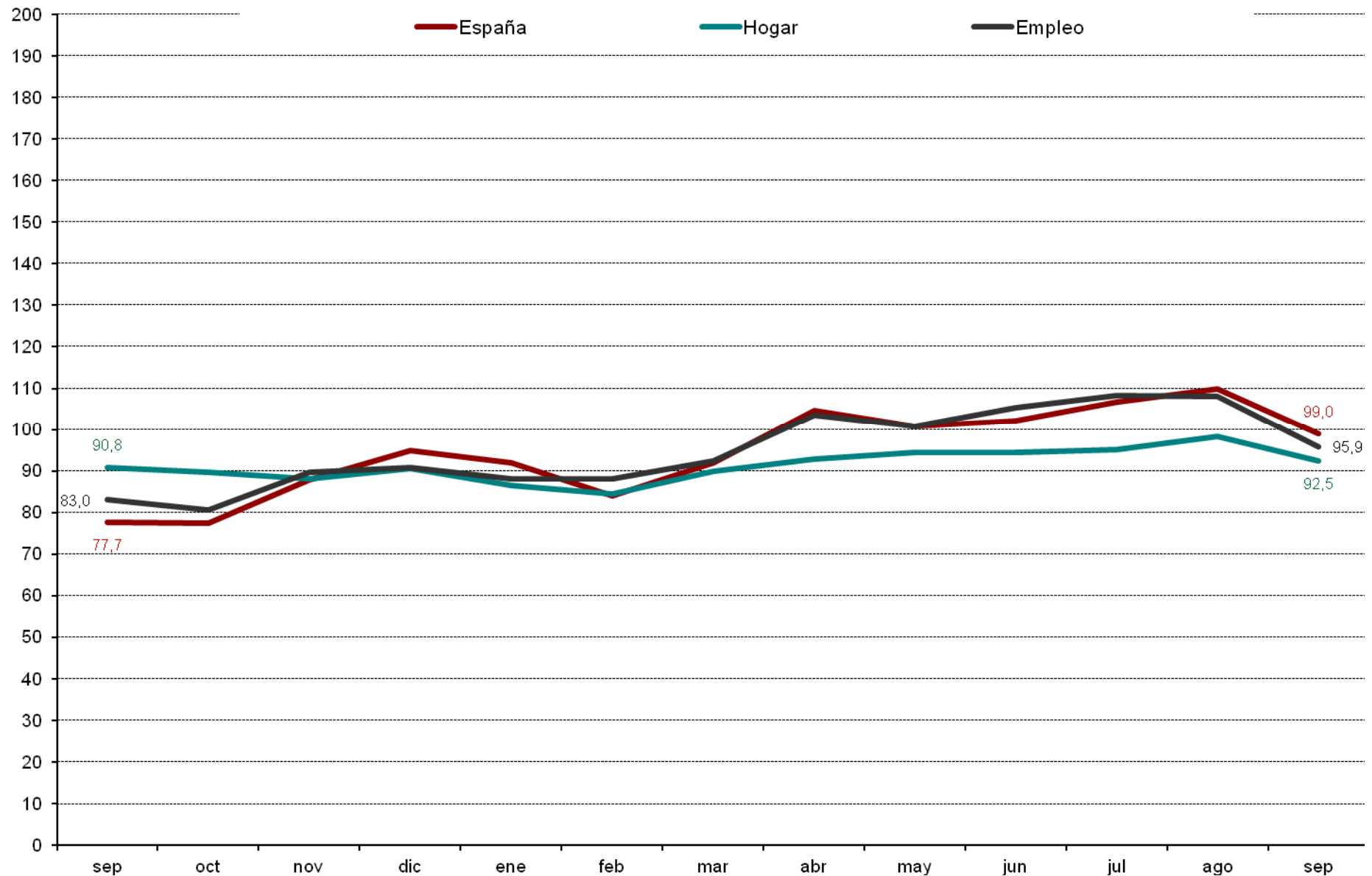

Gráfico 3.2 Evolución anual (2016-2017) de las expectativas

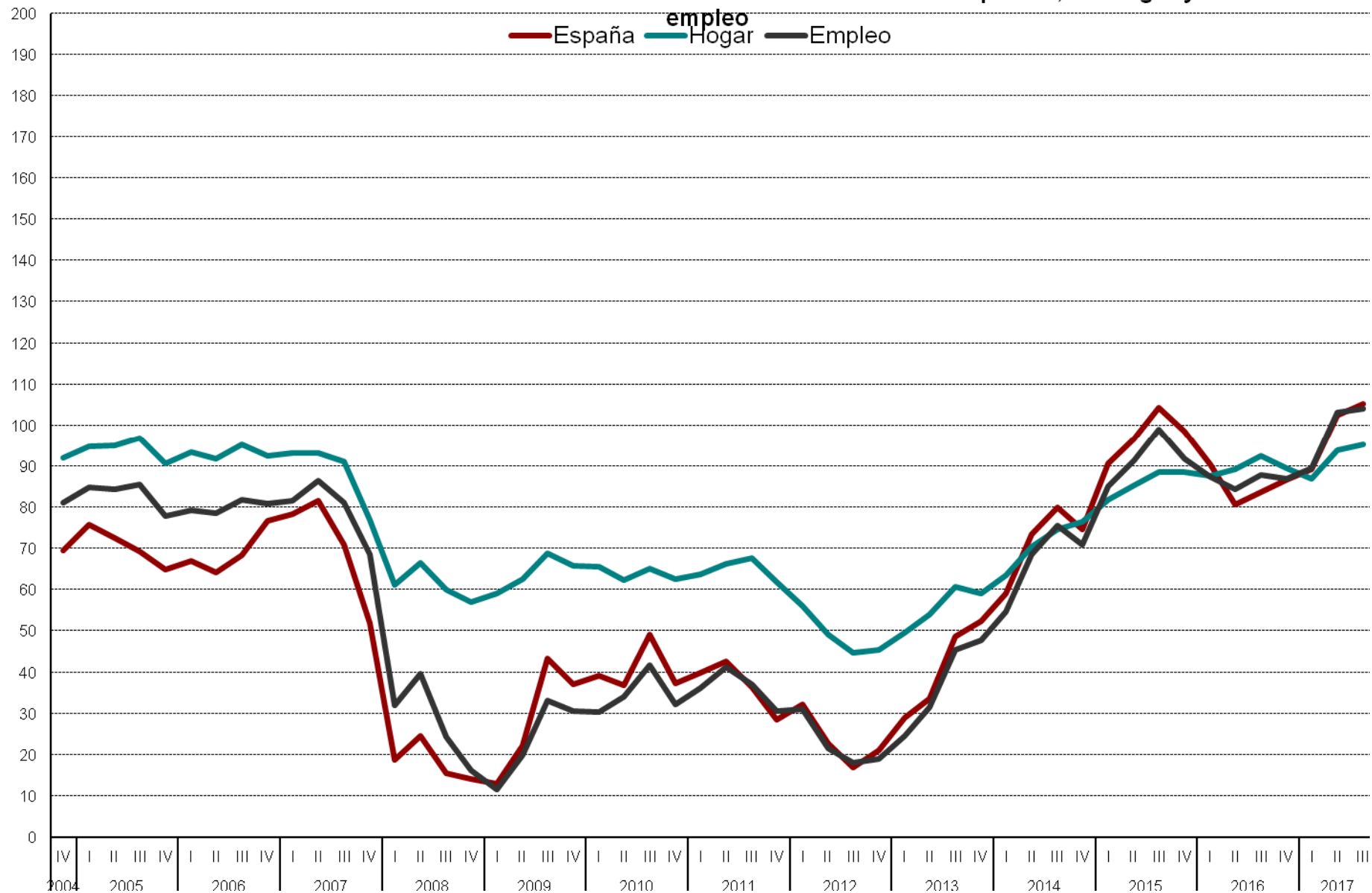

Gráfico 3.3 Evolución trimestral de las expectativas

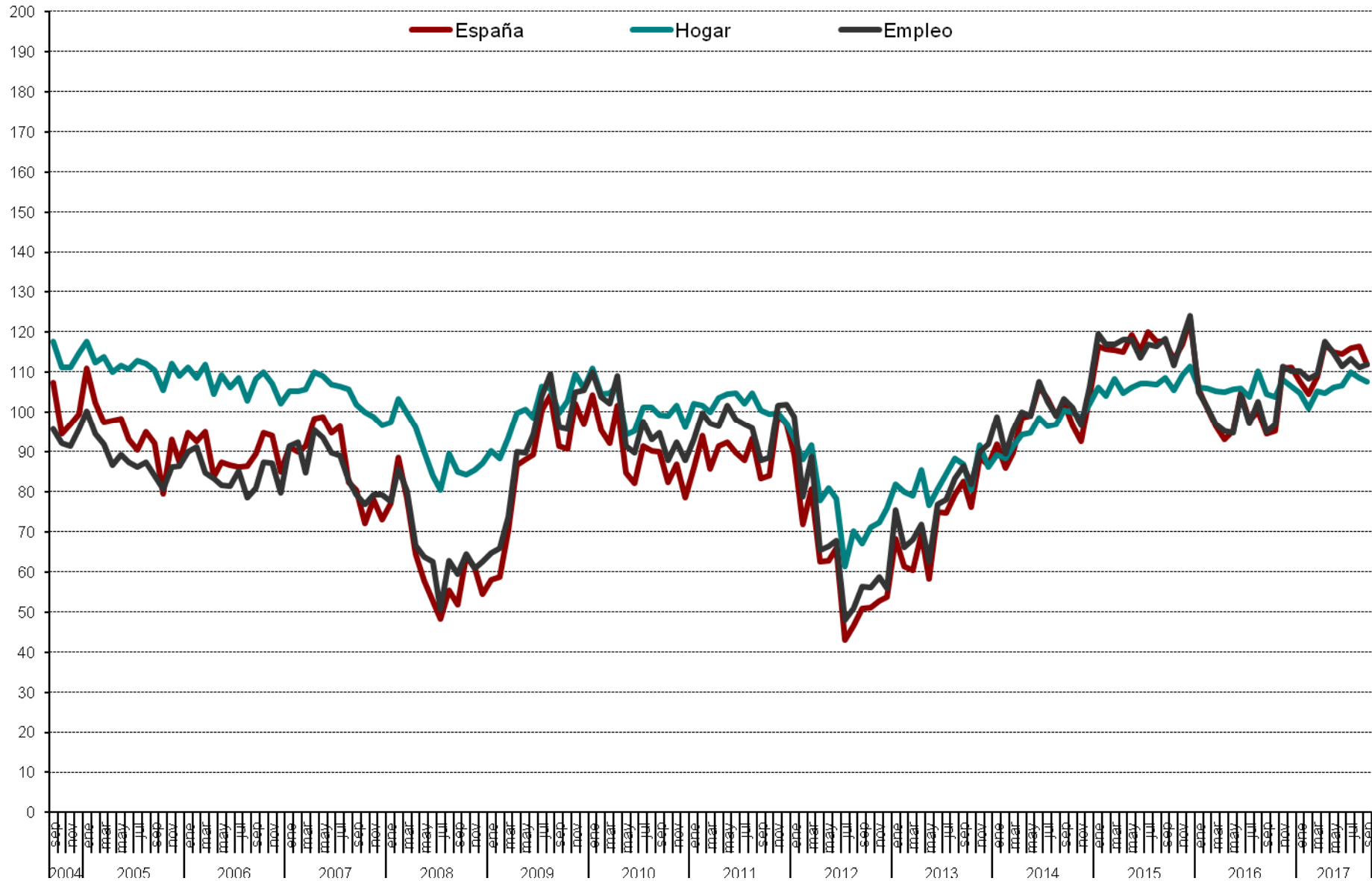

**Gráfico 4.1 Evolución mensual expectativas sobre precios, t. Interes, ahorro y consumo duradero**



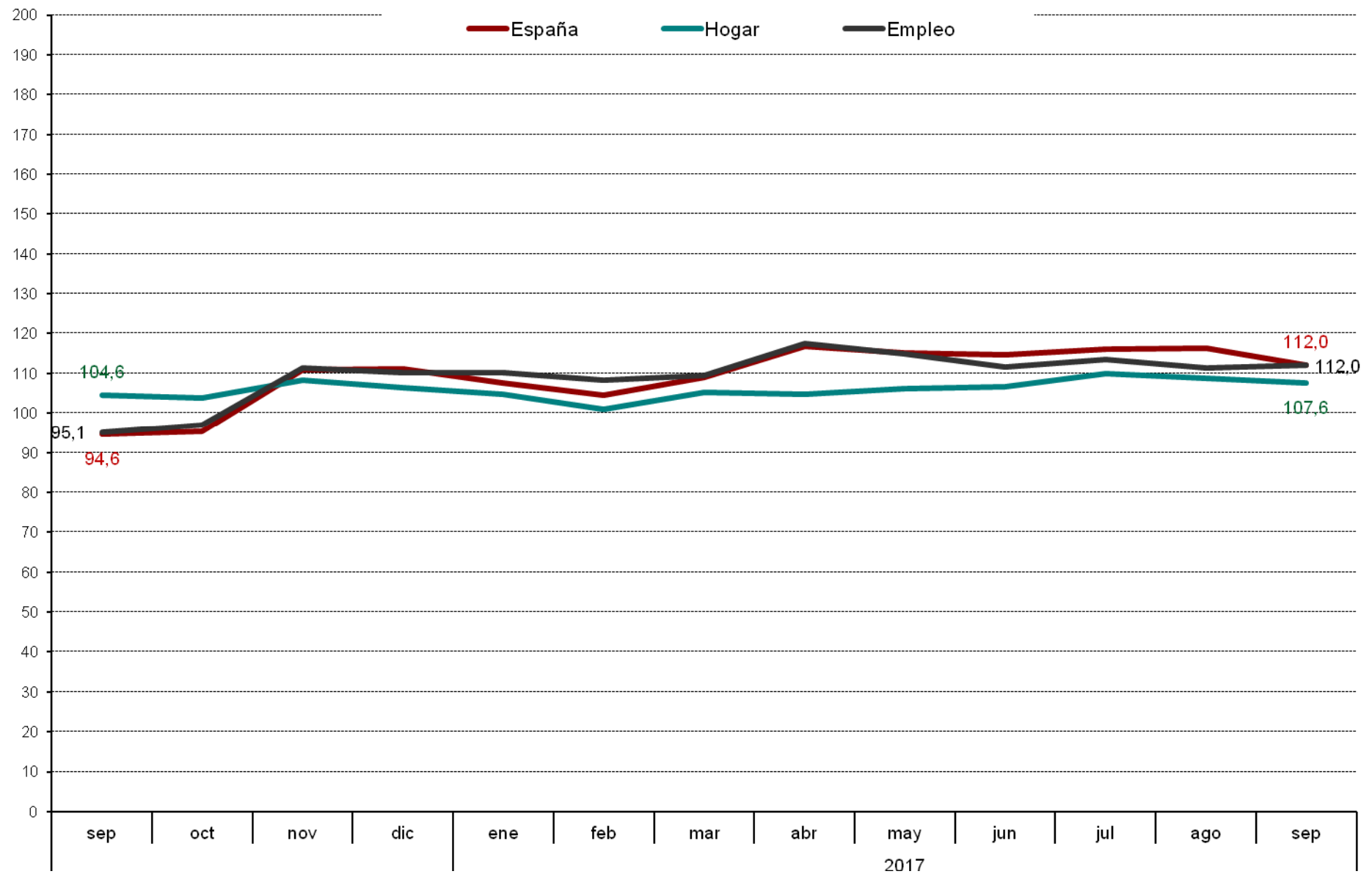
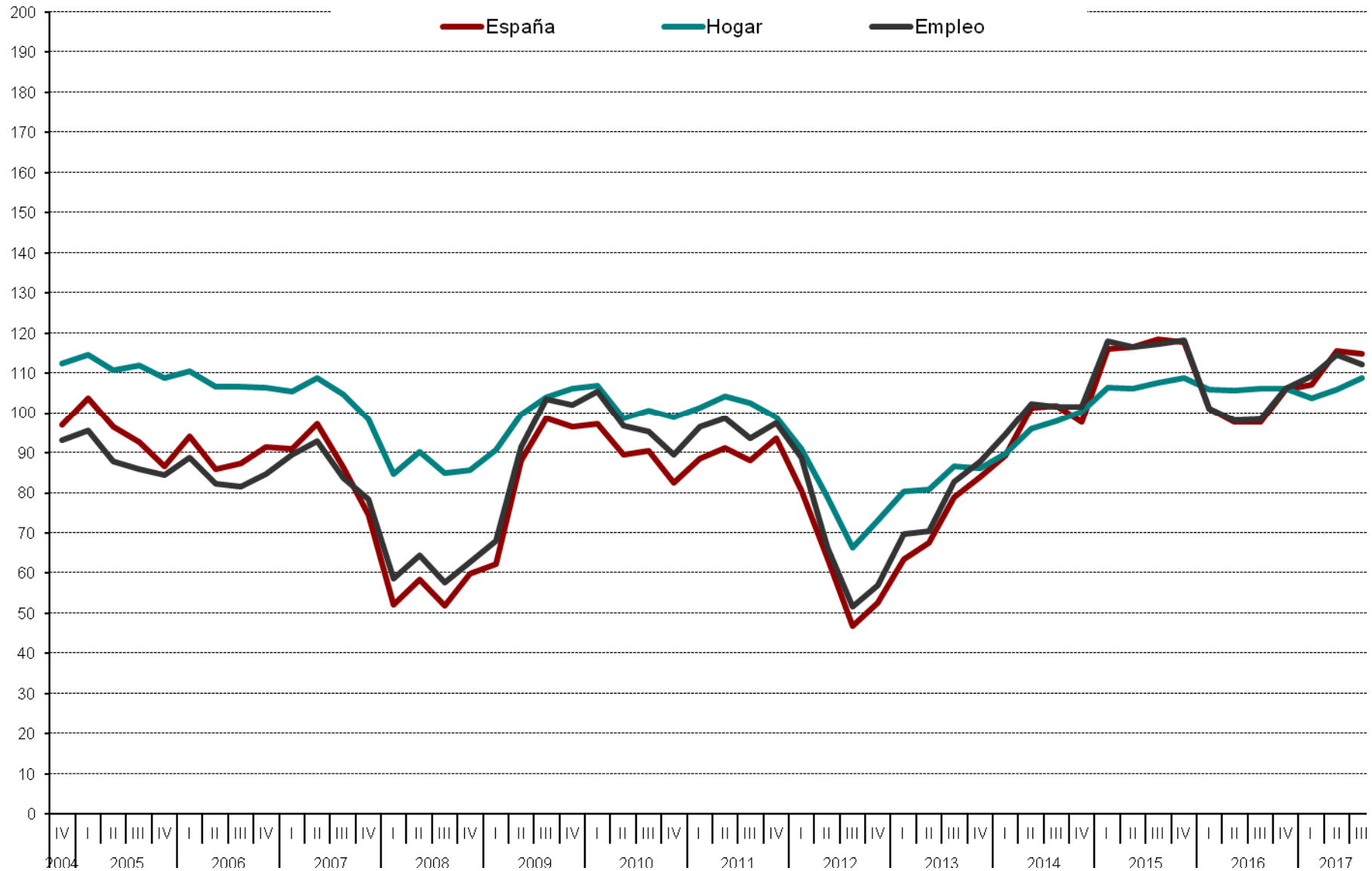
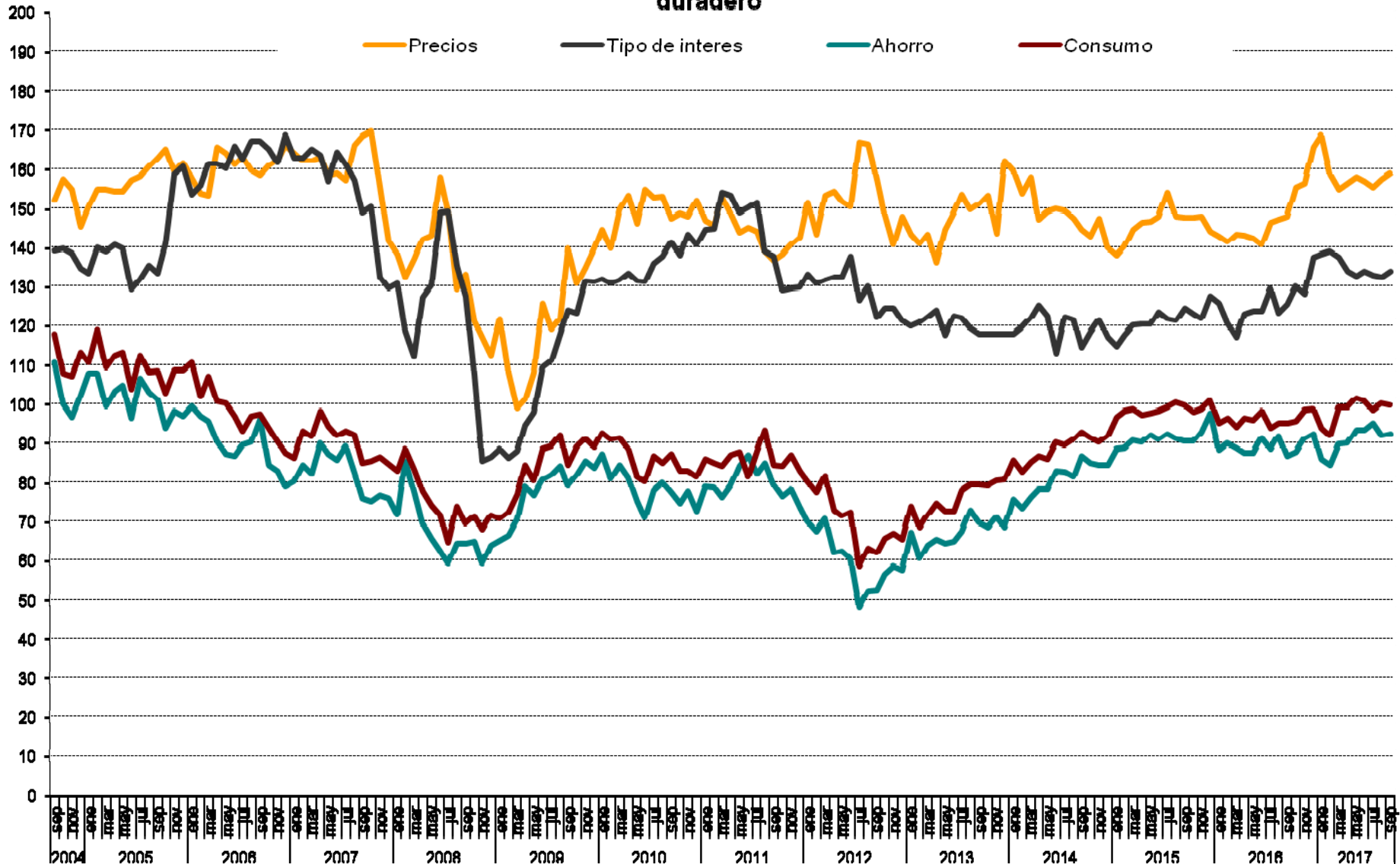

**Gráfico 4.2 Evolución trimestral de las expectativas sobre precios, t. de Interés, ahorro y consumo duradero**

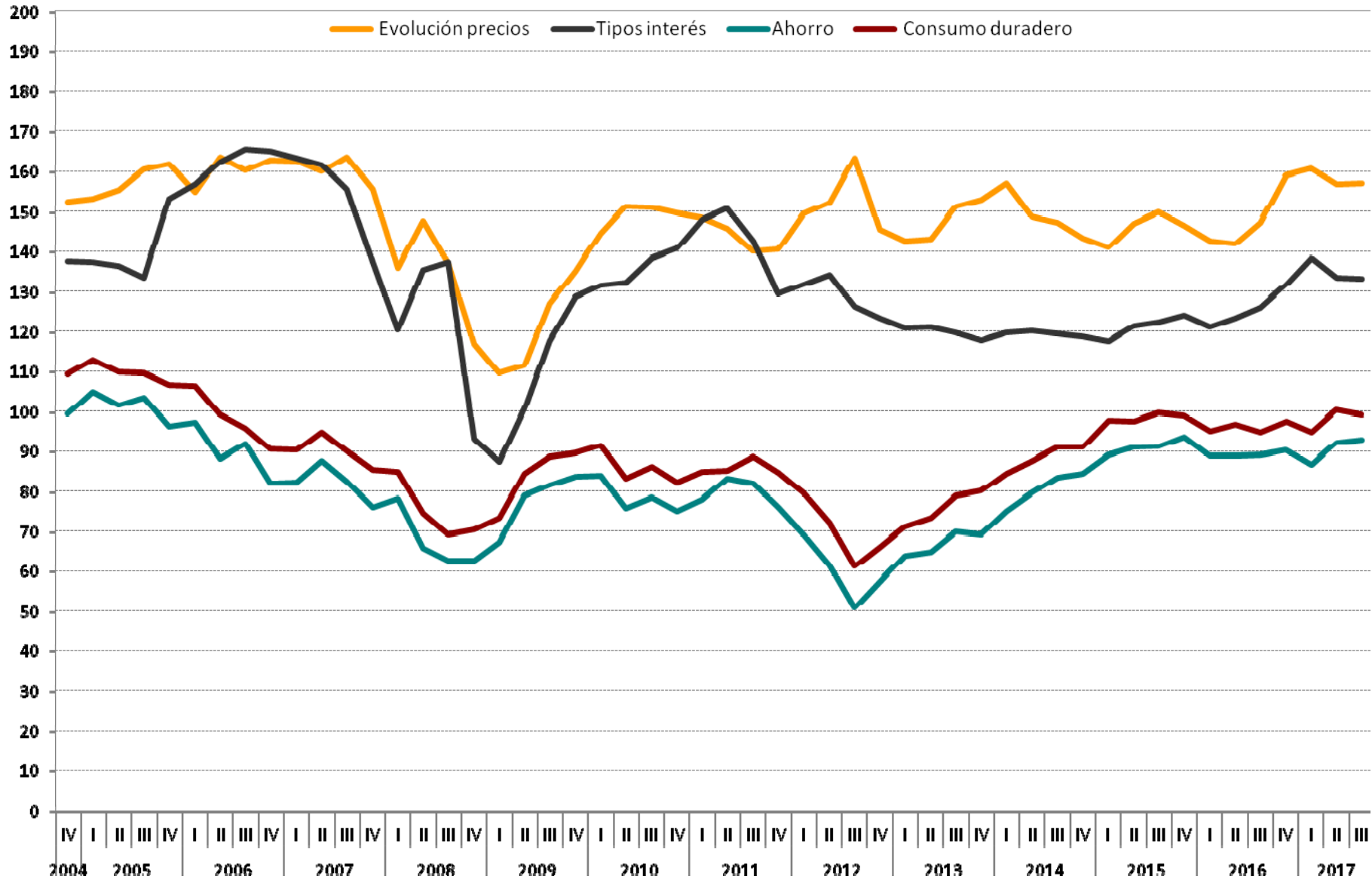

# CIS

Centro de Investigaciones Sociológicas

## ***DISTRIBUCIONES MARGINALES***

***INDICADOR DE CONFIANZA DEL CONSUMIDOR.  
MES DE SEPTIEMBRE***

***Estudio nº 3189  
Septiembre 2017***

**Pregunta 1**

En los últimos seis meses, ¿ha adquirido Ud. o algún miembro de su hogar alguno de los siguientes bienes? (RESPUESTA MÚLTIPLE).

	Adquirido entrevistado/a	Adquirido otra persona de su hogar	NO	N.S.	N.C.	(N)
Automóvil/moto	4,6	4,1	92,1	0,2	0,1	(1510)
Muebles para el hogar	7,9	6,1	89,1	0,3	0,0	(1510)
Electrodomésticos/ordenadores personales	15,3	10,3	79,8	0,1	0,0	(1510)
Electrodomésticos pequeños	13,3	8,7	81,9	0,2	0,0	(1510)

**Pregunta 2**

De las siguientes afirmaciones, ¿cuál diría Ud. que describe mejor la situación económica de su hogar?

Le resulta difícil llegar a final de mes, por lo que han tenido que contraer deudas	7,0
Le resulta difícil llegar a final de mes, por lo que han tenido que echar mano de sus ahorros	9,7
Llega justo a final de mes	43,2
Ahorra un poco de dinero cada mes	34,6
Ahorra bastante dinero cada mes	4,5
N.S.	0,5
N.C.	0,5
(N)	(1510)

**Pregunta 3**

¿Considera Ud. que la situación económica actual de su hogar es mejor o peor que hace seis meses?

Mejor	14,4	→ (Pregunta 4a)
Igual (NO LEER) <sup>1</sup>	63,6	
Peor	21,9	→ (Pregunta 4b)
N.S.	0,1	
N.C.	0,0	
(N)	(1510)	

<sup>1</sup> Los/as entrevistadores/as no ofrecen las opciones de respuesta "NO LEER", pero las registran cuando son mencionadas espontáneamente por las personas entrevistadas.

**PREGUNTA 4a: SÓLO A QUIENES CONSIDERAN QUE LES VA MEJOR (Pregunta 3)**

(N=217)

**Pregunta 4a**

¿Por qué lo cree así? (RESPUESTA ESPONTÁNEA). (RESPUESTA MÚLTIPLE).

Mayor capacidad de ahorro familiar	4,6
Situación favorable que prevalece en su sector de trabajo	3,7
Mejora laboral/sueldo	18,0
Disminución del gasto familiar	13,4
Ha cubierto/cubrirá deudas pendientes/pago de hipoteca	2,8
Situación actual/futura del empleo	0,5
Incorporación de la persona entrevistada/miembro del hogar al mercado de trabajo	32,3
Aumento del ingreso familiar	19,8
Su situación actual es de estabilidad/ha mejorado	3,2
Todos/as los/as miembros del hogar trabajan	1,8
Situación de la economía general	0,5
Intuición/así lo cree	0,5
N.S.	2,8
N.C.	0,9
(N)	(217)

**PREGUNTA 4b: SÓLO A QUIENES CONSIDERAN QUE LES VA PEOR (Pregunta 3)**

(N=331)

**Pregunta 4b**

¿Por qué lo cree así? (RESPUESTA ESPONTÁNEA). (RESPUESTA MÚLTIPLE).

Alza continuada de precios/inflación	29,0
Mayor endeudamiento familiar	3,0
Situación que prevalece en su sector de trabajo	2,1
Estancamiento del sueldo/laboral	7,3
Dificultades económicas familiares/ingreso insuficiente	2,4
Aumento del gasto familiar	16,3
Situación actual/futura del empleo	1,8
Alza del precio de la vivienda/tipos de interés	0,9
Persona entrevistada/miembro del hogar está/se quedará en paro	19,0
Impacto del euro	0,3
Disminución del ingreso familiar	14,2
La pensión de jubilación resulta insuficiente	1,8
Disminución de su capacidad de ahorro	3,3
Persona entrevistada/miembro del hogar se ha jubilado/jubilará	1,8
Pago de hipoteca	1,2
Política económica	0,3
Otros	2,1
N.S.	1,5
N.C.	0,3
(N)	(331)

A TODAS LAS PERSONAS ENTREVISTADAS

**Pregunta 5**

¿Cuántas personas en su entorno se encuentran en paro y buscando trabajo en la actualidad?

Ninguna	33,8
Una	11,3
Dos	9,8
Tres	8,5
Cuatro	6,1
Cinco	7,3
Seis	3,3
Siete	1,3
Ocho	1,1
Nueve	0,1
Diez	4,8
Más de diez	5,2
N.C.	7,5
(N)	(1510)
<hr/>	
Media	3,44
Desviación típica	6,04
(N)	(1397)

**Pregunta 6**

¿Son más, menos o el mismo número que hace seis meses?

Más	11,1
El mismo número	73,7
Menos	12,1
N.S.	3,0
N.C.	0,1
(N)	(1510)

**Pregunta 7**

¿Considera Ud. que la situación en España para encontrar/mejorar un puesto de trabajo es mejor o peor que hace seis meses?

Mejor	28,1
Igual (NO LEER) <sup>2</sup>	36,0
Peor	32,2
N.S.	3,6
N.C.	0,1
(N)	(1510)

<sup>2</sup> Los/as entrevistadores/as no ofrecen las opciones de respuesta "NO LEER", pero las registran cuando son mencionadas espontáneamente por las personas entrevistadas.

**Pregunta 8**

En definitiva y teniendo en cuenta todo lo anterior, ¿considera Ud. que la situación actual de la economía española es mejor o peor que hace seis meses?

Mejor	31,1
Igual (NO LEER) <sup>3</sup>	34,8
Peor	32,1
N.S.	1,7
N.C.	0,2
(N)	(1510)

**Pregunta 9**

Ahora, mirando hacia el futuro, ¿considera Ud. que la situación en España para encontrar/mejorar un puesto de trabajo dentro de seis meses será mejor o peor que en la actualidad?

Mejor	41,9
Igual (NO LEER) <sup>4</sup>	22,6
Peor	29,9
N.S.	5,3
N.C.	0,2
(N)	(1510)

**Pregunta 10**

¿Cree Ud. que sus posibilidades de adquisición de bienes duraderos (coches, muebles, electrodomésticos, ordenadores, etc.; pero nunca viviendas, bienes inmuebles) durante el próximo año serán mayores, menores o iguales que las de este año?

Mayores	13,4
Iguals	70,1
Menores	13,8
N.S.	2,6
N.C.	0,1
(N)	(1510)

<sup>3-4</sup> Los/as entrevistadores/as no ofrecen las opciones de respuesta "NO LEER", pero las registran cuando son mencionadas espontáneamente por las personas entrevistadas.

## Pregunta 11

¿Cree Ud. que sus posibilidades de ahorro durante el próximo año serán mayores, menores o iguales que las de este año?

Mayores	14,7
Igual	60,7
Menores	22,3
N.S.	2,4
N.C.	0,0
(N)	(1510)

## Pregunta 12

¿Considera Ud. que la situación de su hogar dentro de seis meses será mejor o peor que en la actualidad?

Mejor	22,4	→ (Pregunta 13a)
Igual (NO LEER) <sup>5</sup>	60,8	
Peor	14,8	→ (Pregunta 13b)
N.S.	2,1	
N.C.	0,0	
(N)	(1510)	

PREGUNTA 13a: SÓLO A QUIENES CONSIDERAN QUE LES IRÁ MEJOR (Pregunta 12)

(N=338)

## Pregunta 13a

¿Por qué lo cree así? (RESPUESTA ESPONTÁNEA). (RESPUESTA MÚLTIPLE).

Mayor capacidad de ahorro familiar	9,2
Situación favorable que prevalece en su sector de trabajo	6,5
Mejora laboral/sueldo	16,6
Disminución del gasto familiar	9,8
Ha cubierto/cubrirá deudas pendientes/pago de hipoteca	3,3
Situación actual/futura del empleo	0,3
Incorporación de la persona entrevistada/miembro del hogar al mercado de trabajo	32,0
Aumento del ingreso familiar	8,9
Su situación actual es de estabilidad/ha mejorado	6,5
Todos/as los/as miembros del hogar trabajan	0,6
Situación de la economía general	1,2
Intuición/así lo cree	4,4
Aumento pensión	0,9
Situación de la política general	0,9
Otros	0,6
N.S.	5,3
N.C.	0,6
(N)	(338)

<sup>5</sup> Los/as entrevistadores/as no ofrecen las opciones de respuesta "NO LEER", pero las registran cuando son mencionadas espontáneamente por las personas entrevistadas.

PREGUNTA 13b: SÓLO A QUIENES CONSIDERAN QUE LES IRÁ PEOR (Pregunta 12)

(N=223)

Pregunta 13b

¿Por qué lo cree así? (RESPUESTA ESPONTÁNEA). (RESPUESTA MÚLTIPLE).

Alza continuada de precios/inflación	32,7
Mayor endeudamiento familiar	2,2
Situación que prevalece en su sector de trabajo	3,6
Estancamiento del sueldo/laboral	4,9
Dificultades económicas familiares/ingreso insuficiente	1,8
Aumento del gasto familiar	19,3
Situación actual/futura del empleo	7,6
Alza del precio de la vivienda/tipos de interés	0,4
Persona entrevistada/miembro del hogar está/se quedará en paro	11,2
Disminución del ingreso familiar	9,0
La pensión de jubilación resulta insuficiente	1,3
Disminución de su capacidad de ahorro	6,7
Intuición/así lo cree	0,4
Persona entrevistada/miembro del hogar se ha jubilado/jubilará	0,4
Pago de hipoteca	0,4
Política económica	1,3
Crisis económica	0,9
Situación de la política general	0,4
Otros	3,6
N.S.	1,8
(N)	(223)

A TODAS LAS PERSONAS ENTREVISTADAS

Pregunta 14

En definitiva, considerando todo lo anterior, ¿considera Ud. que la situación de la economía española dentro de seis meses será mejor o peor que la actual?

Mejor	40,8
Igual (NO LEER) <sup>6</sup>	26,4
Peor	28,8
N.S.	3,8
N.C.	0,2
(N)	(1510)

<sup>6</sup> Los/as entrevistadores/as no ofrecen las opciones de respuesta "NO LEER", pero las registran cuando son mencionadas espontáneamente por las personas entrevistadas.



**Pregunta 15**

El crecimiento de los precios (o inflación) en España durante este último año ha sido del +1,6% (\*) ¿cree Ud. que los precios crecerán durante el próximo año más, menos o igual que en el último año?

Más	61,5
Igual	32,4
Menos	2,4
N.S.	3,6
N.C.	0,1
(N)	(1510)

(\*) Se actualiza mensualmente, tasa de *variación interanual* del IPC (información INE).

**Pregunta 16**

¿Y cree Ud. que durante el próximo año el tipo de interés al que las entidades financieras prestan el dinero, subirá, bajará o se mantendrá?

Subirá	40,1
Se mantendrá	42,8
Bajará	5,9
N.S.	11,0
N.C.	0,1
(N)	(1510)

**Pregunta 17**

En términos generales, ¿cree Ud. que el precio de la vivienda durante el próximo año subirá, bajará o se mantendrá?

Subirá	63,5
Se mantendrá	27,5
Bajará	5,6
N.S.	3,4
N.C.	0,0
(N)	(1510)

**Pregunta 18**

Ud. personalmente ¿tiene planes de comprar vivienda en el próximo año?

Sí	4,2
No	95,5
N.S.	0,3
N.C.	0,0
(N)	(1510)

## Pregunta 19

Sexo:

Hombre	48,6
Mujer	51,4
(N)	(1510)

## Pregunta 20

¿Qué edad tiene Ud.?

16-24	10,4
25-34	15,4
35-44	20,1
45-54	18,1
55-64	14,0
65 y +	21,9
(N)	(1510)

## Pregunta 21

¿Ha ido Ud. a la escuela o cursado algún tipo de estudios?

No, es analfabeto/a	0,7
No, pero sabe leer y escribir	1,2
Sí, ha ido a la escuela	98,1
N.C.	0,0
(N)	(1510)

→ (Preguntas 22a y 22b)

PREGUNTAS 22a Y 22b: SÓLO A QUIENES HAN IDO A LA ESCUELA (Pregunta 21)

(N=1482)

**Pregunta 22a**

¿Cuáles son los estudios de más alto nivel que Ud. ha completado obteniendo el correspondiente título oficial?

Menos de 5 años de escolarización	3,1
Educación primaria	7,6
Cualificación profesional grado inicial (FP grado inicial)	1,6
Educación secundaria inferior	25,8
FP de grado medio	10,8
Bachillerato	15,8
FP de grado superior	8,3
Estudios universitarios medios	7,2
Estudios universitarios superiores	16,9
Estudios oficiales de posgrado y doctorado	2,7
Otros	0,1
N.C.	0,2
<b>(N)</b>	<b>(1482)</b>

**Pregunta 22b**

¿Y está Ud. cursando estudios oficiales en la actualidad? ¿Cuáles? (RESPUESTA MÚLTIPLE).

Educación primaria	0,0
Cualificación profesional grado inicial (FP grado inicial)	0,1
Educación secundaria inferior	0,5
FP de grado medio	0,4
Bachillerato	1,7
FP de grado superior	1,1
Estudios universitarios medios	0,7
Estudios universitarios superiores	4,9
Estudios oficiales de posgrado y doctorado	1,8
Otros	1,8
No está cursando estudios	87,0
N.C.	0,0
<b>(N)</b>	<b>(1482)</b>

A TODAS LAS PERSONAS ENTREVISTADAS

**Pregunta 23: Recodificación Nivel de estudios reglados (P21 y P22a)**

Nivel de estudios:

Sin estudios	4,9
Primaria	7,4
Secundaria inferior	25,3
Secundaria superior	15,5
FP	20,3
Universitarios	26,3
Otros	0,1
N.C.	0,2
(N)	(1510)

**Pregunta 24**

¿Cuál es su estado civil?

Casado/a	51,2
Soltero/a	34,2
Viudo/a	6,9
Separado/a	3,1
Divorciado/a	4,6
N.C.	0,1
(N)	(1510)

**Pregunta 25**

¿Actualmente cuántas personas además de Ud. conviven en su hogar?

Vive solo/a	13,3	→ (Pregunta 27)
Una	31,7	
Dos	24,1	
Tres	24,1	
Cuatro	5,2	
Más de cuatro	1,7	
N.C.	0,0	→ (Pregunta 27)
(N)	(1510)	
Media	1,82	
Desviación típica	1,22	
(N)	(1510)	

PREGUNTAS 25a, 25b Y 26: SÓLO A QUIENES VIVEN CON ALGUNA PERSONA (Pregunta 25)

(N=1309)

**Pregunta 25a**

¿Y está Ud. viviendo...? (RESPUESTA MÚLTIPLE).

Con su cónyuge o pareja	69,7
Con sus hijos/as	45,2
Con su padre y/o madre	24,2
Con hermanos o hermanas (con o sin otros/as ascendientes/parientes)	16,1
Con amigos/as o compañeros/as de trabajo	1,8
Otra situación (cuidadores/as, servicio doméstico, etc.)	0,9
N.C.	0,2
(N)	(1309)

**Pregunta 25b**

Incluyéndole a Ud., ¿cuántas personas en su hogar tienen ingresos de trabajo o de rentas o de pensiones o subsidios?

Ninguna	0,4
Una	31,2
Dos	54,6
Tres	11,1
Cuatro	2,1
Más de cuatro	0,3
N.C.	0,3
(N)	(1309)
Media	1,84
Desviación típica	0,72
(N)	(1305)

**Pregunta 26**

¿Quién es la persona que aporta más ingresos a su hogar?

La persona entrevistada	37,1
Otra persona	52,9
La persona entrevistada y otra casi a partes iguales (NO LEER) <sup>7</sup>	9,3
N.C.	0,8
(N)	(1309)

A TODAS LAS PERSONAS ENTREVISTADAS

**Pregunta 27**

Pensando en los ingresos netos que por todos los conceptos entran en su hogar cada mes, incluyendo los suyos, ¿en cuál de los siguientes tramos que voy a leerle se situaría Ud.?

Menos de 1.100 €	25,6
De 1.100 a 1.800 €	31,9
De 1.801 a 2.700 €	20,5
De 2.701 a 3.900 €	10,6
Más de 3.900 €	3,6
N.C.	7,7
(N)	(1510)

**Pregunta 28**¿En cuál de las siguientes situaciones se encuentra Ud. actualmente?

Trabaja (por cuenta propia o por cuenta ajena)	47,5
Jubilado/a o pensionista (anteriormente ha trabajado)	22,1
Pensionista (anteriormente no ha trabajado)	2,0
Parado/a y ha trabajado antes	10,7
Parado/a y busca su primer empleo	1,2
Estudiante	8,7
Trabajo doméstico no remunerado	7,6
Otra situación	0,2
N.C.	0,0
(N)	(1510)

<sup>7</sup> Los/as entrevistadores/as no ofrecen las opciones de respuesta "NO LEER", pero las registran cuando son mencionadas espontáneamente por las personas entrevistadas.

**Pregunta 29**

¿Puede Ud. autoubicarse ideológicamente en una escala del 1 al 10, siendo el 1 la izquierda y el 10 la derecha?

1 Izquierda	4,0
2	4,7
3	12,6
4	12,3
5	27,9
6	9,8
7	6,2
8	4,5
9	1,1
10 Derecha	1,6
N.S.	6,9
N.C.	8,3
(N)	(1510)
<hr/>	
Media	4,76
Desviación típica	1,87
(N)	(1280)

**Pregunta 30**

¿Tiene Ud. la nacionalidad española desde que nació o la ha adquirido con posterioridad?

Desde que nació	92,9	} → (Pregunta 31)
La ha adquirido con posterioridad	4,0	
No tiene nacionalidad española	3,0	
N.C.	0,1	
(N)	(1510)	

(Pregunta 32a)

**PREGUNTA 31: SÓLO A QUIENES TIENEN LA NACIONALIDAD ESPAÑOLA (Pregunta 30)**

(N=1463)

**Pregunta 31**

¿Me podría decir si en las elecciones generales del 26 de junio de 2016...?

Fue a votar y votó	77,4
No tenía edad para votar	3,6
Fue a votar pero no pudo hacerlo	0,4
No fue a votar porque no pudo	5,2
Prefirió no votar	10,8
No tenía derecho a voto	0,6
No recuerda	0,6
N.C.	1,3
(N)	(1463)

**PREGUNTA 31a: SÓLO A QUIENES FUERON A VOTAR Y VOTARON (Pregunta 31)**

(N=1133)

**Pregunta 31a**

¿Y podría decirme a qué partido o coalición votó Ud.?

PP	18,2
PSOE	18,0
Unidos Podemos	10,9
Ciudadanos	8,6
En Comú Podem	2,8
Compromís-Podemos-EUPV	2,5
ERC	2,6
Convergència (CDC)	1,1
En Marea	1,1
EAJ-PNV	0,9
EH Bildu	0,8
CC-PNC	0,1
Otros partidos	2,1
En blanco	2,3
Voto nulo	1,1
No recuerda	4,9
N.C.	22,1
(N)	(1133)



PREGUNTA 32a: SÓLO A QUIENES ADQUIRIERON LA NACIONALIDAD ESPAÑOLA CON  
POSTERIORIDAD A SU NACIMIENTO O NO TIENEN LA NACIONALIDAD ESPAÑOLA  
(Pregunta 30)

(N=105)

### Pregunta 32a

¿Cómo definiría Ud. su manejo del castellano?

Lo habla un poco	1,9
Lo habla más o menos bien	13,3
Lo habla con fluidez	16,2
Lo habla como si fuera nativo/a	11,4
Es su idioma materno	56,2
N.C.	1,0
(N)	(105)

A TODAS LAS PERSONAS ENTREVISTADAS
------------------------------------

**Pregunta 33**

Por último, ¿la vivienda en la que Ud. vive es...?

En propiedad por compra y está totalmente pagada	43,8
En propiedad por compra y con pagos o hipotecas pendientes	30,7
En alquiler	13,8
En propiedad por herencia o donación	6,0
Cedida gratis o a bajo precio por un/a familiar, la empresa, etc.	2,4
Otra forma, ¿cuál?	1,2
N.S.	0,6
N.C.	1,6
(N)	(1510)

**Pregunta 34: Recodificación régimen de tenencia de la vivienda (P33)**

Régimen de tenencia de la vivienda

Propietarios/as	49,7
Propietarios/as con hipoteca	30,7
En alquiler	13,8
Otra situación	3,6
N.S.	0,6
N.C.	1,6
(N)	(1510)