

CIS

Centro de Investigaciones Sociológicas

INDICADOR DE CONFIANZA DEL CONSUMIDOR. MES DE NOVIEMBRE

AVANCE DE RESULTADOS

Estudio nº 3196
Noviembre 2017

CIS

Centro de Investigaciones Sociológicas

FICHA TÉCNICA

***INDICADOR DE CONFIANZA DEL CONSUMIDOR.
MES DE NOVIEMBRE***

***Estudio nº 3196
Noviembre 2017***

Ámbito:

Nacional.

Universo:

Población residente de ambos sexos de 16 años y más.

Tamaño de la muestra:

Diseñada: 1.510 entrevistas, con la siguiente distribución por tipo de teléfono:

Teléfonos fijos: 1.217

Teléfonos móviles que no disponen de teléfono fijo: 293

Realizada: 1.510 entrevistas, con la siguiente distribución por tipo de teléfono:

Teléfonos fijos: 1.216

Teléfonos móviles que no disponen de teléfono fijo: 294

Afijación:

Proporcional.

Ponderación:

No procede.

Procedimiento de muestreo:

Con los teléfonos fijos se lleva a cabo un muestreo bietápico estratificado, con selección de las unidades primarias de muestreo (hogares) a través de una selección aleatoria de teléfonos y de las unidades últimas (individuos) según cuotas cruzadas de sexo y edad y cuota de actividad (ocupado, parado y resto).

Con los teléfonos móviles se procede al marcado aleatorio de números (RDD) aplicándose en la selección de los individuos las mismas cuotas que en los teléfonos fijos.

Los estratos se han formado por el cruce de las 17 comunidades autónomas, junto con las ciudades autónomas de Ceuta y Melilla, con el tamaño de hábitat de los municipios dividido en 7 categorías: menor o igual de 2.000 habitantes; de 2.001 a 10.000; de 10.001 a 50.000; de 50.001 a 100.000; de 100.001 a 400.000; de 400.001 a 1.000.000; y más de 1.000.000 de habitantes.

Los cuestionarios se han aplicado mediante entrevista telefónica personal.

Error muestral:

Para un nivel de confianza del 95,5% (dos sigmas) y $P = Q$, el error real es de $\pm 2,6$ % para el conjunto de la muestra y en el supuesto de muestreo aleatorio simple.

Fecha de realización:

Del 15 al 18 de noviembre de 2017.

CIS

Centro de Investigaciones Sociológicas

INDICADOR DE CONFIANZA DEL CONSUMIDOR. MES DE NOVIEMBRE

EVOLUCIÓN DE INDICADORES

*Estudio nº 3196
Noviembre 2017*

El **Indicador mensual de Confianza del Consumidor (ICC)** ha sido elaborado en España por el Instituto de Crédito Oficial entre los años 2004 y 2011. Desde noviembre de 2011 el ICC lo elabora el Centro de Investigaciones Sociológicas.

El ICC se calcula como media aritmética de los balances de la **situación actual** de la economía familiar, de la economía española y del empleo, respecto a la que existía hace seis meses, y de las **expectativas** respectivas para los próximos seis meses.

El ICC, como los indicadores de situación actual y de expectativas, puede tomar valores que oscilan entre 0 y 200. Por encima de 100, indica una percepción positiva de los consumidores y por debajo de 100 una percepción negativa.

En el siguiente enlace se puede consultar una explicación más detallada del ICC y su metodología:

http://www.cis.es/cis/opencms/ES/13_Indicadores/Indicadores/ICC/index.jsp

Comentarios al ICC del mes de noviembre de 2017

	Nov 2016	Dic 2016	Ene 2017	Feb 2017	Mar 2017	Abril 2017	May 2017	Jun 2017	Jul 2017	Ago 2017	Sep 2017	Oct 2017	Nov 2017
INDICADOR CONFIANZA CONSUMIDOR	99,4	100,7	98,3	95,1	99,7	106,7	105,4	105,8	108,3	108,8	103,2	99,6	100,5
INDICADOR DE SITUACIÓN ACTUAL	88,5	92,2	88,9	85,5	91,4	100,4	98,6	100,6	103,4	105,4	95,8	93,4	91,2
INDICADOR DE EXPECTATIVAS	110,2	109,3	107,6	104,7	107,9	113,1	112,1	111,0	113,1	112,1	110,5	105,8	109,7

- El ICC del mes de noviembre se sitúa en 100,5 puntos, 0,9 puntos por encima del dato del mes anterior. Este incremento del ICC se debe exclusivamente al aumento de las expectativas en 3,9 puntos que neutralizan el descenso de 2,2 puntos en la valoración de la situación actual. Por otra parte, el índice vuelve a superar los 100 puntos y los valores obtenidos entre enero y marzo de este mismo año. (Gráfico 1.1)

En relación al mes de noviembre del pasado año el avance sigue siendo positivo, pero por un estrecho margen y con diferente resultado en cada uno de sus dos componentes. El ICC crece este último año 1,1 puntos, con un crecimiento en términos absolutos para la valoración de la situación actual de +2,7 puntos, mientras que las expectativas ofrecen un retroceso de -0,5 puntos. En términos porcentuales el perfil de la evolución registrada es muy similar: el ICC crece un 1,1% como resultado de un aumento del 3% en la valoración de la situación actual y un descenso del 0,5% en las expectativas. (Gráfico 1.2)

Expresado en tasas de variación, en este mes de noviembre el ICC respecto al pasado mes de octubre aumenta un 0,009 en términos absolutos o un 0,9 en porcentaje, mientras que la tasa interanual crece un 1,1% en relación al mismo mes de 2016. Por último, tomando como base enero de 2005, el ICC se encuentra en estos momentos 2,6 puntos por encima de los valores que se obtuvieron entonces, mientras que en noviembre del pasado año esa misma diferencia se situaba en 1,4 puntos. (Gráfico 1.3, 1.4 y 1.5)

- **El índice de valoración de la situación actual** alcanza en noviembre los 91,2 puntos, con un descenso de 2,2 puntos en relación al obtenido el pasado mes de octubre. Esta evolución del indicador es el resultado de un comportamiento negativo de sus tres componentes, pero con diferentes intensidades: la valoración de la evolución general de la economía retrocede en 5,4 puntos, mientras que la del mercado de trabajo pierde 1,2 puntos. Por su parte, la percepción de la situación de los hogares presenta un descenso de 2,3 puntos en los últimos 30 días. (Gráfico 2.1)

En relación a los datos de noviembre de 2016 la evolución vuelve a ser ligeramente positiva. La valoración de la situación económica del país es hoy un 1 punto superior, las opciones que ofrece el mercado de trabajo se valoran 5 puntos por encima del valor de hace un año y la situación en los hogares avanza con un crecimiento de 2,1 puntos en los últimos doce meses. Si analizamos los incrementos en términos relativos las diferencias son muy similares: desde noviembre de 2016 la valoración de la situación económica general aumenta un 1,1%, la valoración de las posibilidades del mercado de trabajo ha crecido un 5,6%, mientras que la valoración respecto a la situación de los hogares crece un 2,4%. (Gráfico 2.2)

- **El índice de expectativas** llega en este mes a los 109,7 puntos, un aumento de 3,9 puntos (3,7 en porcentaje) respecto al mes precedente. La evolución de sus tres componentes es positiva: así, las expectativas respecto a la situación futura de la economía y las relativas al mercado de trabajo ofrecen un incremento notable (+6,4 puntos y +4,2 puntos respectivamente), mientras que aumentan ligeramente las expectativas respecto a la evolución de los hogares, +1,1 puntos. (Gráfico 3.1)

En términos interanuales, los datos de expectativas vuelven a mostrar una evolución muy diferente en sus tres componentes. Desde noviembre del pasado año, las expectativas respecto a la situación económica del país se han reducido en -0,4 puntos y las referidas al futuro del empleo en -2,2 puntos. Por su parte, las expectativas de los hogares crecen 1 punto. En porcentaje, las expectativas respecto de la situación económica general y las referidas al empleo descienden en el último año un 0,4% y un 2%, respectivamente, mientras que las de los hogares crecen un 0,9%. (Gráfico 3.2)

- Finalmente, y como información adicional al ICC, la evolución de las expectativas en relación a los precios, tipos de interés, las posibilidades de ahorro de los hogares y la compra de bienes duraderos muestra un desarrollo coherente con las pautas y los datos comentados hasta ahora sobre el ICC. En términos mensuales, se observa un aumento en las expectativas de consumo (+4,7 puntos) y de ahorro (+2,8 puntos). Junto a esto, se incrementan en 2,6 puntos los temores de inflación y se mantienen con escasa variación las fuertes expectativas sobre un futuro aumento de los tipos de interés, -0,4 puntos. (Gráfico 4.1)

Gráfico 1.1 Evolución del ICC, I. situación actual e I. de expectativas



Gráfico 1.2 Evolución anual (2016-2017) del ICC



Gráfico 1.3 ICC Tasa mensual (en %)

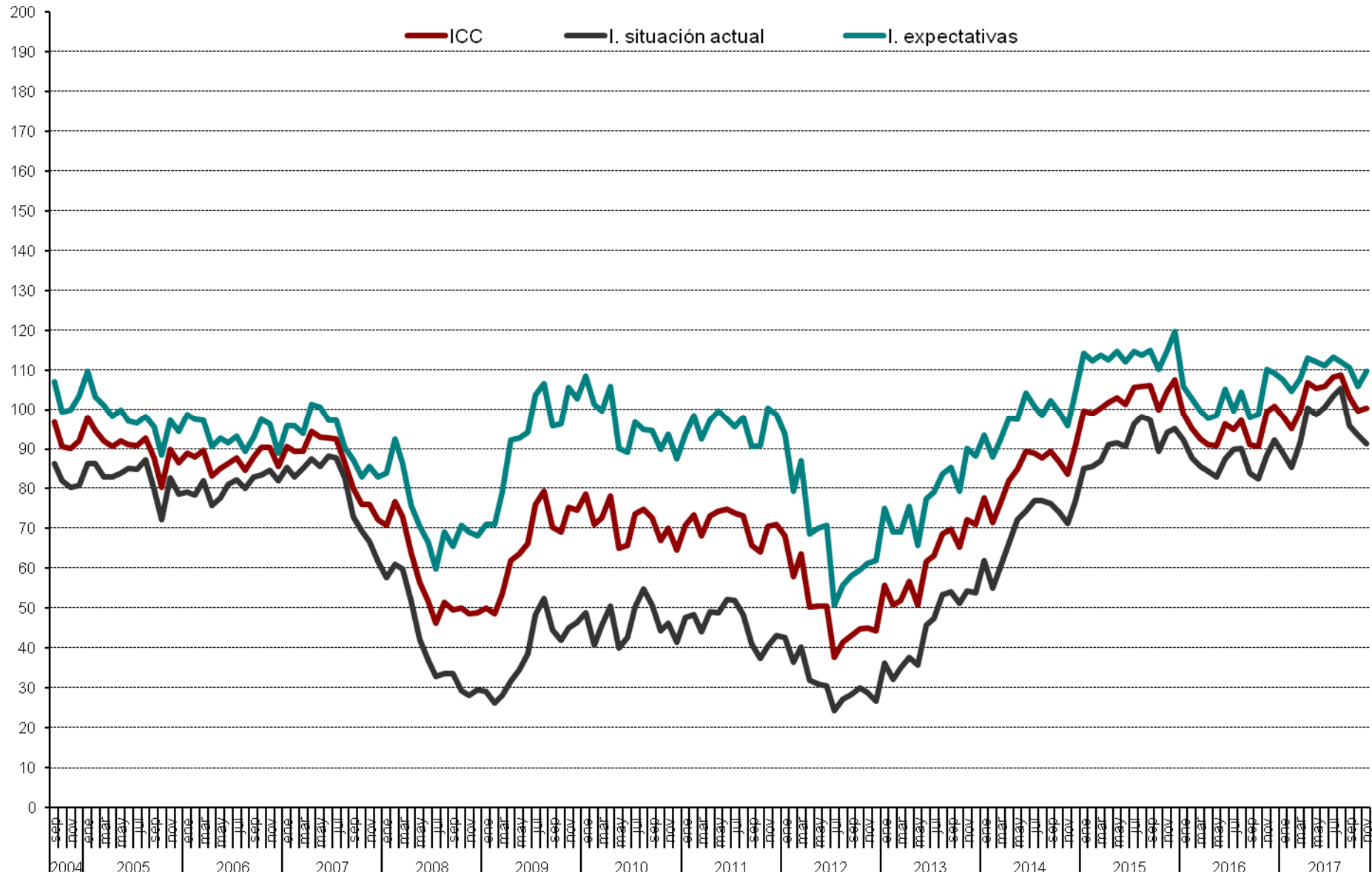

Gráfico 1.4 ICC tasa Interanual (en %)

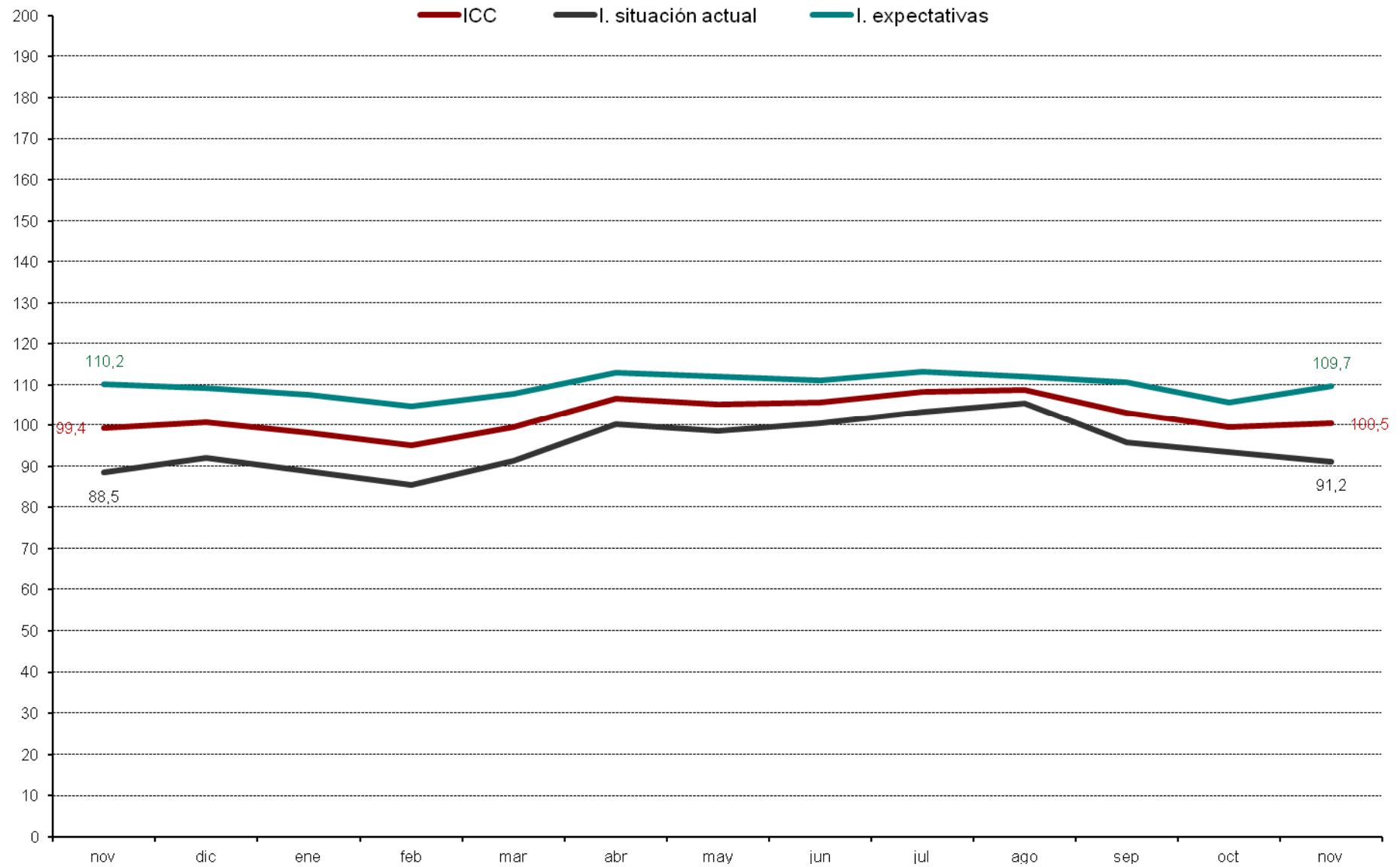

Gráfico 1.5 ICC (eje dcho.) y tasa de variación en % (eje Izq.). Base = ene. 05 = 0 Izq. y 100 dcha.

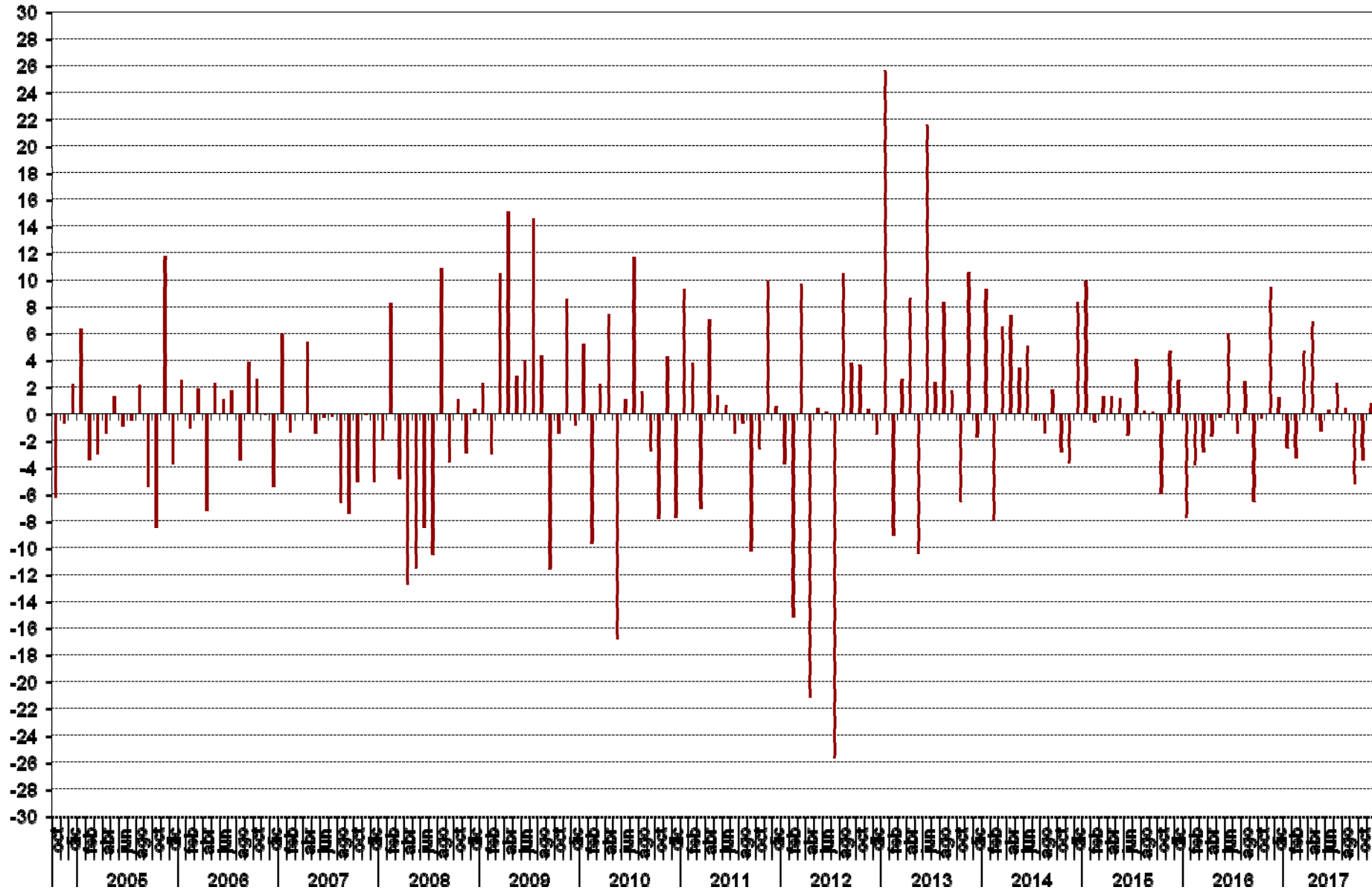

Gráfico 2.1 Valoración situación actual de la economía española, del hogar y del empleo

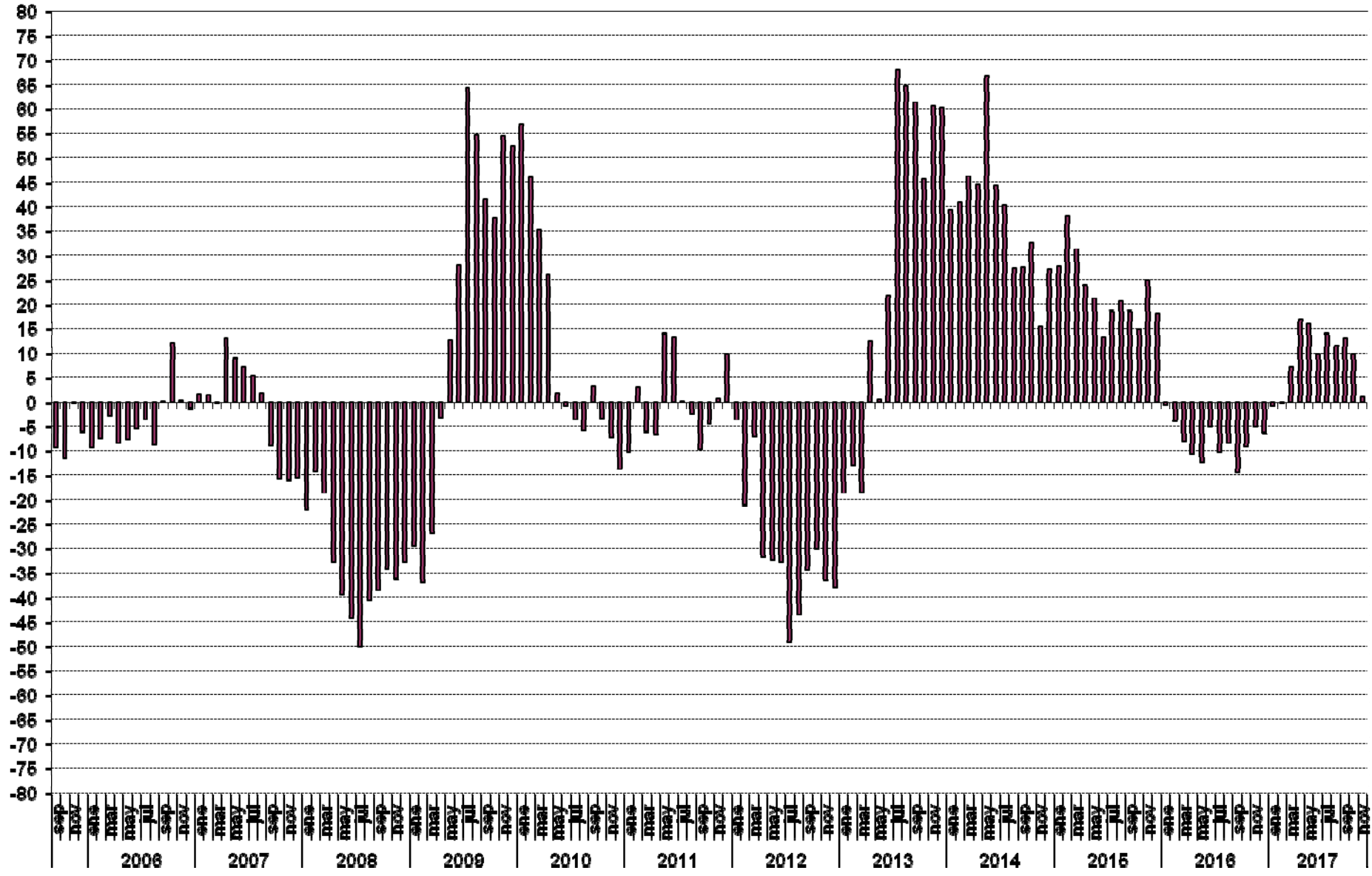

Gráfico 2.2 Evolución anual (2016-2017): índice de situación actual

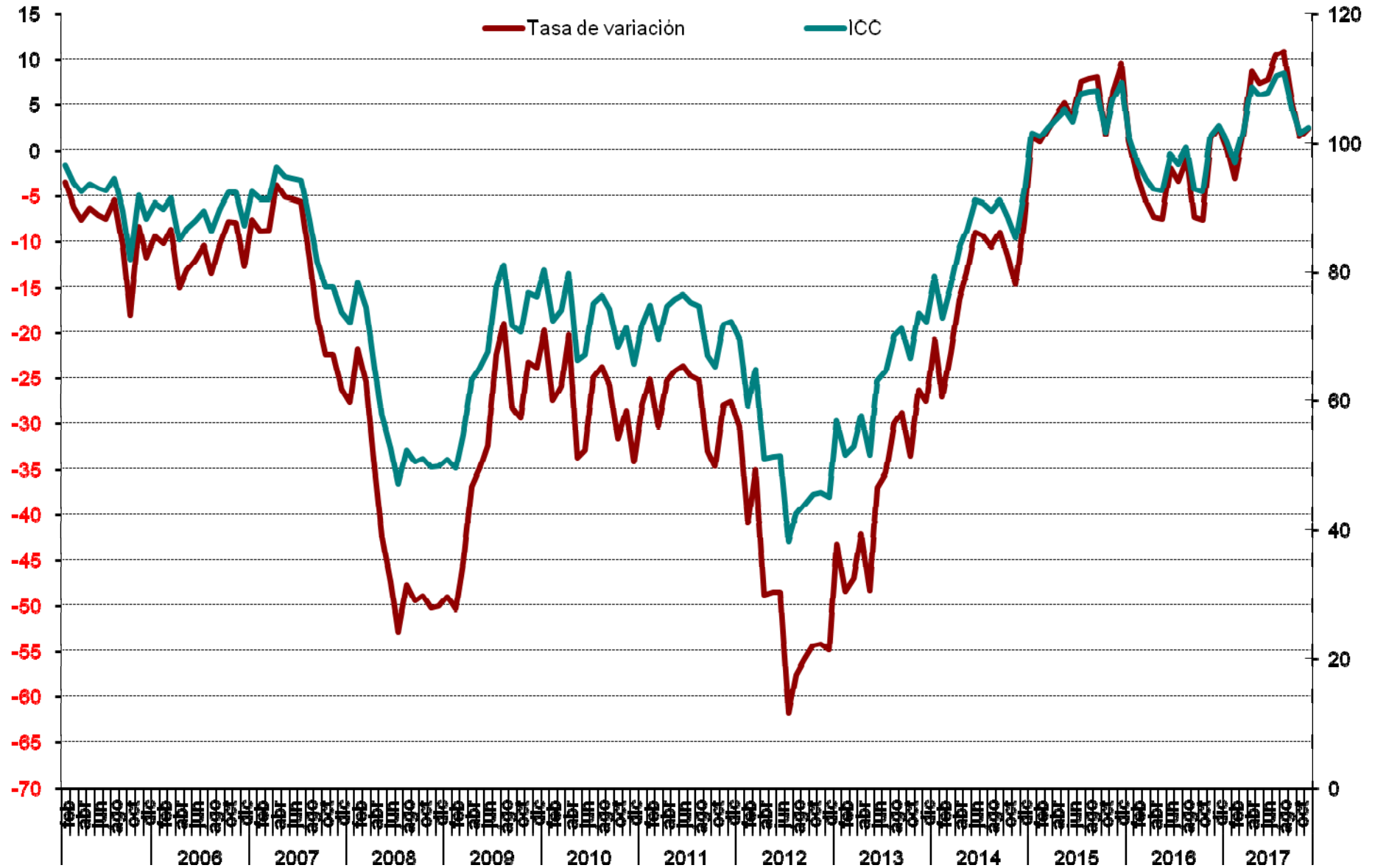

Gráfico 3.1 Evolución mensual de las expectativas

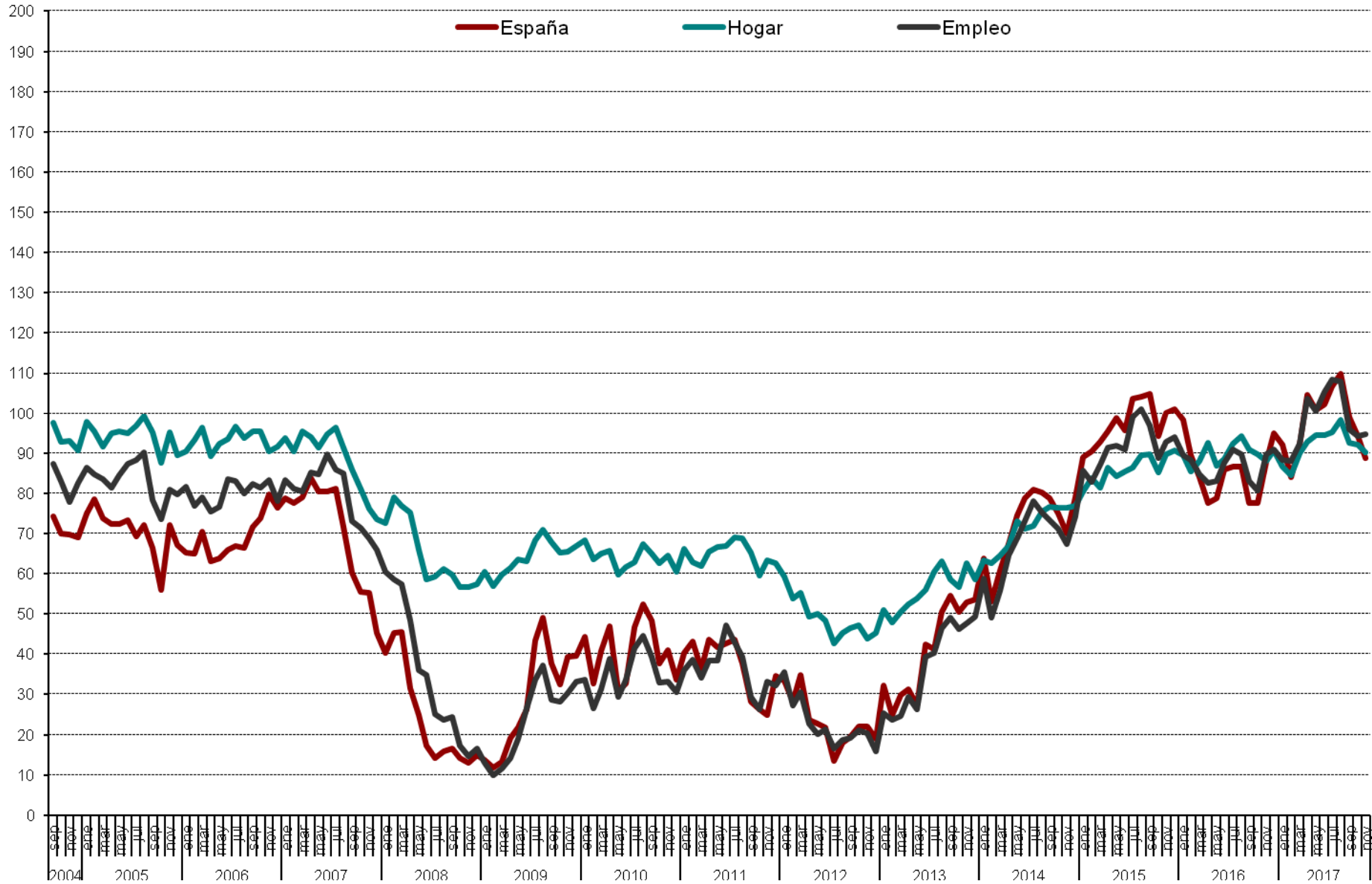

Gráfico 3.2 Evolución anual (2016-2017) de las expectativas

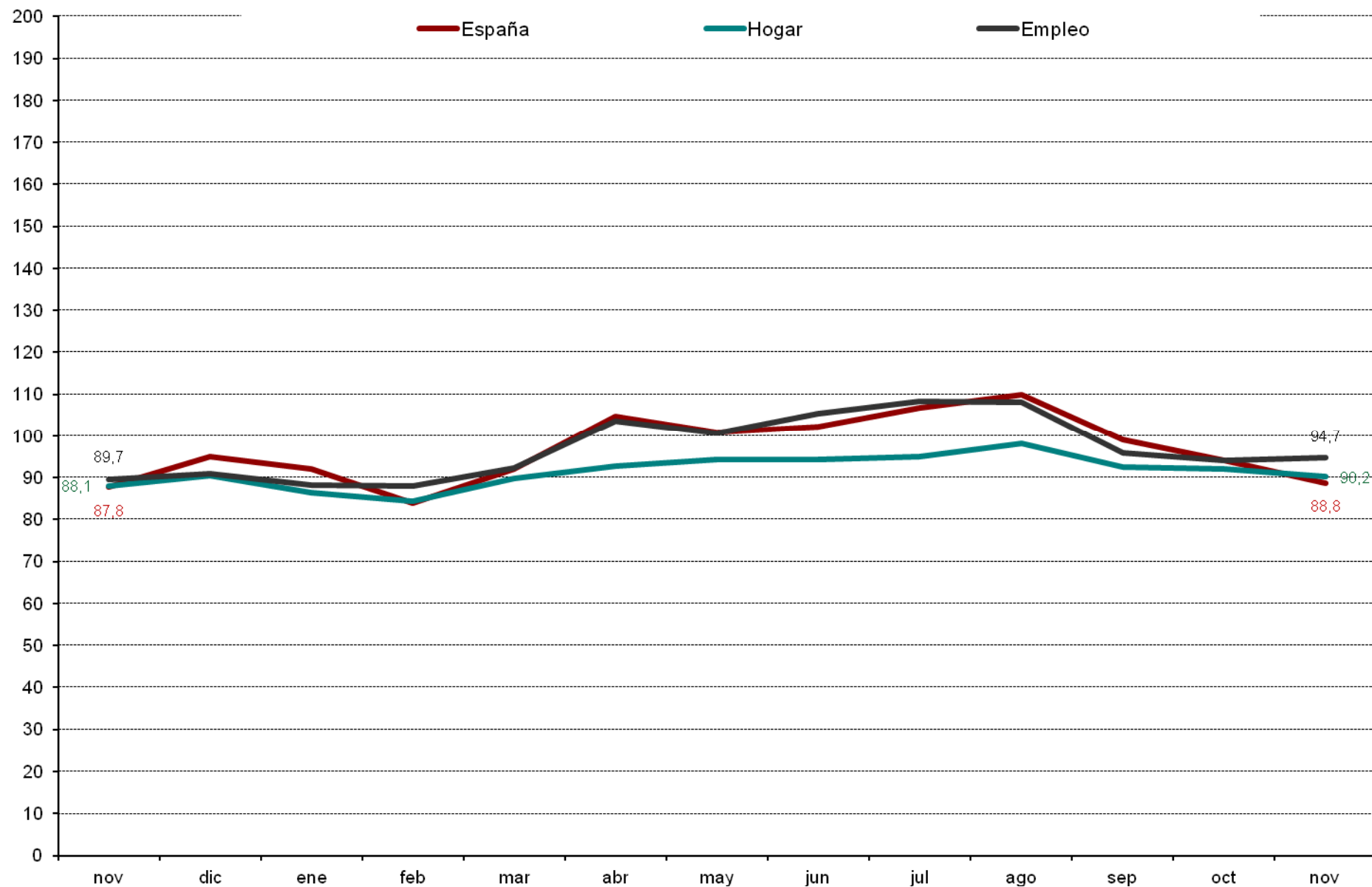

Gráfico 4.1 Evolución mensual expectativas sobre precios, t. Interes, ahorro y consumo duradero

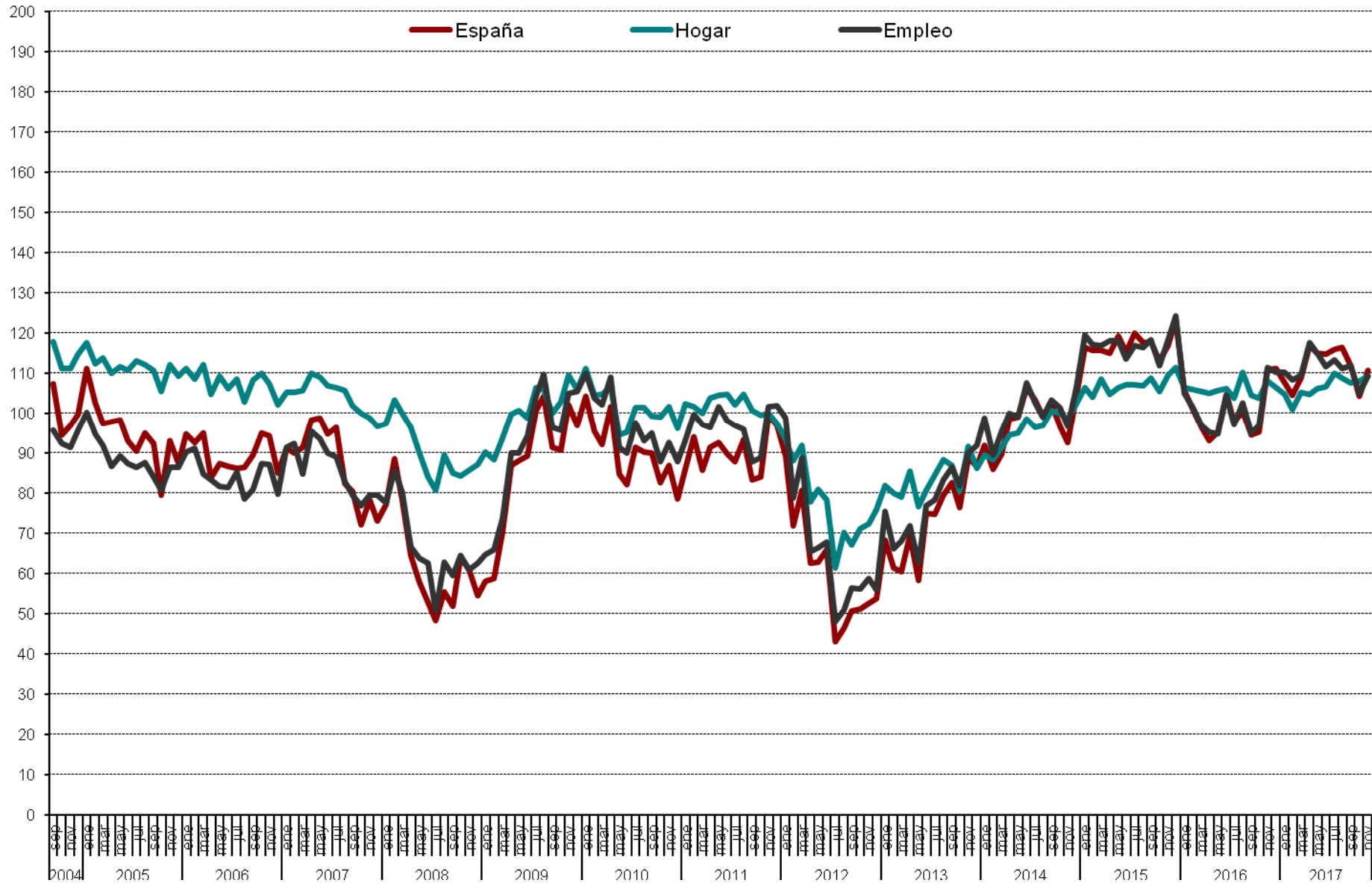

CIS

Centro de Investigaciones Sociológicas

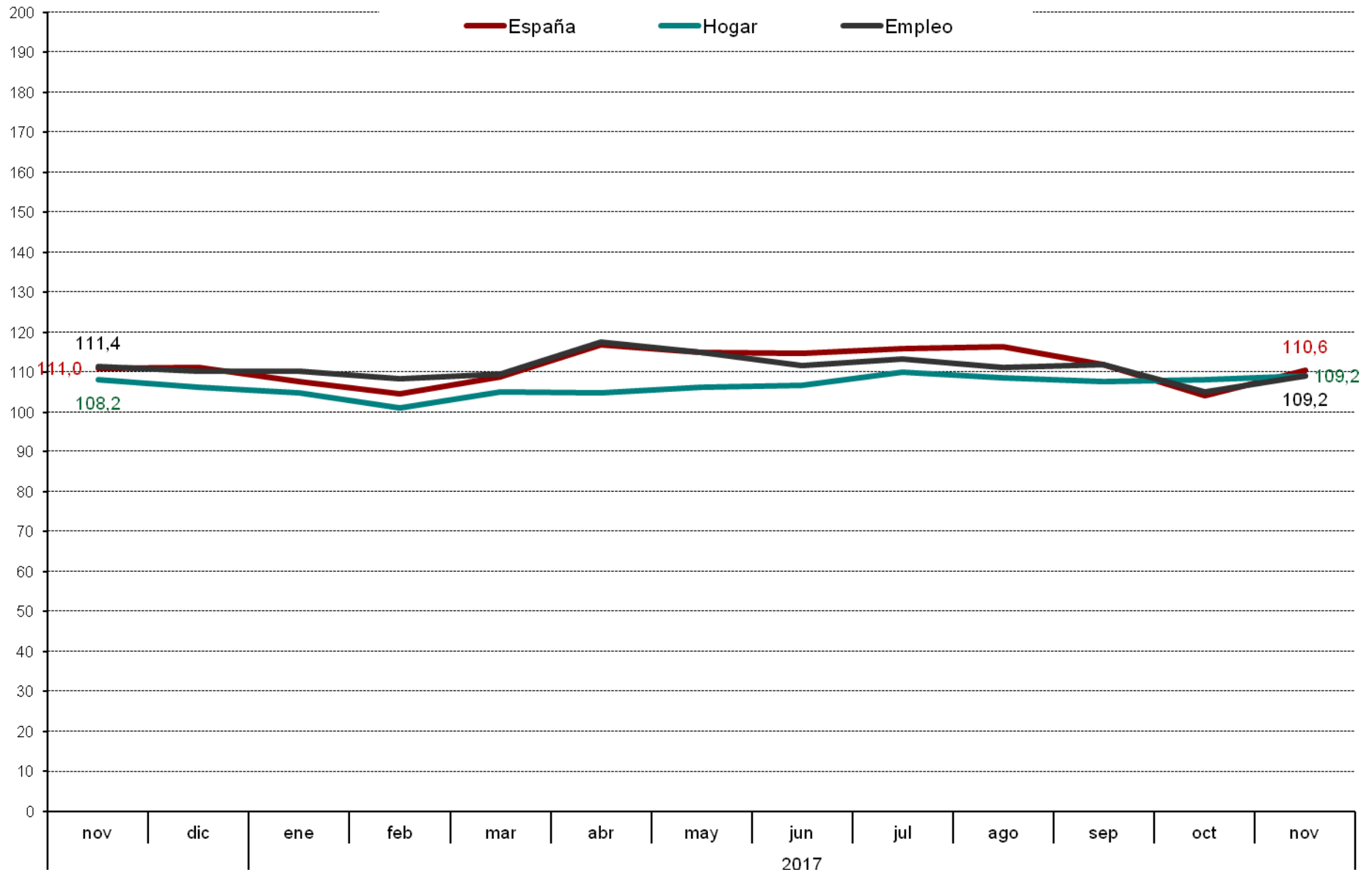
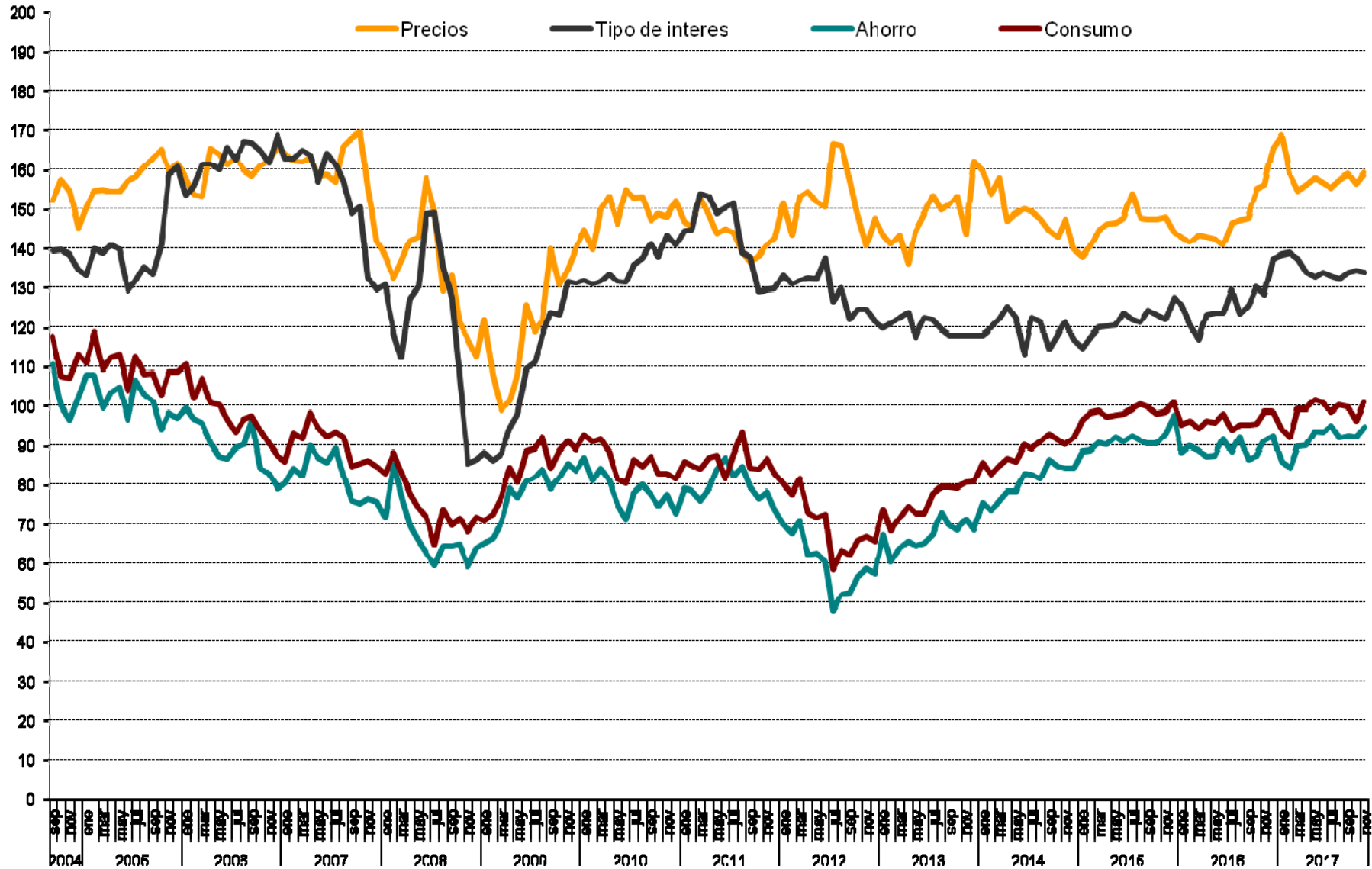
DISTRIBUCIONES MARGINALES

***INDICADOR DE CONFIANZA DEL CONSUMIDOR.
MES DE NOVIEMBRE***

***Estudio nº 3196
Noviembre 2017***

Pregunta 1

En los últimos seis meses, ¿ha adquirido Ud. o algún miembro de su hogar alguno de los siguientes bienes? (RESPUESTA MÚLTIPLE).

	Adquirido entrevistado/a	Adquirido otra persona de su hogar	NO	N.S.	N.C.	(N)
Automóvil/moto	5,3	4,2	91,9	0,1	0,0	(1510)
Muebles para el hogar	9,6	6,7	87,9	0,0	0,0	(1510)
Electrodomésticos/ordenadores personales	14,7	10,4	80,3	0,0	0,0	(1510)
Electrodomésticos pequeños	14,4	8,8	80,5	0,7	0,0	(1510)

Pregunta 2

De las siguientes afirmaciones, ¿cuál diría Ud. que describe mejor la situación económica de su hogar?

Le resulta difícil llegar a final de mes, por lo que han tenido que contraer deudas	7,1
Le resulta difícil llegar a final de mes, por lo que han tenido que echar mano de sus ahorros	10,6
Llega justo a final de mes	41,8
Ahorra un poco de dinero cada mes	36,3
Ahorra bastante dinero cada mes	3,8
N.S.	0,1
N.C.	0,3
(N)	(1510)

Pregunta 3

¿Considera Ud. que la situación económica actual de su hogar es mejor o peor que hace seis meses?

Mejor	13,0	→ (Pregunta 4a)
Igual (NO LEER) ¹	63,6	
Peor	22,8	→ (Pregunta 4b)
N.S.	0,3	
N.C.	0,2	
(N)	(1510)	

¹ Los/as entrevistadores/as no ofrecen las opciones de respuesta "NO LEER", pero las registran cuando son mencionadas espontáneamente por las personas entrevistadas.

PREGUNTA 4a: SÓLO A QUIENES CONSIDERAN QUE LES VA MEJOR (Pregunta 3)

(N=197)

Pregunta 4a

¿Por qué lo cree así? (RESPUESTA ESPONTÁNEA). (RESPUESTA MÚLTIPLE).

Mayor capacidad de ahorro familiar	6,1
Situación favorable que prevalece en su sector de trabajo	1,0
Mejora laboral/sueldo	24,4
Disminución del gasto familiar	4,6
Ha cubierto/cubrirá deudas pendientes/pago de hipoteca	5,6
Situación actual/futura del empleo	1,5
Incorporación de la persona entrevistada/miembro del hogar al mercado de trabajo	23,9
Aumento del ingreso familiar	14,7
Su situación actual es de estabilidad/ha mejorado	6,6
Todos/as los/as miembros del hogar trabajan	4,6
Intuición/así lo cree	0,5
Aumento pensión	3,6
Otros	3,0
N.S.	2,0
N.C.	1,5
(N)	(197)

PREGUNTA 4b: SÓLO A QUIENES CONSIDERAN QUE LES VA PEOR (Pregunta 3)

(N=344)

Pregunta 4b

¿Por qué lo cree así? (RESPUESTA ESPONTÁNEA). (RESPUESTA MÚLTIPLE).

Alza continuada de precios/inflación	27,0
Mayor endeudamiento familiar	2,0
Situación que prevalece en su sector de trabajo	0,9
Estancamiento del sueldo/laboral	4,1
Dificultades económicas familiares/ingreso insuficiente	7,3
Aumento del gasto familiar	11,0
Situación actual/futura del empleo	0,6
Persona entrevistada/miembro del hogar está/se quedará en paro	20,9
Disminución del ingreso familiar	14,5
La pensión de jubilación resulta insuficiente	2,9
Disminución de su capacidad de ahorro	3,8
Persona entrevistada/miembro del hogar se ha jubilado/jubilará	1,5
Crisis económica	0,3
Situación de la política general	1,7
Otros	3,5
N.S.	1,2
N.C.	1,5
(N)	(344)

A TODAS LAS PERSONAS ENTREVISTADAS

Pregunta 5

¿Cuántas personas en su entorno se encuentran en paro y buscando trabajo en la actualidad?

Ninguna	40,4
Una	14,8
Dos	9,5
Tres	7,6
Cuatro	5,6
Cinco	5,2
Seis	2,5
Siete	1,3
Ocho	1,2
Nueve	0,1
Diez	4,1
Más de diez	3,4
N.C.	4,2
(N)	(1510)
Media	2,72
Desviación típica	6,82
(N)	(1446)

Pregunta 6

¿Son más, menos o el mismo número que hace seis meses?

Más	10,8
El mismo número	76,4
Menos	10,9
N.S.	1,8
N.C.	0,2
(N)	(1510)

Pregunta 7

¿Considera Ud. que la situación en España para encontrar/mejorar un puesto de trabajo es mejor o peor que hace seis meses?

Mejor	26,9
Igual (NO LEER) ²	36,6
Peor	32,2
N.S.	4,2
N.C.	0,1
(N)	(1510)

² Los/as entrevistadores/as no ofrecen las opciones de respuesta "NO LEER", pero las registran cuando son mencionadas espontáneamente por las personas entrevistadas.

Pregunta 8

En definitiva y teniendo en cuenta todo lo anterior, ¿considera Ud. que la situación actual de la economía española es mejor o peor que hace seis meses?

Mejor	26,7
Igual (NO LEER) ³	33,6
Peor	37,9
N.S.	1,7
N.C.	0,1
(N)	(1510)

Pregunta 9

Ahora, mirando hacia el futuro, ¿considera Ud. que la situación en España para encontrar/mejorar un puesto de trabajo dentro de seis meses será mejor o peor que en la actualidad?

Mejor	39,3
Igual (NO LEER) ⁴	23,8
Peor	30,1
N.S.	6,8
N.C.	0,1
(N)	(1510)

Pregunta 10

¿Cree Ud. que sus posibilidades de adquisición de bienes duraderos (coches, muebles, electrodomésticos, ordenadores, etc.; pero nunca viviendas, bienes inmuebles) durante el próximo año serán mayores, menores o iguales que las de este año?

Mayores	15,3
Iguals	67,5
Menores	14,3
N.S.	2,8
N.C.	0,1
(N)	(1510)

³⁻⁴ Los/as entrevistadores/as no ofrecen las opciones de respuesta "NO LEER", pero las registran cuando son mencionadas espontáneamente por las personas entrevistadas.

Pregunta 11

¿Cree Ud. que sus posibilidades de ahorro durante el próximo año serán mayores, menores o iguales que las de este año?

Mayores	16,4
Igual	60,7
Menores	21,5
N.S.	1,3
N.C.	0,1
(N)	(1510)

Pregunta 12

¿Considera Ud. que la situación de su hogar dentro de seis meses será mejor o peor que en la actualidad?

Mejor	24,4	→ (Pregunta 13a)
Igual (NO LEER) ⁵	57,4	
Peor	15,2	→ (Pregunta 13b)
N.S.	2,8	
N.C.	0,1	
(N)	(1510)	

PREGUNTA 13a: SÓLO A QUIENES CONSIDERAN QUE LES IRÁ MEJOR (Pregunta 12)

(N=368)

Pregunta 13a

¿Por qué lo cree así? (RESPUESTA ESPONTÁNEA). (RESPUESTA MÚLTIPLE).

Mayor capacidad de ahorro familiar	7,3
Situación favorable que prevalece en su sector de trabajo	3,0
Mejora laboral/sueldo	18,8
Disminución del gasto familiar	4,3
Ha cubierto/cubrirá deudas pendientes/pago de hipoteca	8,2
Situación actual/futura del empleo	5,4
Incorporación de la persona entrevistada/miembro del hogar al mercado de trabajo	26,9
Aumento del ingreso familiar	7,3
Su situación actual es de estabilidad/ha mejorado	3,5
Todos/as los/as miembros del hogar trabajan	0,8
Intuición/así lo cree	3,3
Aumento pensión	1,4
Política económica	1,1
Situación de la política general	1,1
Otros	1,9
N.S.	6,5
N.C.	1,4
(N)	(368)

⁵ Los/as entrevistadores/as no ofrecen las opciones de respuesta "NO LEER", pero las registran cuando son mencionadas espontáneamente por las personas entrevistadas.

PREGUNTA 13b: SÓLO A QUIENES CONSIDERAN QUE LES IRÁ PEOR (Pregunta 12)

(N=230)

Pregunta 13b

¿Por qué lo cree así? (RESPUESTA ESPONTÁNEA). (RESPUESTA MÚLTIPLE).

Alza continuada de precios/inflación	27,0
Mayor endeudamiento familiar	3,5
Situación que prevalece en su sector de trabajo	0,9
Estancamiento del sueldo/laboral	7,4
Dificultades económicas familiares/ingreso insuficiente	3,9
Aumento del gasto familiar	17,4
Situación actual/futura del empleo	4,8
Persona entrevistada/miembro del hogar está/se quedará en paro	12,6
Disminución del ingreso familiar	5,7
La pensión de jubilación resulta insuficiente	6,1
Disminución de su capacidad de ahorro	4,3
Persona entrevistada/miembro del hogar se ha jubilado/jubilará	1,7
Pago de hipoteca	0,4
Crisis económica	1,3
Situación de la política general	2,2
Otros	3,9
N.S.	2,2
N.C.	0,4
(N)	(230)

A TODAS LAS PERSONAS ENTREVISTADAS

Pregunta 14

En definitiva, considerando todo lo anterior, ¿considera Ud. que la situación de la economía española dentro de seis meses será mejor o peor que la actual?

Mejor	39,1
Igual (NO LEER) ⁶	26,6
Peor	28,5
N.S.	5,6
N.C.	0,1
(N)	(1510)

⁶ Los/as entrevistadores/as no ofrecen las opciones de respuesta "NO LEER", pero las registran cuando son mencionadas espontáneamente por las personas entrevistadas.

Pregunta 15

El crecimiento de los precios (o inflación) en España durante este último año ha sido del +1,6% (*) ¿cree Ud. que los precios crecerán durante el próximo año más, menos o igual que en el último año?

Más	62,6
Igual	30,4
Menos	3,3
N.S.	3,6
N.C.	0,0
(N)	(1510)

(*) Se actualiza mensualmente, tasa de *variación interanual* del IPC (información INE).

Pregunta 16

¿Y cree Ud. que durante el próximo año el tipo de interés al que las entidades financieras prestan el dinero, subirá, bajará o se mantendrá?

Subirá	40,6
Se mantendrá	42,3
Bajará	6,5
N.S.	10,1
N.C.	0,5
(N)	(1510)

Pregunta 17

En términos generales, ¿cree Ud. que el precio de la vivienda durante el próximo año subirá, bajará o se mantendrá?

Subirá	56,9
Se mantendrá	32,2
Bajará	5,9
N.S.	5,0
N.C.	0,1
(N)	(1510)

Pregunta 18

Ud. personalmente ¿tiene planes de comprar vivienda en el próximo año?

Sí	5,6
No	94,0
N.S.	0,4
N.C.	0,1
(N)	(1510)

Pregunta 19

Sexo:

Hombre	48,6
Mujer	51,4
(N)	(1510)

Pregunta 20

¿Qué edad tiene Ud.?

16-24	10,4
25-34	15,4
35-44	20,1
45-54	18,2
55-64	14,0
65 y +	21,9
(N)	(1510)

Pregunta 21

¿Ha ido Ud. a la escuela o cursado algún tipo de estudios?

No, es analfabeto/a	0,4
No, pero sabe leer y escribir	2,4
Sí, ha ido a la escuela	97,2
N.C.	0,1
(N)	(1510)

→ (Preguntas 22a y 22b)

PREGUNTAS 22a Y 22b: SÓLO A QUIENES HAN IDO A LA ESCUELA (Pregunta 21)

(N=1467)

Pregunta 22a

¿Cuáles son los estudios de más alto nivel que Ud. ha completado obteniendo el correspondiente título oficial?

Menos de 5 años de escolarización	2,0
Educación primaria	8,0
Cualificación profesional grado inicial (FP grado inicial)	1,4
Educación secundaria inferior	27,5
FP de grado medio	9,6
Bachillerato	15,1
FP de grado superior	6,0
Estudios universitarios medios	8,1
Estudios universitarios superiores	19,2
Estudios oficiales de posgrado y doctorado	3,2
Otros	0,1
N.C.	0,0
(N)	(1467)

Pregunta 22b

¿Y está Ud. cursando estudios oficiales en la actualidad? ¿Cuáles? (RESPUESTA MÚLTIPLE).

Educación primaria	0,1
Cualificación profesional grado inicial (FP grado inicial)	0,0
Educación secundaria inferior	0,5
FP de grado medio	1,1
Bachillerato	1,9
FP de grado superior	1,3
Estudios universitarios medios	0,7
Estudios universitarios superiores	3,9
Estudios oficiales de posgrado y doctorado	1,0
Otros	1,0
No está cursando estudios	88,5
N.C.	0,1
(N)	(1467)

A TODAS LAS PERSONAS ENTREVISTADAS

Pregunta 23: Recodificación Nivel de estudios reglados (P21 y P22a)

Nivel de estudios:

Sin estudios	4,7
Primaria	7,7
Secundaria inferior	26,7
Secundaria superior	14,6
FP	16,5
Universitarios	29,6
Otros	0,1
N.C.	0,1
(N)	(1510)

Pregunta 24

¿Cuál es su estado civil?

Casado/a	50,7
Soltero/a	35,1
Viudo/a	6,8
Separado/a	1,9
Divorciado/a	5,3
N.C.	0,1
(N)	(1510)

Pregunta 25

¿Actualmente cuántas personas además de Ud. conviven en su hogar?

Vive solo/a	13,9	→ (Pregunta 27)
Una	33,4	
Dos	24,4	
Tres	20,8	
Cuatro	6,2	
Más de cuatro	1,3	
N.C.	0,1	→ (Pregunta 27)
(N)	(1510)	
Media	1,76	
Desviación típica	1,20	
(N)	(1509)	

PREGUNTAS 25a, 25b Y 26: SÓLO A QUIENES VIVEN CON ALGUNA PERSONA (Pregunta 25)

(N=1299)

Pregunta 25a

¿Y está Ud. viviendo...? (RESPUESTA MÚLTIPLE).

Con su cónyuge o pareja	69,7
Con sus hijos/as	42,0
Con su padre y/o madre	23,2
Con hermanos o hermanas (con o sin otros/as ascendientes/parientes)	16,9
Con amigos/as o compañeros/as de trabajo	2,3
Otra situación (cuidadores/as, servicio doméstico, etc.)	0,8
N.C.	0,2
(N)	(1299)

Pregunta 25b

Incluyéndole a Ud., ¿cuántas personas en su hogar tienen ingresos de trabajo o de rentas o de pensiones o subsidios?

Ninguna	0,3
Una	26,6
Dos	59,8
Tres	9,9
Cuatro	2,8
Más de cuatro	0,3
N.C.	0,3
(N)	(1299)
Media	1,89
Desviación típica	0,71
(N)	(1295)

Pregunta 26

¿Quién es la persona que aporta más ingresos a su hogar?

La persona entrevistada	37,2
Otra persona	52,3
La persona entrevistada y otra casi a partes iguales (NO LEER) ⁷	9,5
N.C.	1,1
(N)	(1299)

A TODAS LAS PERSONAS ENTREVISTADAS

Pregunta 27

Pensando en los ingresos netos que por todos los conceptos entran en su hogar cada mes, incluyendo los suyos, ¿en cuál de los siguientes tramos que voy a leerle se situaría Ud.?

Menos de 1.100 €	24,3
De 1.100 a 1.800 €	30,1
De 1.801 a 2.700 €	21,9
De 2.701 a 3.900 €	10,2
Más de 3.900 €	6,1
N.C.	7,4
(N)	(1510)

Pregunta 28¿En cuál de las siguientes situaciones se encuentra Ud. actualmente?

Trabaja (por cuenta propia o por cuenta ajena)	47,5
Jubilado/a o pensionista (anteriormente ha trabajado)	23,4
Pensionista (anteriormente no ha trabajado)	2,1
Parado/a y ha trabajado antes	10,9
Parado/a y busca su primer empleo	0,9
Estudiante	8,3
Trabajo doméstico no remunerado	6,4
Otra situación	0,3
N.C.	0,0
(N)	(1510)

⁷ Los/as entrevistadores/as no ofrecen las opciones de respuesta "NO LEER", pero las registran cuando son mencionadas espontáneamente por las personas entrevistadas.

Pregunta 29

¿Puede Ud. autoubicarse ideológicamente en una escala del 1 al 10, siendo el 1 la izquierda y el 10 la derecha?

1 Izquierda	4,5
2	4,6
3	12,1
4	12,9
5	30,7
6	9,1
7	6,1
8	4,6
9	1,1
10 Derecha	1,4
N.S.	5,6
N.C.	7,3
(N)	(1510)
<hr/>	
Media	4,74
Desviación típica	1,84
(N)	(1316)

Pregunta 30

¿Tiene Ud. la nacionalidad española desde que nació o la ha adquirido con posterioridad?

Desde que nació	92,5	} → (Pregunta 31)
La ha adquirido con posterioridad	3,2	
No tiene nacionalidad española	4,0	
N.C.	0,3	
(N)	(1510)	

(Pregunta 32a)

PREGUNTA 31: SÓLO A QUIENES TIENEN LA NACIONALIDAD ESPAÑOLA (Pregunta 30)

(N=1445)

Pregunta 31

¿Me podría decir si en las elecciones generales del 26 de junio de 2016...?

Fue a votar y votó	79,0
No tenía edad para votar	3,9
Fue a votar pero no pudo hacerlo	0,5
No fue a votar porque no pudo	4,0
Prefirió no votar	9,6
No tenía derecho a voto	0,6
No recuerda	1,1
N.C.	1,5
(N)	(1445)

PREGUNTA 31a: SÓLO A QUIENES FUERON A VOTAR Y VOTARON (Pregunta 31)

(N=1141)

Pregunta 31a

¿Y podría decirme a qué partido o coalición votó Ud.?

PP	17,6
PSOE	19,6
Unidos Podemos	9,6
Ciudadanos	11,3
En Comú Podem	1,2
Compromís-Podemos-EUPV	2,4
ERC	2,4
Convergència (CDC)	0,9
En Marea	1,0
EAJ-PNV	0,9
EH Bildu	1,1
CC-PNC	0,2
Otros partidos	2,9
En blanco	2,9
Voto nulo	0,8
No recuerda	4,5
N.C.	20,9
(N)	(1141)

PREGUNTA 32a: SÓLO A QUIENES ADQUIRIERON LA NACIONALIDAD ESPAÑOLA CON
POSTERIORIDAD A SU NACIMIENTO O NO TIENEN LA NACIONALIDAD ESPAÑOLA
(Pregunta 30)

(N=109)

Pregunta 32a

¿Cómo definiría Ud. su manejo del castellano?

Lo habla un poco	1,8
Lo habla más o menos bien	19,3
Lo habla con fluidez	18,3
Lo habla como si fuera nativo/a	18,3
Es su idioma materno	42,2
N.C.	0,0
(N)	(109)

A TODAS LAS PERSONAS ENTREVISTADAS

Pregunta 33

Por último, ¿la vivienda en la que Ud. vive es...?

En propiedad por compra y está totalmente pagada	42,8
En propiedad por compra y con pagos o hipotecas pendientes	29,2
En alquiler	16,4
En propiedad por herencia o donación	6,5
Cedida gratis o a bajo precio por un/a familiar, la empresa, etc.	1,7
Otra forma, ¿cuál?	1,1
N.S.	0,5
N.C.	1,8
(N)	(1510)

Pregunta 34: Recodificación régimen de tenencia de la vivienda (P33)

Régimen de tenencia de la vivienda

Propietarios/as	49,3
Propietarios/as con hipoteca	29,2
En alquiler	16,4
Otra situación	2,8
N.S.	0,5
N.C.	1,8
(N)	(1510)